

แผนพัฒนาท้องถิ่น
(พ.ศ.2566-2570)



องค์การบริหารส่วนตำบลเกาะหมาก
อ.ปากพะยูน จ.พัทลุง



ประกาศองค์การบริหารส่วนตำบลเกาะหมาก
เรื่อง แผนพัฒนาท้องถิ่น (พ.ศ.๒๕๖๖-๒๕๗๐)

ด้วยองค์การบริหารส่วนตำบลเกาะหมาก ได้ดำเนินการจัดทำแผนพัฒนาท้องถิ่น (พ.ศ.๒๕๖๖-๒๕๗๐) โดยสภาองค์การบริหารส่วนตำบลเกาะหมากได้มีมติเห็นชอบในคราวประชุมสภาองค์การบริหารส่วนตำบลเกาะหมาก สมัยประชุมวิสามัญ สมัยที่ ๓ ครั้งที่ ๑/๒๕๖๔ เมื่อวันที่ ๑๔ กันยายน ๒๕๖๔

อาศัยอำนาจตามความในข้อ ๑๗ (๔) แห่งระเบียบกระทรวงมหาดไทยว่าด้วยการจัดทำแผนพัฒนาขององค์กรปกครองส่วนท้องถิ่น พ.ศ.๒๕๔๘ แก้ไขเพิ่มเติม ถึงฉบับที่ ๓ พ.ศ. ๒๕๖๑ นายกององค์การบริหารส่วนตำบลเกาะหมากจึงประกาศให้แผนพัฒนาท้องถิ่น (พ.ศ.๒๕๖๖-๒๕๗๐) เพื่อใช้เป็นแนวทางในการพัฒนาขององค์การบริหารส่วนตำบลเกาะหมาก ต่อไป

จึงประกาศให้ทราบโดยทั่วกัน

ประกาศ ณ วันที่ ๑๕ กันยายน พ.ศ.๒๕๖๔

(นายพิชัย ยิมละมัย)

ปลัดองค์การบริหารส่วนตำบลเกาะหมาก ปฏิบัติหน้าที่
นายกองค์การบริหารส่วนตำบลเกาะหมาก

คำนำ

องค์การบริหารส่วนตำบลเกาะหมาก มีภารกิจสำคัญในการปฏิบัติงานเพื่อพัฒนาคุณภาพชีวิตของประชาชนภายในตำบล ภายใต้บทบัญญัติของรัฐธรรมนูญแห่งราชอาณาจักรไทย พ.ศ.๒๕๖๐ ประกอบกับระเบียบกระทรวงมหาดไทยว่าด้วยการจัดทำแผนพัฒนาขององค์กรปกครองส่วนท้องถิ่น พ.ศ.๒๕๔๘ แก้ไขเพิ่มเติมถึง (ฉบับที่ ๓) พ.ศ.๒๕๖๑ ได้กำหนดให้องค์กรปกครองส่วนท้องถิ่นมีอำนาจและหน้าที่ในการจัดทำแผนพัฒนาท้องถิ่น(พ.ศ. ๒๕๖๖-๒๕๗๐) โดยให้นำข้อมูลพื้นฐานในการพัฒนาจากหน่วยงานต่างๆ และข้อมูลในการจัดทำแผนพัฒนาหมู่บ้านหรือแผนชุมชนมาพิจารณาประกอบการจัดทำแผนพัฒนาท้องถิ่น

การจัดทำแผนพัฒนาท้องถิ่น (พ.ศ.๒๕๖๖-๒๕๗๐) ในครั้งนี้ จะเป็นแนวทางที่กำหนดทิศทางการพัฒนาท้องถิ่น และเป็นเครื่องมือในการบริหารงานขององค์การบริหารส่วนตำบล ในการพัฒนาท้องถิ่นให้บรรลุเป้าหมายที่วางไว้ องค์การบริหารส่วนตำบลเกาะหมากหวังเป็นอย่างยิ่งว่าแผนพัฒนาท้องถิ่น (พ.ศ. ๒๕๖๖ – ๒๕๗๐) ฉบับนี้ จะใช้เป็นแนวทางการจัดทำงบประมาณประจำปีและตอบสนองความต้องการของประชาชนในเขตองค์การบริหารส่วนตำบลอย่างมีประสิทธิภาพต่อไป

องค์การบริหารส่วนตำบลเกาะหมาก

สารบัญ

	หน้า
ส่วนที่ ๑ สภาพและข้อมูลพื้นฐาน	
๑. ด้านกายภาพ	๑
๒. ด้านการเมืองการปกครอง	๓
๓. ประชากร	๖
๔. สภาพทางสังคม	๖
๕. ระบบบริการพื้นฐาน	๙
๖. ระบบเศรษฐกิจ	๑๑
๗. ศาสนา ประเพณี วัฒนธรรม	๑๕
๘. ทรัพยากรธรรมชาติ	๑๗
ส่วนที่ ๒ ยุทธศาสตร์การปกครองส่วนท้องถิ่น	
๑. ความสัมพันธ์ระดับแผนพัฒนามหภาค	๑๘
๒. ยุทธศาสตร์ขององค์กรปกครองส่วนท้องถิ่น	๓๐
๓. การวิเคราะห์เพื่อพัฒนาท้องถิ่น	๓๔
ส่วนที่ ๓ การนำแผนพัฒนาท้องถิ่นไปสู่การปฏิบัติ	
๑. ยุทธศาสตร์การพัฒนาและแผนงาน	๔๔
๒. บัญชีโครงการพัฒนาท้องถิ่น	
- บัญชีสรุปโครงการพัฒนา (ผ.๐๑)	๔๕
- รายละเอียดโครงการพัฒนา (ผ.๐๒)	๔๗
- โครงการพัฒนาที่นำมาจากแผนพัฒนาหมู่บ้านและแผนพัฒนาชุมชน	๒๖๘
- โครงการที่เกินศักยภาพขององค์กรปกครองส่วนท้องถิ่น (ผ.๐๒/๒)	๒๗๔
- บัญชีครุภัณฑ์ (ผ.๐๓)	๒๘๕
ส่วนที่ ๔ การติดตามและประเมินผล	๒๙๑
ภาคผนวก	๒๙๓

แผนพัฒนาท้องถิ่น

(พ.ศ. ๒๕๖๖-๒๕๗๐)

ขององค์การบริหารส่วนตำบลเกาะหมาก อำเภอปากพะยูน จังหวัดพัทลุง

ส่วนที่ ๑ สภาพทั่วไปและข้อมูลพื้นฐาน

๑. ด้านกายภาพ

ประวัติความเป็นมาขององค์การบริหารส่วนตำบลเกาะหมาก

เกาะหมากเป็นเกาะที่ตั้งอยู่กลางทะเลสาบสงขลา ซึ่งอยู่ในพื้นที่ของอำเภอปากพะยูน จังหวัดพัทลุง พื้นที่แห่งนี้เคยเป็นถิ่นที่อยู่อาศัยของมนุษย์หินมาก่อน จากหลักฐานทางโบราณคดีพบว่า เคยมีการขุดค้นพบขวานหินโบราณกว่าร้อยชิ้น (ปัจจุบันบางส่วนอยู่ที่ หมู่ที่ ๓ บ้านแหลมกรวด) ซึ่งเป็นเครื่องมือเครื่องใช้ของมนุษย์ยุคหิน ด้วยความเหมาะสมทางภูมิศาสตร์พื้นที่แห่งนี้ก็ได้มีการพัฒนามาเป็นชุมชนเมือง(ประมาณพุทธศตวรรษที่ ๖ หรือ พ.ศ.๕๐๑-๖๐๐)ซึ่งมีชื่อว่าเมือง " เล็งจี่ " เมืองนี้มีความเจริญรุ่งเรืองในเรื่องการค้าขาย และเป็นศูนย์กลางการคมนาคมทางทะเล นอกจากนี้ยังมีความเจริญในด้านพุทธศาสนาอีกด้วย เพราะได้มีการขุดค้นพบซากวัดโบราณประมาณ ๑๓ แห่ง เช่น วัดเขาพระนอน วัดหนองปรักแรด เขาวัดอ่าวบ้านเก่า เขาเจดีย์ วัดปลายแหลมเขาชัน วัดหลังโรงเรียนบ้านเกาะเสือ วัดอ่าวท่ายาง วัดปากน้ำปากบาง วัดปลายแหลมปากบาง วัดปลายแหลมหลา วัดบ่อหว่า วัดเกาะขาม เป็นต้น โดยเฉพาะวัดปลายแหลมเขาชัน เขาเจดีย์ วัดเกาะขาม วัดอ่าวท่ายาง เป็นวัดที่อยู่ในการถือครองที่ดินของชาวบ้าน (ปัจจุบันตั้งอยู่ที่บ้านเกาะเสือ) และบางพื้นที่ไม่มีสภาพความเป็นวัดหลงเหลืออยู่ ทั้งหมดไม่ได้ขึ้นทะเบียนกับกรมศิลปากร

แต่เดิมตำบลเกาะหมากมีการแบ่งเขตการปกครองออกเป็น ๖ หมู่บ้าน คือ บ้านท่าวา บ้านช่องพิน บ้านแหลมกรวด บ้านเกาะโคบ บ้านปากบาง และบ้านเกาะหมาก เดิมตำบลเกาะหมากมีการเรียกขานกันโดยทั่วไปว่า ตำบลเกาะโคบ เพราะตั้งอยู่ในบ้านเกาะโคบ มีศูนย์กลางอยู่ที่อ่าวท่ายาง เพราะมีความเหมาะสมกับการเป็นศูนย์กลางทางการคมนาคมทางน้ำ และทะเลสาบตอนใน ต่อมาได้มีการเปลี่ยนชื่อเพราะว่าผู้นำบ้านเกาะโคบเป็นคนบ้านเกาะหมาก จึงทำให้มีการเรียกขานกันว่า "ตำบลเกาะหมาก" และมีการขยายหมู่บ้านเพิ่มขึ้นเป็น ๑๑ หมู่บ้านเมื่อ พ.ศ.๒๕๔๙

องค์การบริหารส่วนตำบลเกาะหมาก ซึ่งแต่เดิมคือสภาตำบลเกาะหมาก ได้จัดตั้งตามประกาศกระทรวงมหาดไทย เรื่อง จัดตั้งองค์การบริหารส่วนตำบลเกาะหมาก อำเภอปากพะยูน จังหวัดพัทลุง ประกาศ ณ วันที่ ๑๖ ธันวาคม ๒๕๓๙

๑.๑ ที่ตั้ง

ตำบลเกาะหมาก เป็นตำบลหนึ่งของอำเภอปากพะยูน จังหวัดพัทลุง ที่ทำการองค์การบริหารส่วนตำบลเกาะหมาก ตั้งอยู่เลขที่ ๖๒ หมู่ที่ ๕ บ้านปากบางนาคราช ตำบลเกาะหมาก อำเภอปากพะยูน จังหวัดพัทลุง โดยตั้งอยู่ระหว่างละติจูด(รุ้ง) N ๗° ๒๓' ๕๕.๖" ลองจิจูด(แวง) E ๑๐๐° ๒๐' ๔๕.๓" อยู่ทางทิศตะวันออกเฉียงใต้ของจังหวัดพัทลุง ห่างจากศูนย์กลางจังหวัดพัทลุงเป็นระยะทางประมาณ ๗๒ กิโลเมตร ตามทางหลวงแผ่นดินหมายเลข ๔ และทางหลวงแผ่นดินหมายเลข ๔๐๔๙ เนื้อที่ทั้งหมดประมาณ ๑๖๒.๗๕ ตาราง

กิโลเมตร หรือประมาณ ๘๘,๗๕๐ ไร่ เป็นหนึ่งในสองแห่งของท้องถิ่นในอำเภอที่ยังมีสถานะเป็นองค์การบริหารส่วนตำบล



๑.๒ ลักษณะภูมิประเทศ

ลักษณะพื้นที่โดยทั่วไปของตำบลเกาะหมากมีสภาพพื้นที่เป็นเกาะ มีเนินเขาสลับกับที่ราบ แล้วลาดลงสู่ทะเล ตำบลเกาะหมากมีแหล่งน้ำธรรมชาติ คือ คลองปากบางและลำห้วยสาธารณะอื่นๆ แต่ไม่สามารถใช้

สำหรับการอุปโภคและบริโภคได้ เนื่องจากเป็นน้ำกร่อย แหล่งน้ำสำหรับอุปโภค บริโภค จึงใช้จากบ่อน้ำตื้น และสระน้ำ โดยเฉพาะอ่างเก็บน้ำบ้านเกาะหมาก ซึ่งจะช่วยลดปัญหาขาดแคลนน้ำในช่วงหน้าแล้ง

๑.๓ ลักษณะภูมิอากาศ

โดยทั่วไปตำบลเกาะหมาก มีลักษณะภูมิอากาศอบอุ่น มีฤดูกาลที่สำคัญ ๒ ฤดู คือ

- ฤดูร้อนเริ่มตั้งแต่เดือนกุมภาพันธ์-เดือนกรกฎาคม
- ฤดูฝน เริ่มตั้งแต่เดือนสิงหาคม-เดือนมกราคม อุณหภูมิเฉลี่ย ๒๐-๓๐ องศาเซลเซียส

๑.๔ ลักษณะของดิน

กลุ่มดินที่พบในพื้นที่ตำบลเกาะหมาก ประกอบด้วย กลุ่มดินเปรี้ยว ซึ่งมีความเป็นกรดสูง กลุ่มดินเหนียว กลุ่มดินเลนชายทะเลที่มีน้ำทะเลท่วมถึงเป็นประจำซึ่งทำให้ดินมีความเค็ม และกลุ่มดินในพื้นที่ดอน ซึ่งจะมีลักษณะเป็นลูกรัง ก้อนกรวด หรือเศษหินปนอยู่มาก นอกจากนี้ยังพบว่ายังมีบริเวณพื้นที่ที่เป็นดินทราย ประกอบอยู่ด้วย ซึ่งลักษณะดินดังกล่าวจะมีความอุดมสมบูรณ์ต่ำเป็นอุปสรรคต่อการเกษตรกรรมและการเจริญเติบโตของพืชทั้งยังเกิดการชะล้างพังทลายของหน้าดินสูง พืชเสี่ยงต่อการขาดแคลนน้ำในระยะที่ฝนทิ้งชว่นาน (ที่มา : สำนักสำรวจดินและวางแผนการใช้ที่ดิน กรมพัฒนาที่ดิน กระทรวงเกษตรและสหกรณ์ กรกฎาคม ๒๕๕๐)

ด้านการใช้ประโยชน์ที่ดินเพื่อการเกษตรกรรม จากสภาพพื้นที่ของตำบลที่เป็นเนินเขาลาดต่ำลงสู่ทะเล ทำให้สภาพที่ราบที่เหมาะสมแก่การเกษตรมีไม่มากนัก และข้อจำกัดของพื้นที่ที่ติดทะเล น้ำกร่อยที่ซึมผ่านพื้นดินไม่สามารถที่จะนำมาทำการเกษตรได้ ทำให้การใช้ที่ดินเพื่อทำการเกษตร ทำได้บริเวณเนินเขาและที่ลาดเชิงเขา ซึ่งโดยทั่วไปจะเป็นการปลูกยางพารา

๑.๕ ลักษณะของแหล่งน้ำ

ตำบลเกาะหมากมีแหล่งน้ำธรรมชาติ คือ คลองปากบางและลำห้วยสาธารณะอื่นๆ แต่ไม่สามารถใช้สำหรับอุปโภคและบริโภคได้ เนื่องจากเป็นน้ำกร่อย แหล่งน้ำสำหรับอุปโภค บริโภค จึงใช้จากบ่อน้ำตื้นและสระน้ำ โดยเฉพาะอ่างเก็บน้ำบ้านเกาะหมาก ซึ่งจะช่วยลดปัญหาการขาดแคลนน้ำในช่วงหน้าแล้งได้

๑.๖ ลักษณะของไม้และป่าไม้

จากพื้นที่ที่มีสภาพเป็นเกาะ เนินเขาสลับกับที่ราบแล้วลาดลงสู่ทะเล ซึ่งเป็นอุปสรรคต่อการเจริญเติบโตของต้นไม้ ทำให้ตำบลเกาะหมากมีพื้นที่ป่าไม้น้อย ป่าไม้ที่พบเห็นส่วนใหญ่จะเป็นป่าชายเลน และไม้พุ่มเตี้ยที่ขึ้นแซมในพื้นที่ราบ ส่วนบริเวณเนินสูงก็มีการปลูกพืชชนิดอื่น เช่น ยางพารา ไม้ผล เป็นต้น

๒. ด้านการเมืองการปกครอง

๒.๑ เขตการปกครอง มีอาณาเขตติดต่อกับพื้นที่ ดังต่อไปนี้

ทิศเหนือ	ติดต่อกับทะเลสาบสงขลา (อำเภอระโนด จังหวัดสงขลา)
ทิศใต้	ติดต่อกับตำบลปากพะยูน
ทิศตะวันออก	ติดต่อกับทะเลสาบสงขลา (ตำบลเกาะนางคำ อำเภอปากพะยูน)
ทิศตะวันตก	ติดต่อกับทะเลสาบสงขลา (ตำบลฝาละมี อำเภอปากพะยูน)

การปกครอง

องค์การบริหารส่วนตำบลเกาะหมาก เป็นการปกครองส่วนท้องถิ่นโดยมีพระราชบัญญัติสภาตำบลและองค์การบริหารส่วนตำบล พ.ศ.๒๕๓๗ แก้ไขเพิ่มเติมถึง (ฉบับที่ ๗) พ.ศ.๒๕๒๒ เป็นหลักในการดำเนินงานเป็นองค์กรที่มีฐานะเป็นนิติบุคคลและมีพื้นที่รับผิดชอบในเขตองค์การบริหารส่วนตำบล

การบริหาร

องค์การบริหารส่วนตำบลเกาะหมาก มีโครงสร้างการบริหาร คือ สภาองค์การบริหารส่วนตำบลเกาะหมาก และนายกองค์การบริหารส่วนตำบลเกาะหมาก โดยมีนายอำเภอเป็นผู้กำกับดูแล

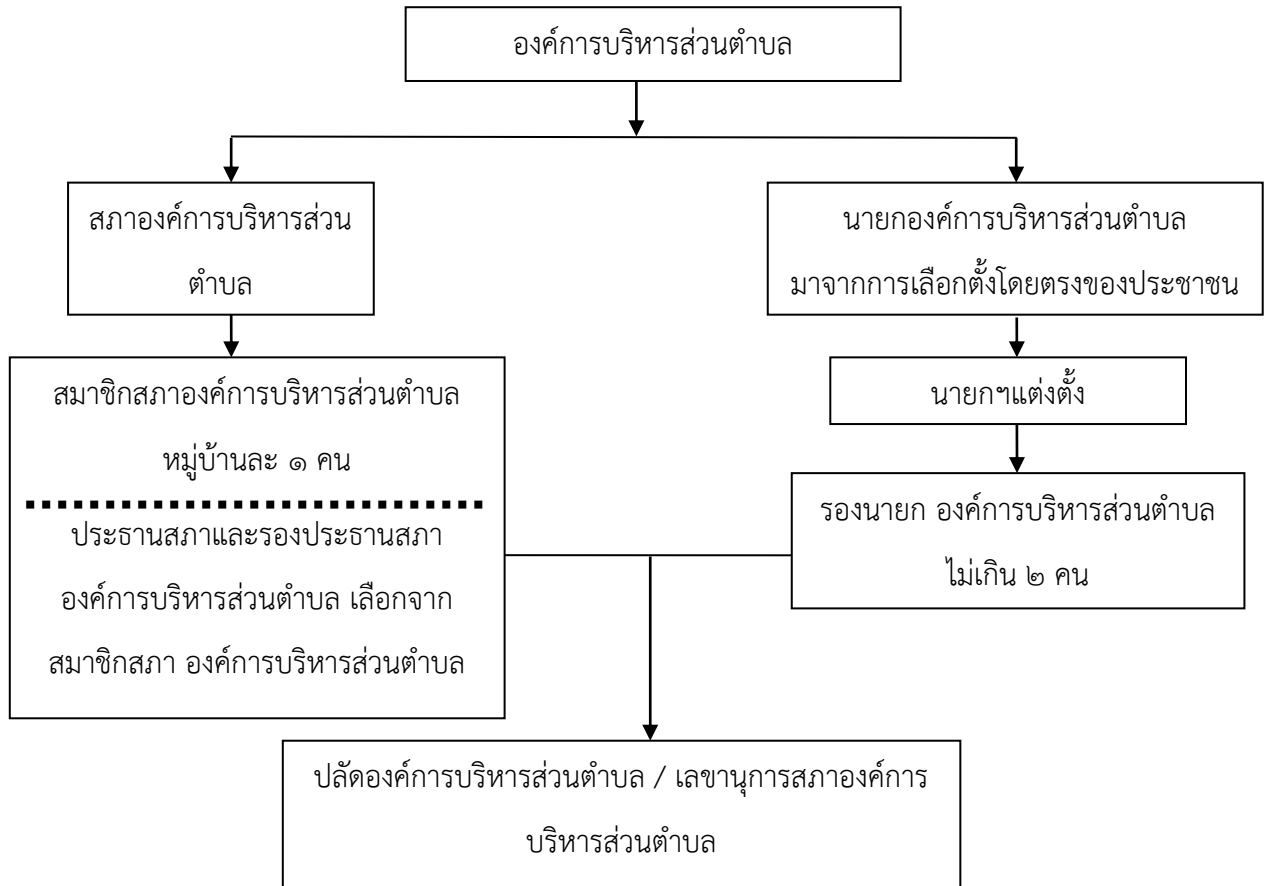

ข้อมูลเขตการปกครอง

ลำดับที่	หมู่บ้าน	หมู่ที่	ตำบล	อำเภอ
๑	บ้านท่าวา	๑	เกาะหมาก	ปากพะยูน
๒	บ้านช่องพิน	๒	เกาะหมาก	ปากพะยูน
๓	บ้านแหลมกรวด	๓	เกาะหมาก	ปากพะยูน
๔	บ้านเกาะโคบ	๔	เกาะหมาก	ปากพะยูน
๕	บ้านปากบางนาคราช	๕	เกาะหมาก	ปากพะยูน
๖	บ้านเกาะหมาก	๖	เกาะหมาก	ปากพะยูน
๗	บ้านเขาชัน	๗	เกาะหมาก	ปากพะยูน
๘	บ้านเกาะเสือ	๘	เกาะหมาก	ปากพะยูน
๙	บ้านน้ำบ่อหมาก	๙	เกาะหมาก	ปากพะยูน
๑๐	บ้านหัวหิน	๑๐	เกาะหมาก	ปากพะยูน
๑๑	บ้านเกาะหมากเมืองใหม่	๑๑	เกาะหมาก	ปากพะยูน

๒.๒ การเลือกตั้ง

ข้อมูลการเลือกตั้งครั้งล่าสุดของตำบลเกาะหมาก คือ การเลือกตั้ง อบจ. เมื่อวันที่ ๒๐ ธันวาคม ๒๕๖๓ โดยอำเภอปากพะยูนได้รายงานสรุปผล ดังนี้

รายงานผลการใช้สิทธิและคะแนนเลือกตั้ง อบจ.(ส.อบจ.) เขต ๑

ตำบล	ส.อบจ.ปากพะยูน เขต ๑	รวม ๒๗ หน่วย
๑.	จำนวนผู้มีสิทธิเลือกตั้งในบัญชีรายชื่อผู้มีสิทธิเลือกตั้ง (คน)	๑๓,๐๘๔
๒.	จำนวนผู้มีสิทธิเลือกตั้งที่มาแสดงตนขอรับบัตรเลือกตั้ง (คน)	๑๐,๒๕๐
๓.	จำนวนบัตรเลือกตั้งที่ได้รับมาทั้งหมด (บัตร)	๑๓,๓๘๐
๔.	จำนวนบัตรเลือกตั้งที่ใช้ลงคะแนนเลือกตั้ง (บัตร)	๑๐,๒๕๐
๕.	จำนวนบัตรดี (บัตร)	๙,๗๖๘
๖.	จำนวนบัตรเสีย (บัตร)	๒๗๖
๗.	จำนวนบัตรเลือกตั้งที่ทำเครื่องหมายไม่เลือกผู้สมัครผู้ใด (บัตร)	๒๐๖
๘.	จำนวนบัตรเลือกตั้งที่เหลือ (บัตร)	๓,๑๓๐

รายงานผลการใช้สิทธิและคะแนนเลือกตั้ง อบจ.(นายก) เขต ๑

	นายก อบจ.ปากพะยูน เขต ๑	รวม ๒๗ หน่วย
๑.	จำนวนผู้มีสิทธิเลือกตั้งในบัญชีรายชื่อผู้มีสิทธิเลือกตั้ง (คน)	๑๓,๑๑๑
๒.	จำนวนผู้มีสิทธิเลือกตั้งที่มาแสดงตนขอรับบัตรเลือกตั้ง (คน)	๑๐,๒๗๓
๓.	จำนวนบัตรเลือกตั้งที่ได้รับมาทั้งหมด (บัตร)	๑๓,๓๘๐
๔.	จำนวนบัตรเลือกตั้งที่ใช้ลงคะแนนเลือกตั้ง (บัตร)	๑๐,๒๗๓
๕.	จำนวนบัตรดี (บัตร)	๙,๗๔๘
๖.	จำนวนบัตรเสีย (บัตร)	๓๐๘
๗.	จำนวนบัตรเลือกตั้งที่ทำเครื่องหมายไม่เลือกผู้สมัครผู้ใด (บัตร)	๒๑๗
๘.	จำนวนบัตรเลือกตั้งที่เหลือ (บัตร)	๓,๑๐๗

๓. ประชากร

๓.๑ ข้อมูลเกี่ยวกับจำนวนประชากร

สถิติจำนวนครัวเรือนและประชากร

รายการ	ปี ๒๕๕๙	ปี ๒๕๖๐	ปี ๒๕๖๑	ปี ๒๕๖๒	ปี ๒๕๖๓	ปี ๒๕๖๔
บ้าน (ครัวเรือน)	๒,๒๙๑	๒,๓๕๕	๒,๓๘๖	๒,๔๐๓	๒,๔๔๓	๒,๔๗๔
ประชากรชาย (คน)	๓,๕๗๖	๓,๖๓๔	๓,๖๔๖	๓,๖๗๗	๓,๖๙๑	๓,๖๘๔
ประชากรหญิง (คน)	๓,๗๙๐	๓,๘๑๘	๓,๘๗๐	๓,๙๑๕	๓,๙๑๘	๓,๙๒๓
รวมประชากร (คน)	๗,๓๖๖	๗,๔๕๒	๗,๕๑๖	๗,๕๙๒	๗,๖๐๙	๗,๖๐๗

ที่มา : สำนักบริหารการทะเบียน กรมการปกครอง
ปี ๒๕๖๔ (ตรวจสอบข้อมูลเดือน สิงหาคม)

๓.๒ ช่วงอายุและจำนวนประชากร

ในปี ๒๕๖๔ จำแนกกลุ่มประชากรได้ดังนี้

รายการ	ชาย	หญิง	รวม
วัยเด็ก (๐-๑๕ ปี)	๗๕๓	๗๘๖	๑,๕๓๙
วัยแรงงาน (๑๖-๕๙ ปี)	๒,๓๘๒	๒,๓๙๑	๔,๗๗๓
วัยสูงอายุ (๖๐ ปี ขึ้นไป)	๕๔๙	๗๔๓	๑,๒๙๒
ประชากรหญิงวัยเจริญพันธุ์ (๑๕-๔๔ ปี)	-	๑,๖๙๘	๑,๖๙๘

(ที่มา : ที่ทำการปกครองอำเภอปากพะยูน เดือนกรกฎาคม ๒๕๖๔)

๔. สภาพทางสังคม

๔.๑ การศึกษา

องค์การบริหารส่วนตำบลเกาะหมาก มีสถานศึกษาในพื้นที่ ดังต่อไปนี้

ศูนย์พัฒนาเด็กเล็ก จำนวน ๒ ศูนย์ คือ ศูนย์พัฒนาเด็กเล็กองค์การบริหารส่วนตำบลเกาะหมาก และศูนย์พัฒนาเด็กเล็กวัดภักทธรราม

สถานศึกษาขั้นพื้นฐาน จำนวน ๗ แห่ง สอนระดับประถมศึกษาและมัธยมศึกษาตอนต้น สังกัดสำนักงานเขตพื้นที่การศึกษาเขต ๒ ได้แก่

- โรงเรียนบ้านท่าวา เด็กนักเรียน จำนวน ๕๖ คน
- โรงเรียนบ้านช่องพิน เด็กนักเรียน จำนวน ๑๑๐ คน
- โรงเรียนวัดบ้านแหลมกรวด (อินทระประดิษฐ์) เด็กนักเรียนประถม จำนวน ๑๘๖ คน
- โรงเรียนบ้านเกาะโคบ เด็กนักเรียน จำนวน ๔๐ คน
- โรงเรียนบ้านปากบาง เด็กนักเรียน จำนวน ๖๔ คน
- โรงเรียนบ้านเกาะหมาก เด็กนักเรียน จำนวน ๗๖ คน
- โรงเรียนบ้านเกาะเสือ เด็กนักเรียน จำนวน ๖๐ คน

สถานศึกษาระดับมัธยมศึกษา จำนวน ๑ แห่ง สังกัดองค์การบริหารส่วนจังหวัดพัทลุง คือ
โรงเรียนมัธยมเกาะหมาก

ข้อมูลด้านการศึกษา ปีการศึกษา ๒๕๖๔

ชื่อ	นักเรียน			จำนวนห้อง	จำนวนครู
	ชาย	หญิง	รวม		
ศูนย์พัฒนาเด็กเล็กวัดภักทธรราม	๒๙	๓๕	๖๔	๑	๕
ศูนย์พัฒนาเด็กเล็กองค์การบริหารส่วนตำบลเกาะหมาก	๔๑	๔๓	๘๔	๒	๙
รวม	๗๐	๗๘	๑๔๘	๓	๑๔

(ที่มา : กองการศึกษาฯ อบต.เกาะหมาก กันยายน ๒๕๖๔)

ระดับการศึกษาของประชากรในตำบลเกาะหมาก

ระดับการศึกษา	เพศ				รวม (คน)	ร้อยละ
	ชาย (คน)	ร้อยละ	หญิง (คน)	ร้อยละ		
๑. ไม่เคยศึกษา	๑๐๕	๑.๗๘	๑๖๔	๒.๗๘	๒๖๙	๔.๕๖
๒. อนุบาล/ศูนย์เด็กเล็ก	๑๖๗	๒.๘๓	๑๖๘	๒.๘๕	๓๓๕	๕.๖๗
๓. ต่ำกว่าชั้นประถมศึกษา	๑๔๒	๒.๔๑	๑๖๕	๒.๗๙	๓๐๗	๕.๒๐
๔. จบชั้นประถมศึกษา (ป.๔,ป.๗,ป.๖)	๑,๓๒๗	๒๒.๔๘	๑,๓๗๐	๒๓.๒๐	๒,๖๙๗	๔๕.๖๘
๕. มัธยมศึกษาตอนต้น(มศ.๑-๓,ม.๑-๓)	๕๐๘	๘.๖๐	๓๙๘	๖.๗๔	๙๐๖	๑๕.๓๕
๖. มัธยมศึกษาตอนปลาย(มศ.๔-๕,ม.๔-๖,ปวช.)	๓๔๓	๕.๘๑	๓๒๒	๕.๔๕	๖๖๕	๑๑.๒๖
๗. อนุปริญญาหรือเทียบเท่า	๗๘	๑.๓๒	๑๐๓	๑.๗๔	๑๘๑	๓.๐๗
๘. ปริญญาตรีหรือเทียบเท่า	๑๘๙	๓.๒๐	๓๔๓	๕.๘๑	๕๓๒	๙.๐๑
๙. สูงกว่าปริญญาตรี	๒	๐.๐๓	๑๐	๐.๑๗	๑๒	๐.๒๐
รวม	๒,๘๖๑	๔๘.๔๖	๓,๐๔๓	๕๑.๕๔	๕,๙๐๔	๑๐๐.๐๐

(ที่มา : การสำรวจข้อมูลความจำเป็นพื้นฐาน จปฐ.ประจำปี ๒๕๖๒)

๔.๒ สาธารณสุข

สถานบริการสาธารณสุขภาครัฐในเขตพื้นที่องค์การบริหารส่วนตำบลเกาะหมาก สังกัดกระทรวงสาธารณสุข ประเภทโรงพยาบาลส่งเสริมสุขภาพตำบล จำนวน ๓ แห่ง คือ

- โรงพยาบาลส่งเสริมสุขภาพตำบลบ้านช่องฟืน
- โรงพยาบาลส่งเสริมสุขภาพตำบลบ้านเกาะหมาก
- โรงพยาบาลส่งเสริมสุขภาพตำบลบ้านแหลมกรวด

๔.๓ อาชญากรรม

สถานการณ์ความปลอดภัยในชีวิตและทรัพย์สิน ของประชาชนในเขตพื้นที่องค์การบริหารส่วนตำบลเกาะหมาก

สถิติคดีอาญา ๔ กลุ่ม ของตำบลเกาะหมาก

ประเภทความผิด	พ.ศ.๒๕๖๒		พ.ศ.๒๕๖๓		พ.ศ.๒๕๖๔	
	รับแจ้ง	จับกุม	รับแจ้ง	จับกุม	รับแจ้ง	จับกุม
๑. ฐานความผิดเกี่ยวกับชีวิตร่างกายและเพศ	๔	๔	๔	๓	๑	๑
๒. ฐานความผิดเกี่ยวกับทรัพย์สิน	๙	๙	๑๐	๗	๗	๖
๓. ฐานความผิดพิเศษ	๑	๑	-	-	-	-
๔. คดีความผิดที่รัฐเป็นผู้เสียหาย	๑๖๓	๒๐๖	๑๙๙	๒๔๖	๓๘	๔๕

ที่มา : สถานีตำรวจภูธรเกาะนางคำ มีนาคม ๒๕๖๔

๔.๔ ยาเสพติด

สถานการณ์ยาเสพติดในพื้นที่ ตำบลเกาะหมาก ผู้เสพ อยู่ในกลุ่มวัยรุ่น เยาวชนและผู้ใช้แรงงาน โดยผู้เสพส่วนใหญ่จะเป็นคนในพื้นที่และพื้นที่ติดต่อใกล้เคียง

๔.๕ การสังคมสงเคราะห์

ด้านการสังคมสงเคราะห์ องค์การบริหารส่วนตำบลเกาะหมากเป็นหน่วยงานหลักที่ประสานเรื่องการให้ความช่วยเหลือและสงเคราะห์แก่ประชาชนที่ยากลำบากรวมถึงการดำเนินงานด้านสวัสดิการตามนโยบายของรัฐบาล

ตารางแสดงจำนวนการขึ้นทะเบียนรับบริการสงเคราะห์ของตำบลเกาะหมาก

ลำดับที่	หมู่บ้าน	ประเภท		
		ผู้สูงอายุ	ผู้พิการ	ผู้ป่วยเอดส์
๑	ท่าวา	๑๓๔	๔๓	-
๒	ช่องฟีน	๑๓๐	๔๗	-
๓	แหลมกรวด	๑๐๙	๓๖	-
๔	เกาะโคบ	๑๓๕	๒๘	-
๕	ปากบางนาคราช	๑๑๕	๔๓	-
๖	เกาะหมาก	๙๓	๒๗	-
๗	เขาชัน	๔๓	๑๔	-
๘	เกาะเสือ	๑๐๒	๒๗	-
๙	น้ำบ่อหมาก	๕๗	๒๓	-
๑๐	หัวหิน	๑๑๕	๔๘	-
๑๑	เกาะหมากเมืองใหม่	๑๓๘	๔๕	-
รวม		๑๑๗๑	๓๘๑	๑๕

๕. ระบบบริการพื้นฐาน

๕.๑ การคมนาคมขนส่ง

การคมนาคมสะดวกมีเส้นทางการคมนาคมที่สามารถติดต่อได้ทั้งภายในจังหวัดและต่างจังหวัดโดยทางรถยนต์ มีเส้นทางสายหลัก คือ ถนนสายท่าดิน-เกาะโคบ ซึ่งติดต่อกับตำบลปากพะยูนและตำบลเกาะนางคำ นอกจากนี้ยังมีเส้นทางคมนาคมทางเรือซึ่งใช้ติดต่อกับพื้นที่จังหวัดสงขลาแต่ปัจจุบันได้รับความนิยมน้อย

ถนนในเขตองค์การบริหารส่วนตำบลเกาะหมาก แบ่งออกเป็น ๓ ประเภทคือ

- ถนนคอนกรีต จำนวน ๓๗ สาย
- ถนนลาดยาง จำนวน ๑๐ สาย
- ถนนลูกรัง จำนวน ๒๘ สาย

๕.๒ การไฟฟ้า

ด้านการบริการไฟฟ้าในเขตองค์การบริหารส่วนตำบลพบว่า มีจำนวนผู้ใช้ไฟฟ้าแล้วทุกครัวเรือน กรณีบ้านที่มีการก่อสร้างขึ้นใหม่องค์การบริหารส่วนตำบลจะคอยดูแลการขยายเขตไฟฟ้าอย่างทั่วถึง และมีหน้าที่รับผิดชอบในการประสานงานกับการไฟฟ้าส่วนภูมิภาค เพื่อขยายเขตไฟฟ้าสาธารณะให้กับประชาชนในเขตองค์การบริหารส่วนตำบล ทั้งนี้ องค์การบริหารส่วนตำบลเกาะหมากยังได้ดำเนินการติดตั้งไฟฟ้าส่องสว่างในชุมชนเพื่อความปลอดภัยในการสัญจรให้กับผู้ใช้รถใช้ถนนในเวลากลางคืน จำนวน ๑,๐๓๗ จุด ดังนี้

หมู่ที่	หมู่บ้าน	ไฟฟ้าส่องสว่าง(จุด)
๑	บ้านท่าวา	๙๔
๒	บ้านช่องฟืน	๑๒๔
๓	บ้านแหลมกรวด	๑๓๒
๔	บ้านเกาะโคบ	๑๐๑
๕	บ้านปากบางนาคราช	๗๓
๖	บ้านเกาะหมาก	๑๐๐
๗	บ้านเขาชัน	๗๑
๘	บ้านเกาะเสือ	๑๑๘
๙	บ้านน้ำป่อหมาก	๖๗
๑๐	บ้านหัวหิน	๑๐๒
๑๑	บ้านเกาะหมากเมืองใหม่	๕๕
รวม		๑,๐๓๗

๕.๓ การประปา

องค์การบริหารส่วนตำบลเกาะหมากได้บริหารกิจการประปา โดยการออกข้อบัญญัติองค์การบริหารส่วนตำบลเกาะหมาก เรื่อง การบริหารกิจการน้ำประปา พ.ศ. ๒๕๕๘ แก้ไขเพิ่มเติมถึง (ฉบับที่ ๔) พ.ศ. ๒๕๖๒ เพื่อให้ระบบการให้บริการน้ำประปาแก่ประชาชนมีประสิทธิภาพมากขึ้น โดยมีจำนวนผู้ขอใช้น้ำประปา แยกเป็นรายหมู่บ้าน ดังต่อไปนี้

- หมู่ที่ ๑ บ้านท่าวา จำนวน ๒๔๖ ราย
- หมู่ที่ ๒ บ้านช่องฟืน จำนวน ๒๗๑ ราย
- หมู่ที่ ๓ บ้านแหลมกรวด จำนวน ๒๒๑ ราย

- หมู่ที่ ๔ บ้านเกาะโคบ จำนวน ๒๐๓ ราย
- หมู่ที่ ๕ บ้านปากบางนาคราช จำนวน ๑๗๒ ราย
- หมู่ที่ ๖ บ้านเกาะหมาก จำนวน ๑๙๙ ราย
- หมู่ที่ ๗ บ้านเขาชัน จำนวน ๑๐๑ ราย
- หมู่ที่ ๘ บ้านเกาะเสือ จำนวน ๒๑๘ ราย
- หมู่ที่ ๙ บ้านน้ำบ่อหมาก จำนวน ๑๔๖ ราย
- หมู่ที่ ๑๐ บ้านหัวหิน จำนวน ๒๐๖ ราย
- หมู่ที่ ๑๑ บ้านเกาะหมากเมืองใหม่ จำนวน ๒๒๒ ราย

ที่มา : กองคลัง อบต.เกาะหมาก (๓๐ มีนาคม ๒๕๖๔)

๕.๔ การสื่อสาร

ระบบการสื่อสารที่นิยมใช้กันในตำบลเกาะหมากได้แก่ โทรศัพท์เคลื่อนที่และอินเทอร์เน็ต นอกจากนี้ยังมีหอกระจายข่าวระบบเสียงตามสายของหมู่บ้าน

๕.๕ การคมนาคมขนส่ง การขนส่งวัสดุครุภัณฑ์ประชาชนต้องออกไปใช้บริการ ณ ที่ทำการไปรษณีย์ปากพะยูน การคมนาคมสะดวกมีเส้นทางการคมนาคมที่สามารถติดต่อได้ทั้งภายในจังหวัดและต่างจังหวัดโดยทางรถยนต์ มีเส้นทางสายหลัก คือ ถนนสายท่าดิน-เกาะโคบ และสายท่าดิน – แหลมหลา ซึ่งติดต่อกับตำบลปากพะยูนและตำบลเกาะนางคำ นอกจากนี้ยังมีเส้นทางคมนาคมทางเรือซึ่งใช้ติดต่อกับพื้นที่จังหวัดสงขลาแต่ปัจจุบันได้รับความนิยมน้อย

๖. ระบบเศรษฐกิจ

๖.๑ การเกษตร

ตารางแสดงการใช้ประโยชน์จากที่ดินเพื่อการเกษตร

หมู่ที่	ชื่อหมู่บ้าน	เนื้อที่ถือครอง การเกษตร (ไร่)	เนื้อที่ทำการเกษตรจริง (ไร่)										เนื้อที่ถือครองไม่ได้ ใช้ประโยชน์ (๑)-(รวม๑+รวม ๒)
			เนื้อที่ทำการปลูกพืช						รวม ๑	เนื้อที่ทำการเกษตร อื่นๆ		รวม ๒	
			ข้าว	ยางพารา	ไม้ผล	ไม้ยืนต้น	พืชผัก	พืชไร่		ประมง	ปศุสัตว์		
๑	ท่าวา	๗๙๑	-	๗๕๗	๑๑	๑๑	๒	-	๗๘๑				๑๐
๒	ช่องพิน	๑,๑๗๖	-	๙๕๓	๑๖	๑๕๔	๑	-	๑,๑๒๔				๕๒
๓	แหลมกรวด	๗๓๘	-	๖๓๘	๔	๖๔	๘	-	๗๑๔				๒๔
๔	เกาะโคบ	๒๕๖	-	๑๙๐	๒	๔๙	๙	-	๒๕๐				๖
๕	ปากบางนาคราช	๖๓๔	-	๔๙๖	-	๙๗	๓	-	๕๙๖				๓๘
๖	เกาะหมาก	๙๑๓	-	๖๐๔	๓๕	๑๕๙	๑๑	-	๘๐๙	๒๒	๒๐	๔๒	๖๒
๗	เขาชัน	๓๙๒	-	๓๑๗	-	๑๐	๔	-	๓๓๑	๓๑	๒๐	๕๑	๑๐
๘	เกาะเสือ	๒,๕๓๔	-	๒๑๕๕	๑๕	๓๑๙	๑๕	๒๐	๒,๕๒๔				๑๐
๙	น้ำบ่อหมาก	๖๔๕	-	๒๙๑	-	๙๗	๓	-	๓๙๑	๕๑	๒๐๐	๒๕๑	๓
๑๐	หัวหิน	๓๑๘	-	๑๓๖	-	๑๐๑	๑	-	๒๓๘	๒๐	๕๐	๗๐	๑๐
๑๑	เกาะหมากเมือง ใหม่	๘๙๘	-	๘๓๐	๒๔	๑๙	๗	-	๘๘๐				๑๘
รวม		๙,๒๙๕	-	๗,๓๖๗	๑๐๗	๑,๐๘๐	๖๔	๒๐	๘,๖๓๘	๑๒๔	๒๙๐	๔๑๔	๒๔๓

ที่มา : สำนักงานเกษตรอำเภอปากพะยูน

๖.๒ การประมง

ตารางแสดงจำนวนผู้ขึ้นทะเบียนประมงตำบลเกาะหมาก

หมู่ที่	ชื่อหมู่บ้าน	ขึ้นทะเบียนผู้ทำการประมงพื้นบ้าน (ราย)	ขึ้นทะเบียนเพาะเลี้ยงสัตว์น้ำเชิงพาณิชย์ (ราย)	ขึ้นทะเบียนเพาะเลี้ยงสัตว์น้ำเพื่อยังชีพ (ราย)
๑	ท่าวา	๓๕	๒ (เลี้ยงปลากะพงขาวในกระชัง)	๔
๒	ช่องฟีน	๕๐	-	-
๓	แหลมกรวด	๒๕	-	๒๔
๔	เกาะโคบ	๒๘	-	๑๐
๕	ปากบางนาคราช	๒๒	-	๑
๖	เกาะหมาก	๑๗	๘ (เลี้ยงกุ้ง)ปลาซีตัง ๑ ราย	๒
๗	เขาชัน	๒๐	-	๘
๘	เกาะเสื่อ	๑๕	-	๔
๙	น้ำบ่อหมาก	๒๗	-	๑๐
๑๐	หัวหิน	๒๐	-	๑
๑๑	เกาะหมากเมืองใหม่	๒๕	-	๑
รวม		๒๘๔	๑๐	๖๕

: สำนักงานประมงอำเภอปากพะยูน(สิงหาคม ๒๕๖๔)

๖.๓ การปลูสัตว์

ตารางแสดงจำนวนสัตว์เลี้ยงตามทะเบียนเกษตรกรผู้เลี้ยงสัตว์รายครัวเรือน

หมู่ ที่	ชื่อหมู่บ้าน	โคเนื้อ	กระบือ	สุกร	ไก่	เป็ด	แพะ	สัตว์อื่นๆ
๑	ท่าวา	๒๐๖	-	๒๔	๑๐,๒๓๔	๒,๗๓๓	-	๒๕๓
๒	ช่องพิน	๒๑๖	-	๒๐	๔,๗๒๕	๒,๖๔๔	๙๗	๑๑๖
๓	แหลมกรวด	๓๒๘	-	๖๖๙	๘,๓๑๙	๖๔๗	-	๑๔๖
๔	เกาะโคบ	๒๓๖	๔๑	๑,๔๗๓	๗,๒๔๓	๔๓๑	-	๗๔
๕	ปากบางนาคราช	๑๒๒	-	๘๔๕	๔,๘๘๕	๕๔๒	-	๑๓๔
๖	เกาะหมาก	๒๗๗	-	๑๓	๕,๑๔๕	๒,๑๑๙	๑๔๙	๘๕
๗	เขาชัน	๖๓	-	๖๒๗	๑,๙๙๔	๑,๓๖๐	๒	๑๐๕
๘	เกาะเสือ	๓๕๒	-	๑๑๑	๒,๖๒๐	๒๕๐	๖๙	๙๙
๙	น้ำบ่อหมาก	๓๔๙	-	๓๓๕	๓,๓๙๖	๑,๙๔๑	-	๗๗
๑๐	หัวหิน	๒๓๐	-	๕๒๒	๔,๘๐๓	๔๙๐	-	๑๒๑
๑๑	เกาะหมากเมืองใหม่	๑๘๔	-	-	๒,๕๗๒	๑,๙๐๑	๑๑๘	๙๗
รวม		๑,๓๒๒	๔๑	๔,๖๓๙	๕๕,๙๓๖	๑๕,๐๕๘	๔๓๕	๑,๓๐๗

ที่มา : สำนักงานปศุสัตว์อำเภอปากพะยูน(กุมภาพันธ์ ๒๕๖๔)

๖.๔ การบริการ

ธุรกิจการให้บริการในพื้นที่ตำบลเกาะหมากไม่ค่อยปรากฏให้เห็นมากนัก เพราะเกาะหมากยังเป็นสังคมที่พึ่งพาอาศัยกัน ที่มีบ้างก็เป็นการบริการด้านการท่องเที่ยว

๖.๕ การท่องเที่ยว

สถานที่ท่องเที่ยวของเอกชน เช่น ที่พัก รีสอร์ท จำนวน ๔ แห่ง ดังนี้

๑. ชองปินรีสอร์ท ตั้งอยู่หมู่ที่ ๒ บ้านชองปิน
๒. เขาชันรีสอร์ท ตั้งอยู่หมู่ที่ ๗ บ้านเขาชัน
๓. ดันอ้อยรีสอร์ท ตั้งอยู่หมู่ที่ ๘ บ้านเกาะเสือ
๔. ลานยอบ้านแหลมกรวด ตั้งอยู่หมู่ที่ ๓ บ้านแหลมกรวด

สถานที่ท่องเที่ยวทางประวัติศาสตร์ ได้แก่

๑. หมู่เกาะสี่เกาะห้า เกาะกระ ตั้งอยู่ในทะเลสาบสงขลาติดพื้นที่ หมู่ที่ ๒ และหมู่ที่ ๓
๒. จุดชมวิวนางฟ้า ตั้งอยู่ในพื้นที่ หมู่ที่ ๑๐ บ้านหัวหิน มีลักษณะเป็นเนินเขา

สถานที่ท่องเที่ยวเชิงนิเวศน์ ได้แก่

๑. อ่าวท่ายาง ตั้งอยู่หมู่ที่ ๒ บ้านชองปิน
๓. หน่วยพิทักษ์ป่าบ้านเกาะหมาก ตั้งอยู่หมู่ที่ ๖ บ้านเกาะหมาก

๖.๖ อุตสาหกรรม

สังคมตำบลเกาะหมากเป็นสังคมเกษตรกรรม ประชาชนประกอบอาชีพเกษตรกรรมเป็นหลัก ส่วนอุตสาหกรรมที่มีในพื้นที่ คืออุตสาหกรรมบ่อทราย ซึ่งมีในพื้นที่ หมู่ที่ ๕ ,๘ และหมู่ที่ ๙

๖.๗ การพาณิชย์และกลุ่มอาชีพ

ธุรกิจและร้านค้าที่ขึ้นทะเบียนพาณิชย์กับองค์การบริหารส่วนตำบลเกาะหมาก จำนวน ๖๗ แห่ง และกลุ่มอาชีพที่ยังดำเนินการอยู่จำนวน ๑๔ กลุ่ม ดังนี้

ธุรกิจรีสอร์ท	๕	แห่ง
ร้านเฟอร์นิเจอร์	๒	แห่ง
ร้านค้าไม้	๑	แห่ง
ปั้มน้ำมัน	๒	แห่ง
อู่ซ่อมรถ	๘	แห่ง
ฟาร์มหมู	๒	แห่ง
กิจการรับจ้างขุดเจาะบ่อบาดาล	๑	แห่ง
ร้านค้าทั่วไป	๔๖	แห่ง
กลุ่มไขในหิน	๑	กลุ่ม
กลุ่มปลาตุ๊กร้า	๑	กลุ่ม
กลุ่มปลาแดดเดียว	๑	กลุ่ม
กลุ่มปลาต้มสุตรโบราณ	๑	กลุ่ม

กลุ่มทำกุ่มหวาน	๑	กลุ่ม
กลุ่มถั่วโอชา	๑	กลุ่ม
กลุ่มเครื่องตีมนกนางแอ่น	๑	กลุ่ม
กลุ่มเลี้ยงผึ้ง	๑	กลุ่ม
กลุ่มผูกผ้า	๑	กลุ่ม
กลุ่มน้ำพริก	๑	กลุ่ม
กลุ่มกรวดหินรักษาดินเล	๑	กลุ่ม
กลุ่มแปปลาชุมชน	๑	กลุ่ม
กลุ่มเครื่องจักรสาน	๑	กลุ่ม
กลุ่มเลี้ยงโคเนื้อศรีวิชัย	๑	กลุ่ม

๖.๘ แรงงาน

ประชากรตำบลเกาะหมากมีทั้งหมด ๗,๖๐๔ คน แยกเป็นผู้ชายจำนวน ๓,๖๔๘ คน และผู้หญิงจำนวน ๓,๙๕๖ คน ประชากรที่อยู่ในช่วงวัยแรงงาน (ช่วงอายุ ๑๖-๕๙ ปี) จำนวน ๔,๗๗๓ คน แยกเป็น ผู้ชายจำนวน ๒,๓๘๒ คน ผู้หญิง จำนวน ๒,๓๙๑ คน คิดเป็นร้อยละ ๖๒.๗๖ ของประชากรทั้งหมด แรงงานส่วนใหญ่ในตำบลเกาะหมากจะเป็นแรงงานภาคเกษตรโดยใช้แรงงานจากสมาชิกในครัวเรือนเป็นสำคัญและบางครัวเรือนสมาชิกไม่เพียงพอจะทำการจ้างแรงงานคนมาช่วย

๗. ศาสนา ประเพณี วัฒนธรรม

๗.๑ การนับถือศาสนา

จำนวนประชากรจำแนกตามศาสนา ปี ๒๕๖๒

ศาสนา	เพศ				รวม(คน)	คิดเป็น(%)
	ชาย(คน)	คิดเป็น(%)	หญิง(คน)	คิดเป็น(%)		
พุทธ	๑,๙๖๗	๓๓.๓๒	๒,๐๓๑	๓๔.๔๐	๓,๙๙๘	๖๗.๗๒
คริสต์	-	-	๑	๐.๐๒	๑	๐.๐๒
อิสลาม	๘๙๒	๑๕.๑๑	๑,๐๑๑	๑๗.๑๒	๑,๙๐๓	๓๒.๒๓
ซิกข์	๒	๐.๐๓	-	-	๒	๐.๐๓
ฮินดู	-	-	-	-	-	-
อื่นๆ	-	-	-	-	-	-

ที่มา : ข้อมูลความจำเป็นพื้นฐาน (จปฐ.)

๗.๒ ประเพณีและงานประจำปี

เนื่องจากคนในตำบลเกาะหมากมีทั้งที่นับถือศาสนาอิสลามและศาสนาพุทธ ดังนั้นประเพณีหรือวัฒนธรรมพื้นบ้านที่นับถือปฏิบัติตามวันสำคัญต่างๆที่สืบทอดกันมา ดังนี้

๑. ประเพณีวันขึ้นปีใหม่ ในวันที่ ๑ มกราคมของทุกปี มีการจัดกิจกรรมทำบุญตักบาตรในตอนเช้าของวันขึ้นปีใหม่

๒. ประเพณีสงกรานต์ เป็นประเพณีที่สำคัญของชาวไทยมาตั้งแต่โบราณ ถือว่าเป็นวันขึ้นปีใหม่แบบไทย องค์การบริหารส่วนตำบลได้ร่วมสืบสานวัฒนธรรมไทยเป็นประจำทุกปีโดยจัดให้มีพิธีรดน้ำดำหัวผู้สูงอายุ การสงฆ์น้ำพระ ณ บริเวณวัดบ้านแหลมกรวด

๓. ประเพณีวันเข้าพรรษา ขึ้น ๑๕ ค่ำ เดือน ๘ ของทุกปี มีการจัดกิจกรรม การจัดขบวนแห่เทียนพรรษาเข้าวัด ไปยังวัดต่างๆ ได้แก่ วัดบางนาคราช วัดบ้านแหลมกรวด และวัดเกาะโคบ

๔. ประเพณีวันสารทเดือนสิบ เป็นงานบุญประเพณีที่ได้รับอิทธิพลด้านความเชื่อซึ่งมาจากทางศาสนาพราหมณ์ โดยมีการผสมผสานกับความเชื่อทางพระพุทธศาสนาเข้ามาในภายหลัง มีจุดมุ่งหมายเพื่อเป็นการอุทิศส่วนกุศลให้แก่ดวงวิญญาณของบรรพบุรุษและญาติที่ล่วงลับ ในวันแรม ๑ ค่ำเดือน ๑๐ และแรม ๑๕ ค่ำเดือน ๑๐ ซึ่งมีกิจกรรมการจัดหมรับ และชิงเปรตร่วมด้วย

๕. ประเพณีเข้าสุนัต การเข้าสุนัตเป็นพิธีกรรมที่สำคัญอย่างหนึ่งของคนมุสลิม ถือกันว่าคนมุสลิมที่แท้จริงต้องเข้าสุนัต ถ้าไม่เข้าถือว่าเป็นมุสลิมที่ไม่สมบูรณ์ ภาษามาลายูเรียกว่า มาไซะยาวิ คือ การขลิบหนังหุ้มปลายอวัยวะเพศชาย ซึ่งเป็นแนวทางของศาสนาฮัมมัด การเข้าสุนัตจำเป็นสำหรับผู้ชายมุสลิม นิยมทำกันช่วงอายุระหว่าง ๘-๑๓ ปี

๖. ประเพณีถือศีลอด ในทุกๆ ปี คนมุสลิมในตำบลเกาะหมากจะปฏิบัติภารกิจถือศีลอดเดือนรอมฎอน เป็นการทดสอบความศรัทธาอันแรงกล้าต่อองค์พระผู้เป็นเจ้าที่ประทานพระบัญญัติแก่มวลมนุษย์ เพื่อฝึกฝนให้รู้จักความอดกลั้นอดทน มีจิตใจหนักแน่น เพื่อให้ผู้ถือศีลอดได้สัมผัสและรับรู้ถึงความทุกข์ยากลำบาก ได้เรียนรู้ถึงอุปสรรคต่างๆ ของการดำเนินชีวิต

๗.๓ ภูมิปัญญาท้องถิ่น ภาษาถิ่น

ภาษาถิ่น ตำบลเกาะหมากมีภาษาถิ่น คือ ภาษาถิ่นใต้ ที่ใช้กันในชีวิตประจำวัน

ภูมิปัญญาท้องถิ่น ด้านสมุนไพร ที่ใช้กันมาตั้งแต่สมัยโบราณจนถึงปัจจุบัน

๑. กำแพงเจ็ดชั้น(ลูกหนมนก) : เป็นยาระบายแก้ท้องผูก

๒. มัดกา ชะพลู หัวหมู สระค่าน กำลั้งหนูมาน ช้างสารชากมัน : ต้มรวมกับชะพลูแก้ปวดเมื่อย

๓. ดูกไก่อยอตดำ ไหลเผือก ดินเบ็ด : ยาบำรุงกำลัง

๔. ยอดชุมเห็ด : เผาไฟจี้มน้ำพริก แก้ปวดเมื่อย ยาระบาย

๕. หญ้าตีนกา หนิมพรา ยอดกำขำ สารส้ม น้ำบ่อน้อย(น้ำซี้กา) : แก้เลือดหวน สำหรับหญิงคลอดบุตร

๖. ฟ้าทะลายโจร : แก้ไข้หวัด

๗. หนามหมอ : เป็นเครื่องยาแก้ฟกช้ำ

๘. มะแว้ง : เป็นยาธาตุ มะแว้งมี ๒ ชนิด คือ มะแว้งต้น และมะแว้งเครือ : แก้ไข้หวัด เป็นสมุนไพรที่เข้ายามากที่สุด

๙. เครื่องยาที่ใช้ในการผสมยา ได้แก่ ตำเสา ชี้เหล็ก สะเดา ดูกไก่ ไหลเผือก เหงือกปลาหมอ หนามหมอ เกล็ดปลาหมอ หมอเทศ สมอไทย สมอพิเภก ฯลฯ

๗.๔ OTOP สินค้าพื้นเมืองและของที่ระลึก

ตำบลเกาะหมากมีแหล่งจำหน่ายสินค้าพื้นเมือง(otop) หลากหลาย โดยส่วนใหญ่เป็นผลิตภัณฑ์ที่แปรรูปมาจากอาหารทะเล และพืชผลจากการเกษตร พัฒนามาเป็นสินค้า(otop) สามารถสร้างชื่อเสียงสร้างรายได้ให้กับคนในชุมชนเป็นอย่างดี เช่น

๑. ผลิตภัณฑ์ไข่ในหิน , ผลิตภัณฑ์ปลาตุ๋น, ถั่วโอซา หมู่ที่ ๗ บ้านเขาชัน
๒. ผลิตภัณฑ์น้ำพริก หมู่ที่ ๖ บ้านเกาะหมาก
๔. ผลิตภัณฑ์กุ้งหวาน , ปลาแดดเดียว, กุ้งแก้ว, กุ้งแห้ง, กุ้งส้ม, เครื่องแกง หมู่ที่ ๒ บ้านช่องพิน

๘. ทรัพยากรธรรมชาติ

๘.๑ น้ำ พื้นที่ตำบลเกาะหมากมีแหล่งน้ำที่สำคัญภายในเขตองค์การบริหารส่วนตำบลเกาะหมาก ดังนี้

หมู่บ้าน	สระน้ำ	ประปา
บ้านท่าวา	-	๔
บ้านช่องพิน	-	๕
บ้านแหลมกรวด	-	๓
บ้านเกาะโคบ	-	๕
บ้านปากบางนาคราช	-	๒
บ้านเกาะหมาก	๑	๓
บ้านเขาชัน	-	๒
บ้านเกาะเสื่อ	-	๔
บ้านน้ำบ่อหมาก	๑	๓
บ้านหัวหิน	-	๓
บ้านเกาะหมากเมืองใหม่	๑	๒
รวม	๓	๓๖

๘.๒ ป่าไม้ ทรัพยากรป่าไม้ที่สำคัญของตำบลเกาะหมาก คือ ป่าชายเลน เช่น ป่าสกุลโกงกาง ลำพู โปรง เป็นต้น

๘.๓ ทรัพยากรธรรมชาติที่สำคัญขององค์การปกครองส่วนท้องถิ่น ตำบลเกาะหมากเป็นเกาะที่มีน้ำจืดและน้ำกร่อยล้อมรอบตั้งอยู่ในทะเลสาบสงขลาตอนในหรือตอนกลาง หรือเรียกว่าทะเลหลวง และเป็นส่วนหนึ่งของทะเลสาบสงขลา มีเกาะน้อยใหญ่มากมายกระจายอยู่รอบๆเกาะ มีทรัพยากรสัตว์น้ำที่จัดเป็นทรัพยากรธรรมชาติที่สำคัญและสัมพันธ์กับอาชีพประมงที่จัดเป็นหนึ่งในอาชีพหลักของคนในตำบล นอกจากนี้แหล่งทรัพยากรธรรมชาติที่สำคัญสร้างมูลค่าและรายได้ให้กับจังหวัดพัทลุง คือ เกาะสี่ เกาะห้า ซึ่งเป็นที่อาศัยของนกนางแอ่นตั้งอยู่ในพื้นที่ตำบลเกาะหมาก และยังมีสถานที่สำคัญในตำบลเกาะหมากอีกหลายพื้นที่ที่แสดงถึงวัฒนธรรม ประเพณี ความเชื่อและฐานอาชีพของคนในตำบลเกาะหมากที่ถูกร้อยเรียงให้สอดคล้องไปกับสภาพทรัพยากรธรรมชาติในพื้นที่จนสามารถจัดเป็นแหล่งท่องเที่ยวที่สำคัญและชวนให้ติดตามได้ในหลายสถานที่

ส่วนที่ ๒

ยุทธศาสตร์องค์กรปกครองส่วนท้องถิ่น

๑. ความสัมพันธ์ระดับแผนพัฒนามหาภาค

๑.๑ ยุทธศาสตร์ชาติ ๒๐ ปี (พ.ศ.๒๕๖๑ - ๒๕๘๐) อนาคตประเทศไทย ปี ๒๕๘๐

๑) เศรษฐกิจและสังคมไทยมีการพัฒนาอย่างมั่นคงและยั่งยืน สถาบันหลักของชาติดำรงอยู่อย่างมั่นคง คนในชาติอยู่อย่างสงบสุขและสามัคคี มีระดับรายได้อยู่ในกลุ่มประเทศที่มีรายได้สูง และประเทศไทยมีความสำคัญในระดับภูมิภาคและโลก

๒) ระบบเศรษฐกิจมีความเป็นชาติการค้า บนฐานการขยายตัวของอุตสาหกรรมแห่งอนาคต การท่องเที่ยวตลาดคุณภาพ การบริการคุณภาพ การค้าส่ง ค้าปลีก และเศรษฐกิจดิจิทัลที่เข้มข้นขึ้น

ภาคการเกษตร: เป็นฐานการผลิตอาหารที่มั่นคงและปลอดภัย มีผลผลิตทางการผลิตสูงและมีระบบการบริหารจัดการที่ดี

ภาคอุตสาหกรรม: ฐานอุตสาหกรรมเดิมมีศักยภาพสูงขึ้น และมีการพัฒนาอุตสาหกรรมแห่งอนาคต เช่น อุตสาหกรรมดิจิทัล วัสดุชีวภาพ เป็นต้น และมุ่งสู่การเป็นศูนย์กลางการผลิต การค้า การลงทุนในภูมิภาค

ภาคบริการ: ธุรกิจบริการเดิมได้รับการพัฒนาระดับคุณภาพและศักยภาพให้สูงขึ้นและส่งเสริมธุรกิจบริการอนาคตเพื่อเป็นฐานรายได้ใหม่ เช่น การท่องเที่ยวและบริการของอาเซียน ศูนย์บริการทางการเงิน การศึกษานานาชาติ และบริการด้านโลจิสติกส์ เป็นต้น

วิสาหกิจและการดำเนินธุรกิจ สร้างความเข้มแข็งให้วิสาหกิจขนาดกลาง ขนาดย่อยเพื่อเป็นฐานการผลิตและบริการที่สำคัญของประเทศ

๓) คนไทยในอนาคตเป็นมนุษย์ที่สมบูรณ์ เป็นพลเมืองที่สามารถเรียนรู้ได้ด้วยตัวเอง และเรียนรู้ตลอดชีวิต มีทักษะในการวิเคราะห์อย่างมีเหตุผล เป็นพลเมืองที่ตื่นรู้ มีจิตสาธารณะ และทำประโยชน์ต่อส่วนรวม เป็นพลเมืองไทย พลเมืองอาเซียน และพลเมืองโลกแต่ยังมีจิตสำนึกวัฒนธรรมที่ดีงาม และรู้คุณค่าความเป็นไทย

๔) สังคมไทยมีความเป็นธรรม มีความเหลื่อมล้ำน้อย และลดลงในทุกมิติ มีการกระจายโอกาสการเข้าทรัพยากรและบริการทางสังคม และมีกระบวนการยุติธรรมอย่างทั่วถึง

๕) เศรษฐกิจและสังคมพัฒนาอย่างเป็นมิตรกับสิ่งแวดล้อม เป็นประเทศที่มีระบบเศรษฐกิจสีเขียว ประชาชนมีพฤติกรรมการผลิตและการบริโภคที่เป็นมิตรต่อสิ่งแวดล้อม ประเทศมีพื้นที่สีเขียวใหญ่ขึ้น

๖) ระบบการบริหารภาครัฐมีประสิทธิภาพ ทันสมัย รับผิดชอบ โปร่งใส ตรวจสอบได้และประชาชนมีส่วนร่วม มีการกระจายอำนาจและการรับผิดชอบต่อที่เหมาะสมระหว่างส่วนกลาง ภูมิภาคและท้องถิ่น

วิสัยทัศน์ ประเทศมีความมั่นคง มั่งคั่ง ยั่งยืน เป็นประเทศพัฒนาแล้ว ด้วยการพัฒนาตามปรัชญาเศรษฐกิจพอเพียง

ประเด็นยุทธศาสตร์

๑) ยุทธศาสตร์ด้านความมั่นคง

๒) ยุทธศาสตร์ด้านการสร้างความสามารถในการแข่งขัน

๓) ยุทธศาสตร์ด้านการพัฒนาและเสริมสร้างศักยภาพคน

๔) ยุทธศาสตร์ด้านการสร้างโอกาส ความเสมอภาค และความเท่าเทียมกันทางสังคม

๕) ยุทธศาสตร์ด้านการสร้างการเติบโตบนคุณภาพชีวิตที่เป็นมิตรกับสิ่งแวดล้อม

๖) ยุทธศาสตร์ด้านการปรับสมดุลและพัฒนาระบบการบริหารจัดการภาครัฐ

๑) ยุทธศาสตร์ด้านความมั่นคงมีเป้าหมายทั้งในการสร้างเสถียรภาพภายในประเทศและช่วยลดและป้องกันภัยคุกคามจากภายนอกรวมทั้งสร้างความเชื่อมั่นในกลุ่มประเทศอาเซียนและประชาคมโลกที่มีต่อประเทศไทยและมีมิติด้านความมั่นคงในทุกมิติ ทั้งด้านเศรษฐกิจ สังคม สิ่งแวดล้อม และการเมือง กรอบแนวทางที่ต้องให้ความสำคัญ อาทิ

(๑) การเสริมสร้างความมั่นคงของสถาบันหลักและการปกครองระบอบประชาธิปไตยอันมีพระมหากษัตริย์ทรงเป็นประมุข

(๒) การปฏิรูปกลไกการบริหารประเทศและพัฒนาความมั่นคงทางการเมืองขจัดคอร์รัปชันสร้างความเชื่อมั่นในกระบวนการยุติธรรม

(๓) การรักษาความมั่นคงภายในและความสงบเรียบร้อยภายในตลอดจนการบริหารจัดการความมั่นคงชายแดนและชายฝั่งทะเล

(๔) การพัฒนาระบบกลไกมาตรการและความร่วมมือระหว่างประเทศทุกระดับและรักษาคุณภาพความสัมพันธ์กับประเทศมหาอำนาจเพื่อป้องกันและแก้ไขปัญหาความมั่นคงรูปแบบใหม่

(๕) การพัฒนาเสริมสร้างศักยภาพการผนึกกำลังป้องกันประเทศการรักษาความสงบเรียบร้อยภายในประเทศสร้างร่วมมือกับประเทศเพื่อนบ้านและมิตรประเทศ

(๖) การพัฒนาระบบการเตรียมพร้อมแห่งชาติและระบบบริหารจัดการภัยพิบัติรักษาความมั่นคงของฐานทรัพยากรธรรมชาติ สิ่งแวดล้อม

(๗) การปรับกระบวนการทำงานของกลไกที่เกี่ยวข้องจากแนวตั้งสู่แนวระนาบมากขึ้น

๒) ยุทธศาสตร์ด้านการสร้างความสามารถในการแข่งขันเพื่อให้ประเทศไทยสามารถพัฒนาไปสู่การเป็นประเทศพัฒนาแล้วซึ่งจำเป็นต้องยกระดับผลิตภาพการผลิตและการใช้นวัตกรรม ในการเพิ่มความสามารถในการแข่งขันและการพัฒนาอย่างยั่งยืนทั้งในสาขาอุตสาหกรรมเกษตรและบริการการสร้างความมั่นคงและปลอดภัยด้านอาหารการเพิ่มขีดความสามารถทางการค้าและการเป็นผู้ประกอบการรวมทั้งการพัฒนาฐานเศรษฐกิจแห่งอนาคตทั้งนี้ภายใต้กรอบการปฏิรูปและพัฒนาปัจจัยเชิงยุทธศาสตร์ทุกด้านอันได้แก่ โครงสร้างพื้นฐานและระบบโลจิสติกส์วิทยาศาสตร์เทคโนโลยีและนวัตกรรมการพัฒนาทุนมนุษย์และการบริหารจัดการทั้งในภาครัฐและภาคธุรกิจเอกชนกรอบแนวทางที่ต้องให้ความสำคัญ อาทิ

(๑) การพัฒนาสมรรถนะทางเศรษฐกิจได้แก่การรักษาเสถียรภาพเศรษฐกิจและสร้างความเชื่อมั่นการส่งเสริมการค้าและการลงทุนที่อยู่บนการแข่งขันที่เป็นธรรมและรับผิดชอบต่อสังคมตลอดจนการพัฒนาประเทศสู่ความเป็นชาติการค้า โดยใช้ฐานเศรษฐกิจดิจิทัล และการพัฒนา นวัตกรรมเพื่อให้ได้ประโยชน์จากห่วงโซ่มูลค่าในภูมิภาคและเป็นการยกระดับไปสู่ส่วนบนของห่วงโซ่มูลค่ามากขึ้น

(๒) การพัฒนาภาคการผลิตและบริการบนฐานของการพัฒนานวัตกรรมและมีความเป็นมิตรต่อสิ่งแวดล้อมโดยมีการใช้ดิจิทัลและการค้าที่เข้มข้นเพื่อสร้างมูลค่าเพิ่มและขยายกิจกรรมการผลิตและบริการโดยมุ่งสู่ความเป็นเลิศในระดับโลกและในระดับภูมิภาคในอุตสาหกรรมหลายสาขาและในภาคบริการที่หลากหลายตามรูปแบบการดำเนินชีวิตและการดำเนินธุรกิจที่เปลี่ยนไปรวมทั้งเป็นแหล่งอาหารคุณภาพสะอาดและปลอดภัยของโลก

- ภาคเกษตรโดยเสริมสร้างฐานการผลิตให้เข้มแข็งและยั่งยืนเพิ่มขีดความสามารถในการแข่งขันของภาคเกษตรส่งเสริมเกษตรกรรายย่อยให้ปรับไปสู่การทำกรเกษตรยั่งยืนที่เป็นมิตรกับสิ่งแวดล้อมและรวมกลุ่มเกษตรกรในการพัฒนาอาชีพที่เข้มแข็งและการพัฒนาสินค้าเกษตรที่มีศักยภาพและอาหารคุณภาพสะอาดและปลอดภัย

- ภาคอุตสาหกรรมโดยพัฒนาอุตสาหกรรมศักยภาพยกระดับการพัฒนาอุตสาหกรรมปัจจุบันที่มีศักยภาพสูงและพัฒนาอุตสาหกรรมอนาคตที่มีศักยภาพโดยการใช้ดิจิทัลและการค้ามาเพิ่มมูลค่าและยกระดับห่วงโซ่มูลค่าในระดับสูงขึ้น

- ภาคบริการโดยขยายฐานการบริการให้มีความหลากหลายมีความเป็นเลิศและเป็นมิตรต่อสิ่งแวดล้อมโดยการยกระดับบริการที่เป็นฐานรายได้เต็มเช่นการท่องเที่ยวและพัฒนาให้ประเทศไทยเป็นศูนย์กลางการให้บริการสุขภาพธุรกิจบริการด้านการเงินและธุรกิจบริการที่มีศักยภาพอื่น ๆ เป็นต้น

(๓) การพัฒนาผู้ประกอบการและเศรษฐกิจชุมชนพัฒนาทักษะผู้ประกอบการระดับผลิตภาพแรงงานและพัฒนาวิสาหกิจขนาดกลางและขนาดย่อม (SMEs) สู่สากลและพัฒนาวิสาหกิจชุมชนและสถาบันเกษตรกร

(๔) การพัฒนาพื้นที่เศรษฐกิจพิเศษและเมืองพัฒนาเขตเศรษฐกิจพิเศษชายแดนและพัฒนาระบบเมืองศูนย์กลางความเจริญจัดระบบผังเมืองที่มีประสิทธิภาพและมีส่วนร่วมมีการจัดการสิ่งแวดล้อมเมืองและโครงสร้างพื้นฐานทางสังคมและเศรษฐกิจที่สอดคล้องกับศักยภาพ

(๕) การลงทุนพัฒนาโครงสร้างพื้นฐานในด้านการขนส่งด้านพลังงานระบบเทคโนโลยีสารสนเทศและการสื่อสารและการวิจัยและพัฒนา

(๖) การเชื่อมโยงกับภูมิภาคและเศรษฐกิจโลกสร้างความเป็นหุ้นส่วนการพัฒนา กับนานาชาติประเทศส่งเสริมความร่วมมือกับนานาชาติในการสร้างความมั่นคงด้านต่าง ๆ เพิ่มบทบาทของไทยในองค์กรระหว่างประเทศรวมถึงสร้างองค์ความรู้ด้านการต่างประเทศ

๓) ยุทธศาสตร์การพัฒนาและเสริมสร้างศักยภาพคนเพื่อพัฒนาคนและสังคมไทยให้เป็นรากฐานที่แข็งแกร่งของประเทศมีความพร้อมทางกายใจสติปัญญา มีความเป็นสากลมีทักษะการคิดวิเคราะห์อย่างมีเหตุผลมีระเบียบวินัยเคารพกฎหมายมีคุณธรรมจริยธรรมรู้คุณค่าความเป็นไทยมีครอบครัวที่มั่นคงกรอบแนวทางที่ต้องให้ความสำคัญอาทิ

(๑) การพัฒนาศักยภาพคนตลอดช่วงชีวิตให้สนับสนุนการเจริญเติบโตของประเทศ

(๒) การยกระดับคุณภาพการศึกษาและการเรียนรู้ให้มีคุณภาพเท่าเทียมและทั่วถึง

(๓) การปลูกฝังระเบียบวินัยคุณธรรมจริยธรรมค่านิยมที่พึงประสงค์

(๔) การสร้างเสริมให้คนมีสุขภาพที่ดี

(๕) การสร้างความอยู่ดีมีสุขของครอบครัวไทยเสริมสร้างบทบาทของสถาบันครอบครัวในการบ่มเพาะจิตใจให้เข้มแข็ง

๔) ยุทธศาสตร์ด้านการสร้างโอกาสความเสมอภาคและเท่าเทียมกันทางสังคมเพื่อเร่งกระจายโอกาสการพัฒนาและสร้างความมั่นคงให้ทั่วถึงลดความเหลื่อมล้ำไปสู่สังคมที่เสมอภาคและเป็นธรรมรอบแนวทางที่ต้องให้ความสำคัญ

(๑) การสร้างความมั่นคงและการลดความเหลื่อมล้ำทางด้านเศรษฐกิจและสังคม

(๒) การพัฒนาระบบบริการและระบบบริหารจัดการสุขภาพ

(๓) การสร้างสภาพแวดล้อมและนวัตกรรมที่เอื้อต่อการดำรงชีวิตในสังคมสูงวัย

(๔) การสร้างความเข้มแข็งของสถาบันทางสังคมทุนทางวัฒนธรรมและความเข้มแข็งของชุมชน

(๕) การพัฒนาการสื่อสารมวลชนให้เป็นกลไกในการสนับสนุนการพัฒนา

๕) ยุทธศาสตร์ด้านการสร้างการเติบโตบนคุณภาพชีวิตที่เป็นมิตรต่อสิ่งแวดล้อมเพื่อเร่งอนุรักษ์ฟื้นฟูและสร้างความมั่นคงของฐานทรัพยากรธรรมชาติและมีความมั่นคงด้านน้ำรวมทั้งมีความสามารถในการป้องกันผลกระทบและปรับตัวต่อการเปลี่ยนแปลงสภาพภูมิอากาศและภัยพิบัติธรรมชาติและพัฒนามุ่งสู่การเป็นสังคมสีเขียวรอบแนวทางที่ต้องให้ความสำคัญ

(๑) การจัดระบบอนุรักษ์ฟื้นฟูและป้องกันการทำลายทรัพยากรธรรมชาติ

(๒) การวางระบบบริหารจัดการน้ำให้มีประสิทธิภาพทั้ง๒๕ลุ่มน้ำเน้นการปรับระบบการบริหารจัดการอุทกภัยอย่างบูรณาการ

(๓) การพัฒนาและใช้พลังงานที่เป็นมิตรกับสิ่งแวดล้อม

(๔) การพัฒนาเมืองอุตสาหกรรมเชิงนิเวศและเมืองที่เป็นมิตรกับสิ่งแวดล้อม

(๕) การร่วมลดปัญหาโลกร้อนและปรับตัวให้พร้อมกับการเปลี่ยนแปลงสภาพภูมิอากาศ

(๖) การใช้เครื่องมือทางเศรษฐศาสตร์และนโยบายการคลังเพื่อสิ่งแวดล้อม

๖) ยุทธศาสตร์ด้านการปรับสมดุลและพัฒนาระบบการบริหารจัดการภาครัฐเพื่อให้หน่วยงานภาครัฐมีขนาดที่เหมาะสมกับบทบาทภารกิจมีสมรรถนะสูงมีประสิทธิภาพและประสิทธิผลกระจายบทบาทภารกิจไปสู่ท้องถิ่นอย่างเหมาะสมมีธรรมาภิบาลรอบแนวทางที่ต้องให้ความสำคัญ

(๑) การปรับปรุงโครงสร้างบทบาทภารกิจของหน่วยงานภาครัฐให้มีขนาดที่เหมาะสม

(๒) การวางระบบบริหารราชการแบบบูรณาการ

(๓) การพัฒนาระบบบริหารจัดการกำลังคนและพัฒนาบุคลากรภาครัฐ

(๔) การต่อต้านการทุจริตและประพฤติมิชอบ

(๕) การปรับปรุงกฎหมายและระเบียบต่างๆให้ทันสมัยเป็นธรรมและเป็นสากล

(๖) การพัฒนาระบบการให้บริการประชาชนของหน่วยงานภาครัฐ

(๗) การปรับปรุงการบริหารจัดการรายได้และรายจ่ายของภาครัฐ

๑.๒ แผนพัฒนาเศรษฐกิจและสังคมแห่งชาติ ฉบับที่ ๑๒

เป้าหมาย

๓.๑. การหลุดพ้นจากกับดักประเทศรายได้ปานกลางสู่รายได้สูง

(๑) เศรษฐกิจขยายตัวเฉลี่ยไม่ต่ำกว่าร้อยละ ๕.๐ เพื่อให้ก้าวสู่การเป็นประเทศรายได้สูงในปี ๒๕๖๙ ณ สิ้นแผนฯ ๑๓

(๒) ผลิตภัณฑ์มวลรวมในประเทศต่อหัว (GDP Per Capita) และรายได้ประชาชาติต่อหัว (GNP Per Capita) ณ สิ้นแผนพัฒนาฯ ฉบับที่ ๑๒ ในปี ๒๕๖๕ เพิ่มขึ้นเป็น ๓๑๗,๐๕๑ บาท (๙,๓๒๕ ดอลลาร์สหรัฐฯ) และ ๓๐๑,๑๙๙ บาท (๘,๘๕๙ ดอลลาร์สหรัฐฯ) ต่อคนต่อปี

(๓) ผลผลิตภาพการผลิตเพิ่มขึ้นไม่ต่ำกว่าเฉลี่ยร้อยละ ๒.๕ ต่อปี

(๔) การลงทุนรวมขยายตัวไม่ต่ำกว่าเฉลี่ยร้อยละ ๘.๐ (การลงทุนรวมของการลงทุนภาครัฐไม่ต่ำกว่าร้อยละ ๑๐.๐ และการลงทุนของภาคเอกชนขยายตัวไม่ต่ำกว่าเฉลี่ยร้อยละ ๗.๕ ในขณะที่ปริมาณการส่งออกขยายตัวเฉลี่ยไม่ต่ำกว่าร้อยละ ๔.๐ ต่อปี)

(๕) การพัฒนาเศรษฐกิจรายสาขา

- มูลค่าของธุรกิจบริการเพิ่มขึ้น มากกว่า ร้อยละ ๗
- สัดส่วนผลิตภัณฑ์มวลรวมวิสาหกิจขนาดกลางและขนาดย่อม เพิ่มขึ้นร้อยละ ๔๐ ของ GDP
- สัดส่วนค่าใช้จ่ายการลงทุนเพื่อการวิจัยและพัฒนาเพิ่มขึ้นสูงกว่าร้อยละ ๒.๐ ของ GDP
- สัดส่วนการลงทุนวิจัยและพัฒนา ของภาครัฐ : ภาคเอกชนเป็น ๗๐: ๓๐
- สัดส่วนบุคลากรด้านการวิจัยและพัฒนา เพิ่มขึ้นเป็น ๒๕ คน : ประชากร ๑๐,๐๐๐ คน
- การพัฒนาด้านการเกษตร มูลค่าสินค้าเกษตรและอุตสาหกรรมเกษตรเพิ่มขึ้น ร้อยละ ๓ พื้นที่การทำเกษตรอินทรีย์ที่ได้รับรองมาตรฐานเพิ่มขึ้นจาก ๒๐๐,๐๐๐ ไร่ เป็น ๕๐๐,๐๐๐ ไร่ ในปี ๒๕๖๔ เกษตรกรมีหลักประกันความมั่นคงด้านอาชีพ และมีเกษตรกรรุ่นใหม่เข้าสู่ภาคการเกษตรอย่างต่อเนื่อง

๓.๒. การพัฒนาศักยภาพคนให้สนับสนุนการเจริญเติบโตของประเทศและการสร้างสังคมสูงวัยอย่างมีคุณภาพ

(๑) ประชาชนทุกช่วงวัยมีความมั่นคงทางด้านเศรษฐกิจและสังคม (Social-Economic Security) และมีคุณภาพชีวิตที่ดีขึ้น

(๒) การศึกษาและการเรียนรู้ได้รับการพัฒนาคุณภาพได้มาตรฐานสากล

(๓) สถาบันทางสังคมมีความเข้มแข็งเป็นฐานรากที่เอื้อต่อการพัฒนาคน

๓.๓. การลดความเหลื่อมล้ำในสังคม

(๑) การกระจายรายได้มีความเท่าเทียมกันมากขึ้น

(๒) บริการ และการคุ้มครองทางสังคมมีคุณภาพและมีการกระจายอย่างทั่วถึง

๓.๔. การสร้างการเจริญเติบโตทางเศรษฐกิจและสังคมที่เป็นมิตรกับสิ่งแวดล้อม

(๑) รักษาความมั่นคงของฐานทรัพยากรสร้างสมดุลระหว่างการอนุรักษ์และการใช้ประโยชน์อย่างยั่งยืนและเป็นธรรม

- (๒) ขับเคลื่อนประเทศสู่เศรษฐกิจและสังคมที่เป็นมิตรต่อสิ่งแวดล้อม
- (๓) เพิ่มขีดความสามารถในการรับมือภัยพิบัติและการเปลี่ยนแปลงสภาพภูมิอากาศ
- (๔) เพิ่มประสิทธิภาพและเสริมสร้างธรรมาภิบาลในการบริหารจัดการทรัพยากรธรรมชาติและสิ่งแวดล้อม

(๕) มีการบริหารจัดการน้ำให้สมดุลระหว่างการอุปสงค์และอุปทานของน้ำ

๓.๕. การบริหารราชการแผ่นดินที่มีประสิทธิภาพ

(๑) การบริหารงานภาครัฐที่โปร่งใสเป็นธรรมมีประสิทธิภาพและมีส่วนร่วม

(๒) ขจัดการทุจริตคอร์รัปชัน

(๓) มีการกระจายอำนาจที่เหมาะสม

แผนพัฒนาเศรษฐกิจและสังคมแห่งชาติฉบับที่ ๑๒ ได้กำหนดยุทธศาสตร์การพัฒนาไว้ทั้งหมด ๑๐ ยุทธศาสตร์ ดังนี้

ยุทธศาสตร์ที่ ๑ การพัฒนาและเสริมสร้างศักยภาพมนุษย์ให้ความสำคัญกับการดำเนินการเพื่อรองรับสังคมผู้สูงอายุ การพัฒนาคนตั้งแต่ในระบบการศึกษาไปจนถึงการพัฒนาฝีมือแรงงาน

ยุทธศาสตร์ที่ ๒ การสร้างความเป็นธรรมและลดความเหลื่อมล้ำในสังคมลดความเหลื่อมล้ำทางสังคมความเหลื่อมล้ำทางด้านสินทรัพย์และการถือครองที่ดิน และปัญหาการกระจายบริการภาครัฐที่มีคุณภาพที่ยังไม่ทั่วถึง โดยมีเป้าหมายที่สำคัญคือ

- ประชากรที่ยากจนที่สุด ร้อยละ ๔๐ เพิ่มขึ้นร้อยละ ๑๕ ต่อปี
- อัตราการเข้าเรียนในระดับการศึกษาขั้นพื้นฐานเท่ากับ ร้อยละ ๙๐
- ชุมชนมีศักยภาพ และเศรษฐกิจฐานรากมีความเข้มแข็ง

ยุทธศาสตร์ที่ ๓ การสร้างความเข้มแข็งทางเศรษฐกิจ และแข่งขันได้อย่างยั่งยืนเร่งการลงทุนในโครงสร้างพื้นฐานและระบบโลจิสติกส์ สร้างบรรยากาศการลงทุนและปฏิรูปเศรษฐกิจในด้านต่างๆ เพื่อให้มีเศรษฐกิจมีการขยายตัวไม่น้อยกว่าร้อยละ ๕ และมีรายได้ต่อหัว เป็น ๘,๒๐๐ เหรียญสหรัฐในปี ๒๕๖๔ ผลิตภาพการผลิตของปัจจัยการผลิตโดยรวมเพิ่มขึ้น ร้อยละ ๒.๕ ต่อปี อัตราเงินเฟ้ออยู่ในช่วง ๒.๕+๑.๕

การสร้างความเข้มแข็งให้เศรษฐกิจรายสาขา

- ภาคการเกษตร อุตสาหกรรมและบริการ ขยายตัวเฉลี่ยไม่ต่ำกว่า ร้อยละ ๓๔.๕ และร้อยละ ๖ ตามลำดับ และเกษตรกรมีรายได้เงินสดสุทธิ ๕๙,๔๖๐ บาทต่อครัวเรือน

- ภาคอุตสาหกรรม มีพื้นที่ที่ได้รับการพัฒนาสู่เมืองอุตสาหกรรมนิเวศ จำนวน ๑๕ พื้นที่
- ภาคการท่องเที่ยว รายได้จากการท่องเที่ยวไม่ต่ำกว่า ๓ ล้านล้านบาท

ยุทธศาสตร์ที่ ๔ การเติบโตที่เป็นมิตรกับสิ่งแวดล้อมเพื่อการพัฒนาอย่างยั่งยืนเร่งขับเคลื่อนการรักษาและฟื้นฟูพื้นที่ป่าให้ได้ ๔๐% ของประเทศ เพิ่มพื้นที่ป่าเศรษฐกิจให้ได้ร้อยละ ๑๕ ของพื้นที่ พื้นที่ชลประทานเพิ่มขึ้นปีละ ๓๕๐,๐๐๐ ไร่ โดยการเร่งรัดพระราชบัญญัติทรัพยากรน้ำและแผนบริหารจัดการทรัพยากรน้ำ ขณะมุลฝอยชุมชนได้รับการจัดการอย่างถูกต้องไม่น้อยกว่า ร้อยละ ๗๕ โดยผลักดันกฎหมายและกลไกเพื่อการ

คัดแยกขยะ สนับสนุนการแปรรูปเป็นพลังงานการปล่อยก๊าซเรือนกระจกในภาคพลังงาน และคมนาคมขนส่ง ลดลง ร้อยละ ๗

ยุทธศาสตร์ที่ ๕ การเสริมสร้างความมั่นคงแห่งชาติเพื่อการพัฒนาประเทศ สู่มั่นคง และยั่งยืนให้ ความสำคัญต่อการฟื้นฟูพื้นฐานความมั่นคงในด้านต่าง ๆ เช่น ความมั่นคงทางไซเบอร์ระบบการสื่อสาร พัฒนา เสริมสร้างศักยภาพการป้องกันเพื่อรับมือภัยคุกคามต่าง ๆ เสริมสร้างความปรองดองของคนในชาติและมีกลไก ในการตรวจสอบและพัฒนาภาคการเมือง เสริมสร้างความร่วมมือกับต่างประเทศด้านความมั่นคง

ยุทธศาสตร์ที่ ๖ การบริหารจัดการภาครัฐ การป้องกันการทุจริตประพฤติมิชอบและธรรมาภิบาลใน สังคมไทยการป้องกันการทุจริตประพฤติมิชอบ และธรรมาภิบาลในสังคมไทย โดยเพิ่มคะแนนดัชนีภาพลักษณ์ คอรัปชั่น (CPI) ให้สูงกว่า ๕๐%

ยุทธศาสตร์ที่ ๗ พัฒนาโครงสร้างพื้นฐานและระบบโลจิสติกส์ ลดต้นทุนโลจิสติกส์ของประเทศให้เหลือ ๑๒% ของ GDP เพิ่มการขนส่งทางราง เป็น ๔% การขนส่งทางน้ำเป็น ๑๙% ขยายโครงข่ายอินเทอร์เน็ต ความเร็วสูงให้ได้ ๘๕% ของหมู่บ้านทั่วประเทศขยายกำลังการผลิตน้ำประปา กระจายโครงข่ายน้ำประปาเขต นครหลวง ร้อยละ ๑๐๐

ยุทธศาสตร์ที่ ๘ วิทยาศาสตร์เทคโนโลยี การวิจัยและนวัตกรรมเพิ่มสัดส่วนค่าใช้จ่ายการลงทุนเพื่อ การวิจัยและพัฒนาเป็น ๑.๕% ของ GDP และเพิ่มอันดับความสามารถในการแข่งขันโครงสร้างพื้นฐานด้าน วิทยาศาสตร์และด้านเทคโนโลยีจากการจัดอันดับของ IMD ให้อยู่ในลำดับที่ ๑ ใน ๓๐ สัดส่วนการลงทุน R and D เอกชนต่อรัฐเป็น ๗๐: ๓๐ บุคลากรด้าน R and D เท่ากับ ๒๕ คน : ๑๐,๐๐๐ คน

ยุทธศาสตร์ที่ ๙ การพัฒนาภาคเมือง และพื้นที่เศรษฐกิจ เพื่อกระจายความเจริญสู่ภูมิภาคของ ประเทศ

- พัฒนาภาคเหนือให้เป็นฐานเศรษฐกิจสร้างเสริมมูลค่าสูง
- พัฒนาภาคอีสานให้หลุดพ้นความยากจน เป็นอีสานพึ่งตนเอง
- พัฒนาภาคกลางให้เป็นฐานเศรษฐกิจชั้นนำ
- พัฒนาภาคใต้เป็นฐานการสร้างรายได้ที่หลากหลาย
- พัฒนาชายฝั่งทะเลภาคตะวันออกเป็นศูนย์กลางอุตสาหกรรมทันสมัยใช้เทคโนโลยีสูง

ยุทธศาสตร์ที่ ๑๐ สร้างความร่วมมือระหว่างประเทศเพื่อการพัฒนาใช้ประโยชน์จากที่ตั้ง เพื่อเป็นการ เชื่อมโยงกลุ่มเศรษฐกิจต่าง ๆ โดยการเชื่อมโยงตามแนวระเบียงเศรษฐกิจ เช่น GMS ACMECS IMT-GT BIMSTEC JDS และอาเซียน โดยมีเป้าหมายที่สำคัญ คือ ให้ประเทศไทยเป็นหุ้นส่วนการพัฒนาที่สำคัญทุก ระดับ และเป็นฐานเศรษฐกิจ การค้า และการลงทุนที่สำคัญ

๑.๓ แผนพัฒนากลุ่มจังหวัด

แผนพัฒนากลุ่มจังหวัดภาคใต้ฝั่งอ่าวไทย (พ.ศ.๒๕๖๑-๒๕๖๕)

วิสัยทัศน์ (Vision)

" ศูนย์กลางการเกษตร การท่องเที่ยวนานาชาติ มีระบบโลจิสติกส์ที่สมบูรณ์ เป็นมิตรกับสิ่งแวดล้อม "

พันธกิจ (Mission)

๑. พัฒนาการผลิต การแปรรูป และการบริหารจัดการปาล์ม น้ำมัน ยางพารา และไม้ผล
๒. พัฒนาการประมง การเพาะเลี้ยงสัตว์น้ำเศรษฐกิจ รวมถึงการปศุสัตว์ที่สามารถสร้างความโดดเด่น
๓. พัฒนาศูนย์บริการการท่องเที่ยว สร้างรูปแบบการท่องเที่ยวที่หลากหลาย การบริหารจัดการและการสร้างเครือข่ายการท่องเที่ยวระหว่างกลุ่มจังหวัด
๔. พัฒนาระบบโครงสร้างพื้นฐาน การขนส่ง และโลจิสติกส์ เพื่อรองรับการพัฒนาของกลุ่มจังหวัด
๕. อนุรักษ์ทรัพยากรธรรมชาติ สิ่งแวดล้อม ศิลปวัฒนธรรม และสภาพสังคมที่ดี จังหวัดมีทรัพยากรธรรมชาติที่สมบูรณ์ มีสิ่งแวดล้อม ประชาชนมีคุณภาพชีวิต และสภาพสังคมที่ดี

เป้าประสงค์รวม

๑. กลุ่มจังหวัดเป็นศูนย์กลางการผลิตและการแปรรูปยางพารา ปาล์ม น้ำมันของประเทศ
๒. เป็นกลุ่มจังหวัดชั้นนำด้านการเพาะเลี้ยงสัตว์น้ำเศรษฐกิจ และการเลี้ยงสัตว์เศรษฐกิจที่มีความโดดเด่นในพื้นที่
๓. กลุ่มจังหวัดเป็นสถานที่ท่องเที่ยวนานาชาติ ที่มีคุณภาพ และมีความหลากหลายของรูปแบบการท่องเที่ยว
๔. มีระบบโครงสร้างพื้นฐาน และระบบโลจิสติกส์ที่มีศักยภาพในการรองรับการพัฒนาด้านต่างๆของกลุ่ม
๕. กลุ่มจังหวัดมีทรัพยากรธรรมชาติที่สมบูรณ์ มีสิ่งแวดล้อม สภาพสังคมที่ดี

ประเด็นการพัฒนาของกลุ่มจังหวัดภาคใต้ฝั่งอ่าวไทย

ประเด็นการพัฒนาด้านที่ ๑ พัฒนาการผลิต แปรรูป และการบริหารจัดการ พืชเศรษฐกิจหลัก (ปาล์ม น้ำมัน ยางพารา ไม้ผล)

ประเด็นการพัฒนาด้านที่ ๒ การเพิ่มผลผลิตจากการประมงชายฝั่ง การเพาะเลี้ยงสัตว์น้ำเศรษฐกิจ และการเลี้ยงสัตว์เศรษฐกิจที่มีความโดดเด่นในพื้นที่

ประเด็นการพัฒนาด้านที่ ๓ การพัฒนาสู่การเป็นเมืองท่องเที่ยวระดับนานาชาติ ที่มีความหลากหลายของรูปแบบการท่องเที่ยวเพื่อรองรับนักท่องเที่ยว

ประเด็นการพัฒนาด้านที่ ๔ พัฒนาระบบโครงสร้างพื้นฐาน การขนส่ง และโลจิสติกส์เพื่อรองรับการพัฒนาของกลุ่มจังหวัด

ประเด็นการพัฒนาด้านที่ ๕ การพัฒนาสู่การเป็นเมืองสีเขียว และสังคมคุณภาพ

๑.๔ แผนพัฒนาจังหวัดพัทลุง

วิสัยทัศน์

" เมืองคนคุณภาพ สิ่งแวดล้อมดี ชุมชนเข้มแข็งการเกษตรและการท่องเที่ยวเชิงอนุรักษ์ที่ยั่งยืน"
โดยกำหนดนิยามของวิสัยทัศน์ในการขับเคลื่อนช่วงปี พ.ศ.๒๕๖๑-๒๕๖๕ ดังนี้

เมืองคนคุณภาพ หมายถึง

- คนพัทลุงมีความรักทางวัฒนธรรม และวิถีดั้งเดิมที่มีคุณค่า มีการศึกษาดี เรียนรู้ตลอดชีวิต มีความเป็นพลเมืองไทย พลเมืองอาเซียน พลเมืองโลก และความรัก ภาคภูมิใจในจังหวัดสูง มีความสามารถในการสร้างสรรค์นวัตกรรม และการปรับตัวท่ามกลางความเปลี่ยนแปลงสูง
- คนพัทลุงตื่นตัวทางการเรียนรู้ เป็นเมืองการศึกษา ผู้คนใฝ่รู้ เรียนรู้ ตลอดชีวิต วัฒนธรรม การศึกษาเข้มแข็ง สถานศึกษาทุกระดับมีคุณภาพ มาตรฐาน
- คนมีสุขภาพสมบูรณ์แข็งแรงทุกมิติ (กาย สติปัญญา จิตใจ อารมณ์ สังคม สิ่งแวดล้อมฯ) ได้รับการพัฒนาศักยภาพในการจัดการสุขภาวะตนเอง ชุมชนตามศักยภาพที่มีอยู่ พัฒนาจังหวัดให้มุ่งสู่ความเป็นเลิศในการเป็นเมืองสุขภาพดี ปัญญาที่ยั่งยืน

เมืองสิ่งแวดล้อมดี หมายถึง

- ทรัพยากรธรรมชาติของจังหวัดได้รับการอนุรักษ์ ฟื้นฟู พัฒนา และบริหารการใช้ประโยชน์ ที่คำนึงถึงการใช้อย่างยั่งยืน และเกิดคุณค่าทางสังคม และเศรษฐกิจ
- ปัญหาทางสิ่งแวดล้อม ภัยทางธรรมชาติ ลดลง อย่างต่อเนื่อง มีระบบการจัดการ การป้องกัน และการรับมือที่มีประสิทธิภาพ
- สังคมพัทลุงเป็นสังคมที่ให้ความสำคัญกับการสร้างเมืองสีเขียว เกิดวัฒนธรรมการรักษามรดกชาติ ในทุกหมู่บ้าน ปัญหาการบุกรุกทำลายป่าไม้ ทรัพยากรลดลง พื้นที่ป่าไม้เพิ่มมากขึ้นอย่างต่อเนื่อง
- พัทลุงเป็นเมืองอากาศบริสุทธิ์ ไม่มีมลพิษทางสิ่งแวดล้อม การจัดการขยะมีมาตรฐานเมือง สิ่งแวดล้อมที่ดี

ชุมชนเข้มแข็ง หมายถึง

- ชุมชน ประชาชนมีวิถีชีวิตเรียบง่าย ดำเนินชีวิตด้วยหลักปรัชญาของเศรษฐกิจพอเพียง
- ประชาชนมีอาชีพ มีรายได้เพียงพอต่อการดำรงชีพ มีหลักประกันความมั่นคง มีความปลอดภัย ในชีวิตและทรัพย์สิน ได้รับความคุ้มครองตามกฎหมายอย่างเสมอภาคและเป็นธรรม มีศักดิ์ศรี ของความเป็นมนุษย์ สามารถดำรงชีวิตในสังคมได้อย่างมีความสุข
- วัฒนธรรม ประเพณีของชุมชนได้รับการจัดการอย่างเข้มแข็ง มีคุณค่าทางการพัฒนาทางสังคม และเศรษฐกิจของชุมชน

การเกษตรและการท่องเที่ยวเชิงอนุรักษ์ยั่งยืนหมายถึง

- เศรษฐกิจจังหวัดเติบโตอย่างต่อเนื่องจากการเกษตร ยึดหลักการผลิตที่เหมาะสมกับระบบนิเวศน์ ใช้ทรัพยากรอย่างประหยัดมีประสิทธิภาพ ตั้งอยู่บนพื้นฐานของความสมดุลต่อสภาพแวดล้อม รักษาอัตราการผลิตรายอยู่ในระดับที่ไม่ก่อให้เกิดผลเสียทั้งในระยะสั้นและระยะยาว
- ผลผลิตทางการเกษตรมีความปลอดภัยต่อสุขภาพและพลาณามัยของมนุษย์ เป็นการเกษตรจากการเรียนรู้บนพื้นฐานกระบวนการมีส่วนร่วมของชุมชนเกษตร และนำไปสู่การพึ่งพาตนเองของ เกษตรกร ผลผลิตมีหลากหลายเพียงพอต่อการดำรงชีวิตและความมั่นคงทางอาหารของจังหวัด
- วัฒนธรรม ภูมิปัญญา ประเพณี ผลผลิตจากภูมิปัญญาของจังหวัด สามารถสร้างรายได้เข้าสู่จังหวัด
- แหล่งท่องเที่ยว กิจกรรมการท่องเที่ยว ทั้งในพื้นที่นิเวศน์ภูเขา-ทะเลสาบ-วัฒนธรรม ศาสนา ประเพณี มีชื่อเสียงระดับประเทศ และนานาชาติ มุ่งสู่อุตสาหกรรมท่องเที่ยวเชิงอนุรักษ์แบบ ครบวงจร โดดเด่นในการท่องเที่ยว เพื่อการเรียนรู้ ศึกษางานการท่องเที่ยวเชิงอนุรักษ์ การท่องเที่ยว เพื่อสุขภาพ การท่องเที่ยวในเชิงวัฒนธรรม ชุมชนและท้องถิ่นมีความพร้อมในการเป็นเจ้าบ้านที่ดี

พันธกิจ (Mission)

การบริหารเชิงพื้นที่และการพัฒนาจังหวัดพัทลุง มุ่งสู่เมืองคนคุณภาพ สิ่งแวดล้อมดี ชุมชนเข้มแข็ง การเกษตรและการท่องเที่ยวเชิงอนุรักษ์ยั่งยืน โดยน้อมนำ “ปรัชญาเศรษฐกิจพอเพียง” มาปรับใช้ในทุกระบวนการและทุกภาคส่วน ทั้งนี้ ได้กำหนดพันธกิจการพัฒนาจังหวัด ดังนี้

- พัฒนาคนให้มีคุณภาพ สุขภาพดี มีความรู้และปัญญา พร้อมคุณธรรม ครอบครัวยั่งยืน ชุมชนเข้มแข็ง พึ่งพาตนเองได้อย่างยั่งยืน
- เสริมสร้าง และจัดการให้เกิดความอุดมสมบูรณ์ของทรัพยากรธรรมชาติ และดูแลรักษาคุณภาพสิ่งแวดล้อมการใช้ประโยชน์อย่างรู้คุณค่า
- พัฒนาชุมชนให้มีความเข้มแข็งด้วยหลักปรัชญาของเศรษฐกิจพอเพียง มีความสามารถในการพึ่งตนเอง ปรับตัวได้เท่าทันการเปลี่ยนแปลง
- พัฒนาการเกษตรให้มีความมั่นคงและยั่งยืน เป็นรายได้หลักทางเศรษฐกิจของจังหวัด และความมั่นคงทางอาหารในอนาคต
- ส่งเสริมและพัฒนากองท่องเที่ยวเชิงอนุรักษ์ให้มีคุณภาพมาตรฐานทางการท่องเที่ยวเชิงอนุรักษ์แบบครบวงจร

เป้าประสงค์รวมของแผนยุทธศาสตร์ (Objective)

เพื่อให้สอดคล้องกับศักยภาพการพัฒนาจังหวัดและบริบทการเปลี่ยนแปลงทางเศรษฐกิจและสังคมของประเทศ และก้าวไปสู่วิสัยทัศน์การพัฒนาจังหวัดที่พึงปรารถนาในระยะเวลา ๕ ปี จังหวัดจึงกำหนดเป้าประสงค์รวมของการพัฒนา ดังนี้

- พัทลุงเมืองเกษตรคุณภาพมาตรฐานสากลการเกษตรของจังหวัด สร้างความมั่นคงทางเศรษฐกิจกระจายรายได้ สร้างงาน อาชีพแก่เกษตรกร และชุมชน
- การท่องเที่ยวสร้างความมั่นคงทางเศรษฐกิจกระจายรายได้สู่จังหวัดและรักษาสีเขียวสิ่งแวดล้อมที่ยั่งยืน
- ประชาชนมีคุณภาพ เรียนรู้ตลอดชีวิต สังคมน่าอยู่ และมีความสงบด้วยหลักปรัชญาเศรษฐกิจพอเพียง
- พัทลุงเมืองสีเขียว ทรัพยากร ธรรมชาติอุดมสมบูรณ์ ชุมชนมีสิ่งแวดล้อมดี
- ระบบโครงสร้างพื้นฐานมีประสิทธิภาพ การคมนาคมปลอดภัย การบริหารจัดการมีธรรมาภิบาล

ประเด็นยุทธศาสตร์ (Strategic Issue)

จังหวัดพัทลุงได้กำหนดประเด็นยุทธศาสตร์ ๕ ประเด็น ดังนี้

- | | |
|------------------------|---|
| ประเด็นยุทธศาสตร์ที่ ๑ | การเพิ่มขีดความสามารถภาคเกษตร อุตสาหกรรมต่อเนื่องจากการเกษตร ผลิตภัณฑ์ชุมชน และท่องเที่ยว |
| ประเด็นยุทธศาสตร์ที่ ๒ | การพัฒนาสู่อุตสาหกรรมท่องเที่ยวเชิงนิเวศน์แบบเพิ่มคุณค่าครบวงจรที่ยั่งยืน |
| ประเด็นยุทธศาสตร์ที่ ๓ | การพัฒนาคนคุณภาพ สังคมคุณธรรม สู่เมืองแห่งภูมิปัญญา สุขภาพะยั่งยืน |
| ประเด็นยุทธศาสตร์ที่ ๔ | การจัดการทรัพยากรธรรมชาติ และสิ่งแวดล้อมที่ยั่งยืน |
| ประเด็นยุทธศาสตร์ที่ ๕ | การพัฒนาโครงสร้างพื้นฐาน และการบริหารจัดการบ้านเมืองรองรับการเปลี่ยนแปลง และการพัฒนาสู่เมืองน่าอยู่ |

๑.๕ ยุทธศาสตร์การพัฒนาขององค์กรปกครองส่วนท้องถิ่นในเขตจังหวัดพัทลุง

วิสัยทัศน์

" คุณภาพชีวิตที่ดี คนมี มีเศรษฐกิจมั่นคง ดำรงวัฒนธรรมท้องถิ่น "

คนมีคุณภาพชีวิตที่ดี หมายถึง ประชาชนมีความรักสามัคคี ได้รับการศึกษาอย่างเท่าเทียมและมีคุณภาพ มีสุขภาพและดูแลสุขภาพที่ดี เด็ก เยาวชน สตรี ผู้สูงอายุ ผู้ด้อยโอกาสได้รับการดูแล ฟื้นฟู และพัฒนาอย่างทั่วถึง อยู่ในสังคมที่มีความเข้มแข็ง มีความปลอดภัยในชีวิตและทรัพย์สิน ปลอดภัยจากยาเสพติด ภายใต้อาณัติของกรมการสาธารณสุขและสิ่งแวดล้อม

มีเศรษฐกิจมั่นคง หมายถึง ประชาชนมีงานทำ มีอาชีพที่มั่นคง ได้รับการบริการสาธารณะอย่างทั่วถึง มีระบบโครงสร้างพื้นฐานที่สะดวกปลอดภัย รายได้จากภาคเกษตรและการท่องเที่ยวที่มีการเจริญเติบโตจากรากฐานเพิ่มขึ้น สามารถพึ่งพาตนเองได้อย่างยั่งยืนบนพื้นฐานของหลักปรัชญาของเศรษฐกิจพอเพียง

ดำรงวัฒนธรรมท้องถิ่น หมายถึง ศาสนา วัฒนธรรม ประเพณีและภูมิปัญญาท้องถิ่นได้รับการจัดการอนุรักษ์ สืบทอด ควบคู่กับการบริหารจัดการความรู้ อย่างมีคุณภาพมาตรฐาน สามารถพัฒนาและต่อยอดต้นทุนทางวัฒนธรรมเพื่อสร้างมูลค่าเพิ่มทางเศรษฐกิจควบคู่ไปกับการพัฒนาที่ยั่งยืน

พันธกิจ

๑. ส่งเสริมความเท่าเทียม สร้างความปลอดภัยในชีวิตและทรัพย์สิน พัฒนาระบบรักษาความปลอดภัยและการบรรเทาสาธารณภัย จัดตั้งเครือข่ายเฝ้าระวังภัยในระดับชุมชนสร้างเมืองปลอดภัย บนฐานการมีส่วนร่วมของชุมชนเข้มแข็งจัดการตนเอง

๒. พัฒนาโครงสร้างพื้นฐาน สะดวก ปลอดภัย และเชื่อมโยงไปสู่ภาคเกษตรอุตสาหกรรมและการท่องเที่ยว

๓. ส่งเสริมให้ประชาชนมีส่วนร่วมการทำเกษตรตามหลักปรัชญาของเศรษฐกิจพอเพียง มีการรวมกลุ่มแปรรูปผลผลิต การลดต้นทุนการผลิต การสร้างมูลค่าเพิ่ม การพัฒนาผลิตภัณฑ์ต่อเนื่องจากการเกษตร และการส่งเสริมช่องทางการตลาดให้ชุมชนเกิดความเข้มแข็งที่ยั่งยืน

๔. ยกระดับการท่องเที่ยวของคนในชุมชนให้มีคุณภาพ มาตรฐาน โดยใช้เทคโนโลยีและนวัตกรรมเป็นตัวร่วมในการขับเคลื่อนของคนในชุมชน ให้เข้มแข็งและยั่งยืน

๕. ส่งเสริมและพัฒนาคนพัทลุงให้มีคุณภาพ มีสุขภาพดี มีความรู้ มีคุณธรรม โดยสนับสนุนการศึกษาทุกระดับอย่างมีคุณภาพ สนับสนุนกิจกรรมด้านการสาธารณสุขให้มีประสิทธิภาพได้มาตรฐาน

๖. ส่งเสริมทำนุบำรุงศาสนา ศิลปะ วัฒนธรรม ประเพณีและอนุรักษ์ภูมิปัญญาท้องถิ่นให้คงอยู่สืบไป โดยการมีส่วนร่วมของประชาชนในท้องถิ่น

๗. ส่งเสริมให้ประชาชนมีส่วนร่วมในการจัดการทรัพยากรธรรมชาติและสิ่งแวดล้อมเพื่อการพัฒนาที่สมบูรณ์และยั่งยืน

๘. พัฒนาประสิทธิภาพการบริหารจัดการขององค์กรปกครองส่วนท้องถิ่นบนพื้นฐานการบริหารจัดการที่ดี และปรัชญาเศรษฐกิจพอเพียง

ยุทธศาสตร์การพัฒนาขององค์กรปกครองส่วนท้องถิ่นในเขตจังหวัดพัทลุง (พ.ศ.๒๕๖๖-๒๕๗๐)

ยุทธศาสตร์ที่ ๑ การเสริมสร้างความมั่นคง

เป้าหมาย

๑. สถาบันหลักของชาติ มีความเข้มแข็งเป็นศูนย์กลางยึดเหนี่ยวจิตใจของประชาชน

๒. ชุมชน มีความเข้มแข็งในการดูแลตนเองให้มีความปลอดภัยจากภัยคุกคามในทุกรูปแบบ

๓. ประชาชนมีความมั่นคงปลอดภัยในชีวิตและทรัพย์สินเพิ่มขึ้น

กลยุทธ์

๑. เสริมสร้างให้ประชาชน รัก ยึดมั่น และธำรงรักษาไว้ ซึ่งสถาบันหลักของชาติ

๒. เสริมสร้างภูมิคุ้มกันจากภัยคุกคามในทุกรูปแบบ (อาทิ ยาเสพติด โรคติดต่อ ภัยธรรมชาติ เบอร์ การค้ามนุษย์)

๓. สร้างความมั่นคง ปลอดภัย ในชีวิตและทรัพย์สินของประชาชน

ยุทธศาสตร์ที่ ๒ พัฒนาโครงสร้างพื้นฐานและระบบโลจิสติกส์

เป้าหมาย

๑. โครงสร้างพื้นฐานได้มาตรฐานและมีคุณภาพดีขึ้น

๒. ระบบโลจิสติกส์มีความเชื่อมโยงทั่วถึงทั้ง ภาคบริการ ภาคเกษตร และการท่องเที่ยว

กลยุทธ์

๑. พัฒนาระบบโครงสร้างพื้นฐานคมนาคมขนส่งและสาธารณูปโภค

๒. ส่งเสริมสนับสนุนให้มีระบบโลจิสติกส์ที่เชื่อมโยงทั่วถึงกัน

๓. ส่งเสริมการพัฒนาพื้นที่ให้สอดคล้องกับผังเมือง

ยุทธศาสตร์ที่ ๓ การสร้างความเข้มแข็งภาคเกษตรและระบบเศรษฐกิจ

เป้าหมาย

๑. ผลผลิตทางการเกษตรมีคุณภาพและมูลค่าเพิ่มมากขึ้น

๒. เศรษฐกิจฐานรากมีความมั่นคงพึ่งพาตนเองได้

กลยุทธ์

๑. ส่งเสริมการสร้างมูลค่าเพิ่มสินค้าทางการเกษตรและผลิตภัณฑ์ชุมชนให้มีศักยภาพในการแข่งขัน

๒. ส่งเสริมให้มีความมั่นคงทางเศรษฐกิจฐานรากทั้งในระดับครัวเรือน ชุมชน และหมู่บ้าน

๓. ส่งเสริมการสร้างองค์ความรู้และเทคโนโลยีและนวัตกรรมการผลิตเพื่อสร้างมูลค่าทางเศรษฐกิจ

ยุทธศาสตร์ที่ ๔ การท่องเที่ยวชุมชน

เป้าหมาย

๑. ชุมชนมีศักยภาพด้านการท่องเที่ยวเพิ่มขึ้น

๒. จำนวนนักท่องเที่ยวและรายได้จากนักท่องเที่ยวเพิ่มขึ้น

กลยุทธ์

๑. ส่งเสริมสนับสนุนการบริหารจัดการท่องเที่ยวครบวงจร

๒. พัฒนาโครงสร้างพื้นฐานและสิ่งอำนวยความสะดวกให้มีความพร้อมรองรับการท่องเที่ยว

๓. ส่งเสริมสนับสนุนการจัดกิจกรรมท่องเที่ยวเชิงเกษตร วัฒนธรรม ประเพณี และท่องเที่ยวชุมชน

๔. เสริมสร้างศักยภาพของบุคลากรที่เกี่ยวข้องเพื่อรองรับการขยายตัวสู่อุตสาหกรรมท่องเที่ยว

ยุทธศาสตร์ที่ ๕ การพัฒนาและเสริมสร้างศักยภาพทรัพยากรมนุษย์

เป้าหมาย

๑. คนพลังเป็นคนดี คนเก่ง มีการพัฒนาอย่างสมดุลรอบด้าน ทั้งด้านร่างกาย สติปัญญา

และคุณธรรม จริยธรรม เป็นผู้มีความรู้และทักษะจนศตวรรษที่ ๒๑

๒. คนพิการมีสุขภาวะที่ดีขึ้น

๓. คนพิการได้รับการออกกำลังกาย เล่นกีฬา และได้รับการพัฒนาสู่ระดับอาชีพ

กลยุทธ์

๑. พัฒนาคูณภาพการจัดการศึกษา ในระบบ นอกกระบบและตามอัธยาศัยเพื่อการเรียนรู้ตลอดชีวิต

๒. ส่งเสริมสนับสนุนให้มีการพัฒนารูปแบบและกิจกรรมการสร้างสุขภาวะทุกช่วงวัยโดยให้ความสำคัญกับผู้สูงอายุ คนพิการและกลุ่มคนเปราะบาง

๓. ส่งเสริมสนับสนุนการออกกำลังกาย การเล่นกีฬา นันทนาการ และการกีฬาเพื่อพัฒนาสู่ระดับอาชีพ

ยุทธศาสตร์ที่ ๖ การส่งเสริม ศาสนา ศิลปะ ประเพณี วัฒนธรรมและภูมิปัญญาท้องถิ่น

เป้าหมาย

๑. คนพิการมีจิตสำนึกในการอนุรักษ์สืบสานศิลปะ ประเพณี วัฒนธรรม และภูมิปัญญา ท้องถิ่น

๒. คนพิการปฏิบัติตนได้ตามหลักศาสนา

กลยุทธ์

๑. ส่งเสริมสนับสนุนการจัดกิจกรรม อนุรักษ์สืบสาน ประเพณี วัฒนธรรม และภูมิปัญญาท้องถิ่น

๒. ส่งเสริม สนับสนุนศาสนา ให้มีความเข้มแข็งเป็นศูนย์รวมในการบ่มเพาะยึดเหนี่ยวจิตใจ

ยุทธศาสตร์ที่ ๗ การพัฒนาทรัพยากรธรรมชาติและสิ่งแวดล้อม

เป้าหมาย

๑. ทรัพยากรธรรมชาติและสิ่งแวดล้อม มีความสมบูรณ์อย่างสมดุลและยั่งยืน

กลยุทธ์

๑. ส่งเสริมการอนุรักษ์ฟื้นฟูทรัพยากรธรรมชาติและสิ่งแวดล้อม

๒. จัดการมลพิษที่มีผลกระทบต่อสิ่งแวดล้อมทั้งระบบให้เป็นไปตามมาตรฐาน

๓. เพิ่มประสิทธิภาพการบริหารจัดการทรัพยากรน้ำอย่างยั่งยืน

ยุทธศาสตร์ที่ ๘ การพัฒนาประสิทธิภาพการบริหารจัดการองค์กรปกครองส่วนท้องถิ่น

เป้าหมาย

๑. องค์กรปกครองส่วนท้องถิ่นมีประสิทธิภาพสูงตามหลักธรรมาภิบาลในการจัดบริการและกิจกรรมสาธารณะ เพื่อตอบสนองความต้องการของประชาชน

กลยุทธ์

๑. พัฒนาประสิทธิภาพการบริหารจัดการและการจัดระบบการบริการที่ทันสมัยสู่องค์กรภาครัฐ ๔.๐

๒. สร้างภาพลักษณ์ที่ดีขององค์กรปกครองส่วนท้องถิ่นด้วยการประชาสัมพันธ์ข้อมูลข่าวสารเชิงรุกอย่างมืออาชีพ

๓. พัฒนาศักยภาพบุคลากรทุกระดับให้มีขีดความสามารถสูงในการปฏิบัติงาน

๔. ส่งเสริมการมีส่วนร่วมของประชาชนและภาคีเครือข่ายในการพัฒนาท้องถิ่น

๒. ยุทธศาสตร์ขององค์กรปกครองส่วนท้องถิ่น

ยุทธศาสตร์การพัฒนาขององค์การบริหารส่วนตำบลเกาะหมาก

๒.๑ วิสัยทัศน์

“ตำบลแห่งการท่องเที่ยวที่มีความมั่นคง มั่งคั่ง ยั่งยืน เป็นตำบลพัฒนาแล้ว ตามแนวคิดเศรษฐกิจพอเพียง”

พันธกิจ

๑. จัดให้มีและบำรุงรักษาทางบก ทางน้ำและสาธารณูปโภคพื้นฐานให้แก่ประชาชน
๒. ส่งเสริมการศึกษาและการกีฬา
๓. ส่งเสริมและรักษาทรัพยากรธรรมชาติและสิ่งแวดล้อมให้คงอยู่อย่างยั่งยืน
๔. ปรับปรุงและพัฒนาแหล่งท่องเที่ยว
๕. ส่งเสริม อนุรักษ์ประเพณีวัฒนธรรมและภูมิปัญญาท้องถิ่น
๖. ส่งเสริม สนับสนุนการบริการสาธารณสุขเพื่อให้ประชาชนมีสุขภาพอนามัยที่สมบูรณ์แข็งแรง
๗. ป้องกันและบรรเทาสาธารณภัย
๘. ส่งเสริมอาชีพ พัฒนา สตรี เด็ก เยาวชน ผู้สูงอายุ ผู้พิการและผู้ด้อยโอกาส
๙. สร้างระบบการบริหารจัดการองค์กรที่ดี มีประสิทธิภาพ และส่งเสริมการมีส่วนร่วมของประชาชน

๒.๒ ยุทธศาสตร์การพัฒนา

๑. ยุทธศาสตร์ประชาชนอยู่ดีมีสุข

เป้าประสงค์

ประชาชนมีคุณภาพชีวิตที่ดี

ตัวชี้วัด

๑. ร้อยละของประชาชนที่ได้รับการส่งเสริมและพัฒนาด้านอาชีพและเศรษฐกิจ
๒. ระดับความสำเร็จในการให้ความช่วยเหลือผู้ประสบสาธารณภัย
๓. ระดับความสำเร็จของการคมนาคมขนส่งระหว่างชุมชนที่มีความปลอดภัยมากขึ้น

ค่าเป้าหมาย

๑. ประชาชน/กลุ่มอาชีพได้รับการส่งเสริมและพัฒนาด้านอาชีพและเศรษฐกิจอย่างน้อยปีละ ๕

โครงการ

๒. ร้อยละของประชาชนที่ได้รับความช่วยเหลือจาก การประสบภัยพิบัติกรณีฉุกเฉิน เป้าหมายร้อยละ ๑๐๐
๓. ร้อยละของถนนสายหลักในชุมชนที่ได้รับการก่อสร้าง ปรับปรุง ซ่อมแซม ไม่ต่ำกว่าร้อยละ ๘๐

กลยุทธ์/แนวทางการพัฒนา

๑. ส่งเสริมสนับสนุนงานด้านเศรษฐกิจพอเพียง
๒. ส่งเสริมอาชีพและการสร้างโอกาสในชุมชน
๓. การเสริมสร้างความมั่นคงของชีวิตและทรัพย์สิน
๔. พัฒนาด้านบริการสาธารณสุข

จุดยืนทางยุทธศาสตร์

๑. ส่งเสริมสนับสนุนการสร้างอาชีพและรายได้บนพื้นฐานของหลักปรัชญาเศรษฐกิจพอเพียง
๒. พัฒนาบริการสาธารณสุขอย่างทั่วถึงและเพียงพอเพื่อรองรับการพัฒนาในด้านอื่นๆ

ความเชื่อมโยงของยุทธศาสตร์ในภาพรวม

ยุทธศาสตร์ประชาชนอยู่ดีมีสุข กำหนดขึ้นเพื่อให้มีความสอดคล้องกับยุทธศาสตร์ขององค์กรปกครองส่วนท้องถิ่นในเขตจังหวัดและยุทธศาสตร์ของจังหวัดพัทลุงด้านการเพิ่มขีดความสามารถภาคเกษตรอุตสาหกรรมต่อเนื่องจากการเกษตรและผลิตภัณฑ์ชุมชนและท้องถิ่น ซึ่งแผนพัฒนาเศรษฐกิจและสังคมแห่งชาติฉบับที่ ๑๒ ก็ให้ความสำคัญตามแนวทางการพัฒนาที่ว่า การยกระดับศักยภาพการแข่งขันและการหลุดพ้นกับดักรายได้ปานกลางสู่รายได้สูง

๒. ยุทธศาสตร์การพัฒนาคนและสังคมให้มีคุณภาพ

เป้าประสงค์

ประชาชนมีคุณภาพ สังคมสงบสุข

ตัวชี้วัด

๑. ร้อยละของการเข้าเรียนระดับมัธยมศึกษาตอนปลายหรือเทียบเท่า
๒. ระดับความสำเร็จในการสร้างความเข้มแข็งด้านวัฒนธรรมแก่ชุมชน
๓. ระดับความสำเร็จของการป้องกันและแก้ไขปัญหายาเสพติด
๔. ระดับความสำเร็จของการให้บริการแก่ผู้พิการ ผู้สูงอายุ และผู้ด้อยโอกาส

ค่าเป้าหมาย

๑. นักเรียนที่จบการศึกษาภาคบังคับสามารถเรียนต่อระดับมัธยมศึกษาตอนปลายหรือสายอาชีพ

เพิ่มขึ้น เป้าหมายเพิ่มขึ้นร้อยละ ๑๐

๒. ร้อยละของครัวเรือนที่ได้เข้าร่วมและสนับสนุนกิจกรรมด้านศาสนาและวัฒนธรรม เป้าหมายร้อยละ

๗๐

๓. ร้อยละความพึงพอใจของประชาชนต่อการปฏิบัติในการป้องกันและแก้ไขปัญหายาเสพติด ร้อยละ

๘๐

๔. ร้อยละของผู้พิการ ผู้สูงอายุและผู้ด้อยโอกาสที่ได้รับบริการไม่น้อยกว่าร้อยละ ๘๐

กลยุทธ์/แนวทางการพัฒนา

๑. สร้างสังคมแห่งการเรียนรู้ตลอดชีวิต พัฒนาคนให้มีความรู้คู่คุณธรรม
๒. ส่งเสริมการสร้างสุขภาวะที่ดีด้วยการบูรณาการของทุกภาคส่วน
๓. การป้องกันและแก้ไขปัญหายาเสพติด
๔. การส่งเสริมสวัสดิการสังคม
๕. ส่งเสริมและอนุรักษ์ประเพณี วัฒนธรรม ภูมิปัญญาท้องถิ่นที่ดึงดูดให้เกิดประโยชน์ต่อการพัฒนา
๖. ส่งเสริม พัฒนาการท่องเที่ยวและกีฬา

จุดยืนทางยุทธศาสตร์

๑. สร้างสังคมที่เป็นสุข ส่งเสริมให้คนมีความรู้ มีสุขภาพดีทั้งกายและใจ

๒. เพิ่มประสิทธิภาพการป้องกันและแก้ไขปัญหายาเสพติด

ความเชื่อมโยงของยุทธศาสตร์ในภาพรวม

ยุทธศาสตร์การพัฒนาคคนและสังคมให้มีคุณภาพ เป็นยุทธศาสตร์ที่มีความสอดคล้องกับยุทธศาสตร์ชาติด้านการพัฒนาและเสริมสร้างศักยภาพคน ซึ่งจะเป็พื้นฐานในการพัฒนาด้านอื่นๆต่อไป ทั้งนี้ยุทธศาสตร์ดังกล่าวองค์การบริหารส่วนตำบลเกาะหมากยังได้กำหนดขึ้นเพื่อให้มีความสอดคล้องกับยุทธศาสตร์กลุ่มจังหวัดและจังหวัดพัทลุงที่ให้ความสำคัญกับการพัฒนาคคนและสังคมที่มีคุณภาพ

๓. ยุทธศาสตร์การบริหารจัดการและการอนุรักษ์ทรัพยากรธรรมชาติและสิ่งแวดล้อม

เป้าประสงค์

- ๑.ทุกภาคส่วนมีส่วนร่วมในการจัดการทรัพยากรธรรมชาติและสิ่งแวดล้อม
- ๒.การบริหารจัดการธรรมชาติและสิ่งแวดล้อมที่ดี มีคุณภาพ

ตัวชี้วัด

๑. ร้อยละของหมู่บ้าน /ชุมชน ที่มีส่วนร่วมในการบริหารจัดการทรัพยากรธรรมชาติและสิ่งแวดล้อม
๒. ร้อยละของปริมาณขยะมูลฝอยที่กำจัดได้
๓. ร้อยละของปริมาณขยะมูลฝอยที่สามารถนำกลับมาใช้ประโยชน์ได้

ค่าเป้าหมาย

๑. ร้อยละของหมู่บ้าน /ชุมชน ที่มีส่วนร่วมในการบริหารจัดการทรัพยากรธรรมชาติและสิ่งแวดล้อม

เป้าหมายร้อยละ ๗๐

๒. ร้อยละของปริมาณขยะมูลฝอยที่สามารถนำกลับมาใช้ประโยชน์ได้ เป้าหมายร้อยละ ๒๐

กลยุทธ์/แนวทางการพัฒนา

๑. การบริหารจัดการน้ำอย่างเป็นระบบ
๒. พัฒนาระบบการบริหารจัดการมลพิษจากขยะมูลฝอย น้ำเสีย ฝุ่นละอองและเสียง
๓. การอนุรักษ์ พัฒนาและฟื้นฟูทรัพยากรธรรมชาติและสิ่งแวดล้อมของชุมชนอย่างยั่งยืน

จุดยืนทางยุทธศาสตร์

๑. การบริหารจัดการน้ำ และขยะอย่างบูรณาการ เพื่อให้เป็นชุมชนน่าอยู่

ความเชื่อมโยงของยุทธศาสตร์ในภาพรวม

ยุทธศาสตร์ด้านการบริหารจัดการและการอนุรักษ์ทรัพยากรธรรมชาติและสิ่งแวดล้อม เป็นยุทธศาสตร์ที่ถูกกำหนดขึ้นโดยพิจารณาสภาพพื้นที่ของตำบลเกาะหมากในปัจจุบัน ซึ่งต้องการให้สอดคล้องกับยุทธศาสตร์จังหวัดพัทลุง แผนพัฒนาเศรษฐกิจและสังคมแห่งชาติฉบับที่ ๑๒ และยุทธศาสตร์ระดับชาติที่กำหนดให้มีการพัฒนาด้านต่างๆควบคู่ไปกับการเป็นมิตรกับสิ่งแวดล้อม

๔. ยุทธศาสตร์สร้างความเข้มแข็งและการบริหารจัดการที่ดี

เป้าประสงค์

ประชาชนมีความพึงพอใจในคุณภาพการให้บริการของหน่วยงานภาครัฐ

ตัวชี้วัด

๑. ร้อยละของเรื่องร้องเรียน / ร้องทุกข์ที่ได้รับการตอบสนองและดำเนินการภายในขอบเขตอำนาจหน้าที่ของ อบต.

๒. ความสำเร็จของการพัฒนาสมรรถนะของบุคลากร

๓. ร้อยละความพึงพอใจของประชาชนที่ได้รับบริการ/ข้อมูลข่าวสารจากองค์การบริหารส่วนตำบล

ค่าเป้าหมาย

๑. ร้อยละของเรื่องร้องเรียน /ร้องทุกข์ที่ได้รับการตอบสนองและดำเนินการภายในขอบเขตอำนาจหน้าที่ เป้าหมายร้อยละ ๑๐๐

๒. ร้อยละของบุคลากรที่ได้รับการพัฒนาสมรรถนะ เป้าหมายไม่น้อยกว่าร้อยละ ๘๐

๓. ร้อยละความพึงพอใจของประชาชนที่ได้รับบริการ/ข้อมูลข่าวสารจาก เป้าหมายไม่น้อยกว่าร้อยละ ๘๐

กลยุทธ์/แนวทางการพัฒนา

๑. การเพิ่มประสิทธิภาพการบริหารงานของท้องถิ่น

๒. เสริมสร้างธรรมาภิบาลในองค์กรและชุมชน

๓. ส่งเสริมการมีส่วนร่วมของประชาชนตามระบอบประชาธิปไตย

จุดยืนทางยุทธศาสตร์

๑. พัฒนาประสิทธิภาพขององค์กรในการให้บริการประชาชน

ความเชื่อมโยงของยุทธศาสตร์ในภาพรวม

ยุทธศาสตร์สร้างความเข้มแข็งและการบริหารจัดการที่ดีกำหนดขึ้นเพื่อให้การบริหารงานขององค์กรเกิดประสิทธิภาพในการให้บริการประชาชน อันจะช่วยให้เกิดการขับเคลื่อนการพัฒนายุทธศาสตร์ด้านอื่นๆ ซึ่งยุทธศาสตร์ทุกระดับทั้งระดับจังหวัด ระดับภาคหรือระดับประเทศ รวมทั้งแผนพัฒนาเศรษฐกิจและสังคมแห่งชาติก็ให้ความสำคัญกับยุทธศาสตร์นี้

๓. การวิเคราะห์เพื่อพัฒนาท้องถิ่น

ปัจจัยและสถานการณ์การเปลี่ยนแปลงที่มีผลต่อการพัฒนา

๑. ด้านสังคม

ปัญหา

สังคมโดยรวมภายในเขตองค์การบริหารส่วนตำบลเกาะหมาก เป็นสังคมด้านเกษตรอาศัยแรงงานคน แม้จะมีการกระจายอำนาจสู่ท้องถิ่นมากขึ้น แต่ประชาชนก็ยังไม่ใช้สิทธิหน้าที่ของตนเองที่มีอยู่ตามรัฐธรรมนูญ เพื่อให้การบริหารงานเป็นไปตามเจตนารมณ์ของรัฐธรรมนูญ และป้องกันปัญหาที่จะเกิดขึ้นในอนาคตได้

สำหรับปัญหาที่น่าจะมีผลกระทบต่อองค์การบริหารส่วนตำบลเกาะหมาก ดังนี้

๑. ปัญหายาเสพติดในชุมชน

๒. ปัญหาด้านขยะ

๓. ปัญหาสวัสดิการของผู้สูงอายุ / ผู้พิการ / ผู้ด้อยโอกาส

๔. ปัญหาสถานที่สำหรับการเล่นกีฬา นันทนาการและสถานที่พักผ่อนหย่อนใจ

๕. ปัญหาด้านศิลปวัฒนธรรม ประเพณีไทย ถูกกลืนหายไปจากเยาวชน

ขอบเขตและปริมาณของปัญหา พื้นที่เป้าหมาย กลุ่มเป้าหมาย

๑. เนื่องจากประชาชนที่อาศัยอยู่ในชุมชนส่วนใหญ่จะเป็นผู้สูงอายุ แต่กลับไม่ค่อยมีกิจกรรมที่ส่งเสริมให้ผู้สูงอายุสามารถใช้เวลาว่างในการมีชีวิตอยู่เกิดประโยชน์อย่างสูงสุด

๒. ในเขตพื้นที่ขององค์การบริหารส่วนตำบลเกาะหมาก ส่วนใหญ่มีอากาศร้อนชื้นเหมาะแก่การเกิดโรคไข้เลือดออก ในแต่ละปีจะเกิดโรคไข้เลือดออกกับประชาชนในเขตองค์การบริหารส่วนตำบล

๓. เด็กและเยาวชนในเขตองค์การบริหารส่วนตำบลเกาะหมาก ขาดการปลูกจิตสำนึกในด้านรักบ้านเกิด เพราะส่วนใหญ่จะไปศึกษาเล่าเรียนนอกพื้นที่

๔. ปัญหาด้านยาเสพติด เป็นปัญหาที่รัฐบาลได้กำหนดให้เป็นวาระแห่งชาติ แต่ปัญหากลับไม่ลดน้อยลง เพราะกลุ่มเสี่ยงส่วนใหญ่จะมาจากลูกหลานในชุมชน มีการปกปิดปัญหาหรือข้อมูลที่เป็นจริง จึงยากแก่การแก้ไข

การคาดการณ์แนวโน้มในอนาคต องค์การบริหารส่วนตำบลเกาะหมากจะดำเนินการส่งเสริมสนับสนุนทั้งทางด้านสาธารณสุข จัดวิทยากรมาอบรมให้ความรู้ ความเข้าใจ และจัดให้มีอาสาสมัครสาธารณสุขคอยดูแลสอดส่องปัญหาภายในชุมชนของตนเองและประสานมายังองค์การบริหารส่วนตำบลเกาะหมาก เพื่อให้ความช่วยเหลือและจัดให้มีโครงการด้านสาธารณสุขลงไปยังชุมชนอย่างทั่วถึง ส่วนในด้านการลดปัญหาต่าง ๆ ในเด็กและเยาวชนสิ่งสำคัญคือการปลูกฝังจิตสำนึกที่ดีในเรื่องคุณธรรม จริยธรรม ส่วนเรื่องของยาเสพติดจัดให้มีการอบรมให้ความรู้เข้าใจถึงโทษของยาเสพติด ก็สามารถลดปัญหาลงได้ การส่งเสริมด้านจริยธรรมของเด็กและเยาวชน ควรมีการอบรมทั้งในโรงเรียนและนอกโรงเรียน การจัดตั้งสภาเด็กและเยาวชน ได้ส่งเสริมกิจกรรมด้านประเพณีและวัฒนธรรมทั้งที่ดำเนินการเองและจัดงบประมาณอุดหนุน ด้านสถานที่พักผ่อนหย่อนใจและนันทนาการองค์การบริหารส่วนตำบลเกาะหมาก ได้ส่งเสริมกีฬาในชุมชนโดยจัดให้ทุกปีมีการแข่งขันกีฬาชุมชน และสนับสนุนให้มีการแข่งขันกีฬานักเรียน เยาวชนระดับอำเภอเพื่อคัดเลือกไปแข่งขันระดับจังหวัดต่อไป และมีการสร้างสวนสาธารณะพร้อมเครื่องออกกำลังกายกลางแจ้ง มีการเพิ่มพื้นที่สีเขียวเพื่อลดมลภาวะโลกร้อน

ความต้องการของประชาชน

ประชาชนต้องการมีคุณภาพชีวิตที่ดี ได้รับการบริการสาธารณสุขอย่างทั่วถึง เด็กเยาวชนได้รับการปลูกฝังให้อยู่ในจริยธรรมมีความสนใจในประเพณีของท้องถิ่น และมีสถานที่พักผ่อนหย่อนใจ สนามกีฬา สถานที่ออกกำลังกายอย่างเพียงพอ และใช้พื้นที่สาธารณะประโยชน์ให้เกิดประโยชน์สูงสุด

๒. ด้านโครงสร้างพื้นฐาน

ด้านโครงสร้างพื้นฐาน และการให้บริการสาธารณะภายในเขตองค์การบริหารส่วนตำบลเกาะหมากยังคงเป็นปัญหาหลักต่อความต้องการของประชาชนในพื้นที่ ปัจจัยหลักในการพัฒนาโครงสร้างพื้นฐานก็คือ ด้านงบประมาณ ดังนั้นองค์การบริหารส่วนตำบลเกาะหมาก ซึ่งเป็นองค์กรปกครองส่วนท้องถิ่นจำเป็นต้องบริหารจัดการงบประมาณที่มีอยู่เพื่อแก้ปัญหาด้านโครงสร้างพื้นฐานให้เหมาะสม ส่วนปัญหาที่สำคัญและจำเป็นจะต้องวางแผนรองรับความเจริญเติบโตทั้งด้านเศรษฐกิจ และการขยายตัวของชุมชน คือ การวางแผนด้านผังเมือง เพื่อจัดระบบผังเมืองรองรับปัญหาในอนาคต ซึ่งปัญหาผังเมืองนี้ในเมืองใหญ่หรือชุมชน

ใหญ่กำลังประสบปัญหา มาก เพราะไม่มีการวางแผนรองรับการเจริญเติบโตในอนาคต สำหรับองค์การบริหาร ส่วนตำบลเกาะหมากต้องให้ความสำคัญกับปัญหาการวางแผนผังเมือง เพื่ออนาคตจะได้ไม่ประสบปัญหา

ขอบเขตและปริมาณของปัญหา พื้นที่เป้าหมาย กลุ่มเป้าหมาย

๑. การจัดการเรื่องระบบน้ำประปายังขาดประสิทธิภาพ ไม่สามารถผลิตน้ำประปาได้เพียงพอกับ ความต้องการของประชาชน องค์การบริหารส่วนตำบลไม่ได้ออกข้อบัญญัติเรื่องกิจการประปามาบังคับใช้ใน พื้นที่ ทำให้ประชาชนหลายครัวเรือนใช้น้ำอย่างไม่ประหยัด ในขณะที่อีกหลายครัวเรือนไม่มีน้ำประปาใช้

๒. เส้นทางคมนาคม ถนนเขตองค์การบริหารส่วนตำบลเกาะหมากที่เป็นถนนลาดยางมักประสบ ปัญหาถนนชำรุดเป็นหลุมเป็นบ่อ เนื่องจากมีรถบรรทุกหนักวิ่งผ่านบ่อยครั้งทำให้ประชาชนที่สัญจรไป-มา ได้รับความเดือดร้อน

๓. ไฟฟ้าและแสงสว่าง พื้นที่ส่วนใหญ่ในเขตองค์การบริหารส่วนตำบลเกาะหมากมีไฟฟ้าส่อง สว่าง สำหรับพื้นที่อยู่ห่างจากชุมชนในบางจุดอาจจะมีไฟฟ้าส่องสว่างน้อย

๔. การโทรคมนาคมและการสื่อสาร ระบบการสื่อสารในปัจจุบันส่วนใหญ่ชาวบ้านจะใช้ โทรศัพท์มือถือในการติดต่อสื่อสาร ระบบอินเทอร์เน็ตมีบริการฟรีที่องค์การบริหารส่วนตำบลเกาะหมาก

การคาดการณ์แนวโน้มในอนาคต

ปัญหาด้านโครงสร้างพื้นฐานสามารถพัฒนาหรือแก้ไข ปรับปรุงได้โดยการจัดหาเงินงบประมาณ เพื่อให้สามารถตอบสนองต่อความต้องการของประชาชน และในส่วนของพื้นที่เขตติดต่อกับตำบลข้างเคียง หรือโครงการ/กิจกรรมที่เกื้อหนุนภาพ จะนำแนวทางการจัดทำแผนและประสานแผนพัฒนาเพื่อดำเนินการขอ งบประมาณสนับสนุนจากหน่วยงานที่เกี่ยวข้อง

ความต้องการของประชาชน

๑. ปรับปรุงระบบประปา และบริหารจัดการระบบประปาให้มีประสิทธิภาพ ผลิตน้ำสะอาดและ เพียงพอกับความต้องการของประชาชน

๒. ก่อสร้าง ปรับปรุง เส้นทางคมนาคมให้สะดวกทั่วถึงและครอบคลุมทุกหมู่บ้าน

๓. ขยายเขตไฟฟ้าให้ครบทุกครัวเรือน และขยายเขตไฟฟ้าสาธารณะให้ครอบคลุมทุกพื้นที่

๔. สร้างตลาดรองรับผลผลิตทางการเกษตร

๕. สนับสนุนอาชีพเสริมและการพัฒนาอาชีพ

๖. จัดให้มีการอบรมเพื่อสร้างจิตสำนึกในการอนุรักษ์ทรัพยากรธรรมชาติและสิ่งแวดล้อม

๓. ด้านเศรษฐกิจ

ปัญหา

๑. ปัญหาพืชผลทางการเกษตรตกต่ำ

๒. ปัญหาด้านโครงสร้างพื้นฐาน

๓. ปัญหาสังคม

๔. ปัญหาจากสิ่งแวดล้อม

๕. ปัญหาจากภัยธรรมชาติ

ขอบเขตและปริมาณของปัญหา พื้นที่เป้าหมาย กลุ่มเป้าหมาย

ประชาชนส่วนใหญ่ในเขตองค์การบริหารส่วนตำบลเกาะหมาก มีอาชีพหลัก คือ การทำสวนยาง รองลงมาเป็นอาชีพค้าขาย ขอบเขตและปริมาณของปัญหา หรือกลุ่มเป้าหมาย ก็ยังเป็นกลุ่มเกษตรกรเป็นส่วนใหญ่ ฉะนั้นต้องมีการรวมกลุ่มผู้เชี่ยวชาญในการพัฒนาภาคการเกษตรมาให้ความรู้ ความเข้าใจในทุกๆ ด้าน พร้อมทั้งหาอาชีพเสริมและจัดหาตลาดมารับผลผลิต

การคาดการณ์แนวโน้มในอนาคต

ภาคการเกษตรเป็นสิ่งสำคัญที่จะต้องดำเนินการพัฒนา องค์การบริหารส่วนตำบลเกาะหมาก เล็งเห็นความสำคัญเป็นอย่างมาก ได้จัดสรรงบประมาณในการจัดทำโครงการ/กิจกรรม ในเรื่องของการเกษตร พร้อมทั้งการให้ความรู้ด้านเศรษฐกิจพอเพียงแก่ประชาชน

ความต้องการของประชาชน

ประชาชนในเขตองค์การบริหารส่วนตำบลเกาะหมาก ต้องการตลาดที่รองรับผลผลิตด้านการเกษตร และผลิตภัณฑ์การแปรรูปผลผลิตทางการเกษตร เพื่อเพิ่มคุณภาพของผลผลิตก่อนที่จะจำหน่าย

๔. ด้านการเมือง – การบริหาร

ปัญหาด้านการเมืองและการบริหาร ถือเป็นปัญหาสำคัญต่อการบริหารงานในท้องถิ่น โดยเฉพาะปัญหา “ซื้อเสียง” ซึ่งเป็นการทำลายระบบการเลือกตั้ง ซึ่งจะก่อให้เกิดปัญหาด้านต่าง ๆ สามารถแยกเป็นข้อๆ ดังนี้

๑. ปัญหาประชาชนขาดความรู้ในด้านการเมือง การบริหาร
๒. ประชาชนขาดความตระหนัก ความกระตือรือร้น ในการมีส่วนร่วมทางการเมือง การบริหารอย่างจริงจัง
๓. ปัญหาระบบขั้นตอนในการบริหารงานขององค์การบริหารส่วนตำบลเกาะหมาก บางครั้งมีความล่าช้าในการให้บริการ
๔. การส่งเสริม พัฒนาและปรับปรุงในส่วนของการจัดเก็บรายได้ขององค์การบริหารส่วนตำบลเกาะหมาก ไม่เพียงพอต่อการบริหารงาน
๕. สถานที่ เครื่องมือ เครื่องใช้ ในการปฏิบัติงานไม่ทันสมัย
๖. ปัญหาบุคลากรขาดการพัฒนาตนเอง พัฒนางาน ส่งผลกระทบต่อการปฏิบัติงานในหน้าที่ที่ได้รับมอบหมาย

ขอบเขตและปริมาณของปัญหา พื้นที่เป้าหมาย กลุ่มเป้าหมาย

ประชาชนส่วนใหญ่ในเขตองค์การบริหารส่วนตำบลเกาะหมาก ขาดความกระตือรือร้นในการมีส่วนร่วมกิจกรรมทางการเมือง การบริหารงาน เช่น ประชาคมท้องถิ่นเพื่อจัดทำแผนพัฒนา การเข้าร่วมการประชุม การอบรม หรือการให้ความรู้ในเรื่องต่างๆ สาเหตุมาจากประชาชนในพื้นที่ประกอบอาชีพเกษตรกรรม และค้าขาย ช่วงระหว่างเวลาในการทำงานคือ ๐๖.๐๐ น.ถึง ๑๘.๐๐ น. และบางส่วนไม่ได้อยู่ในพื้นที่ ด้านการมีส่วนร่วมของประชาชนในพื้นที่มีน้อย ทำให้ไม่ทราบความต้องการของประชาชนอย่างแท้จริง และการบริหารงานไม่บรรลุวัตถุประสงค์ ด้านอุปกรณ์เครื่องมือเครื่องใช้ขององค์การบริหารส่วนตำบลเกาะหมากใน

บางส่วนมีไม่เพียงพอและขาดประสิทธิภาพ ส่วนรายได้ขององค์การบริหารส่วนตำบลเกาะหมากมีรายได้หลักจากภาษีอากรรั้งนกอีแอ่น ซึ่งหากไม่ได้รับการจัดสรรตามงวดที่กำหนดก็จะส่งผลกระทบต่อสถานะทางการคลัง และเกิดผลกระทบต่อประชาชนโดยรวมในที่สุด

การคาดการณ์แนวโน้มในอนาคต

องค์การบริหารส่วนตำบลเกาะหมาก จัดให้มีการส่งเสริมให้ประชาชนมีความสนใจในการเมืองการบริหารโดยใช้สื่อต่างๆ ขององค์การบริหารส่วนตำบล มีการส่งเสริมให้ประชาชนมีส่วนร่วมทางการเมืองการบริหารโดยการจัดตั้งกลุ่มตัวแทนของหมู่บ้านเข้ามาร่วมกิจกรรม ในด้านบุคลากรขององค์การบริหารส่วนตำบลเกาะหมาก จัดให้มีการส่งเสริมพัฒนาระบบการทำงาน โดยการส่งอบรมเพื่อเพิ่มประสิทธิภาพและทัศนคติที่ดีในการทำงาน สร้างแรงจูงใจให้กับผู้ปฏิบัติงาน ทำให้มีขวัญและกำลังใจในการทำงาน และให้ทุกคนยึดถือปฏิบัติตามหลักธรรมาภิบาลอย่างแท้จริง ส่วนด้านการพัฒนาการจัดเก็บรายได้ จัดให้มีการประชาสัมพันธ์เกี่ยวกับการชำระภาษี และการปฏิบัติตามข้อบัญญัติ การนำระบบแผนที่ภาษีมาใช้ให้สามารถจัดเก็บได้อย่างทั่วถึงยุติธรรมและครอบคลุมพื้นที่ทั้งหมด และเร่งรัดการจัดเก็บให้ครบถ้วนตามกำหนดเวลา

ความต้องการของประชาชน

๑. สร้างความตระหนัก ให้ประชาชนเล็งเห็นความสำคัญ ของการมีส่วนร่วมในด้านการเมือง การบริหารขององค์การบริหารส่วนตำบลเกาะหมาก และสนใจที่จะมีส่วนร่วมกิจกรรมที่ทางองค์การบริหารส่วนตำบลเกาะหมากจัดขึ้น

๒. ผู้บริหาร บุคลากร ขององค์การบริหารส่วนตำบลเกาะหมาก ได้รับการพัฒนาซึ่งสามารถปฏิบัติงานอย่างมีประสิทธิภาพ มีการบริการที่ดี สะดวก รวดเร็ว

๓. องค์การบริหารส่วนตำบลเกาะหมาก สามารถจัดเก็บรายได้อย่างทั่วถึง และครบถ้วนเป็นธรรม เพื่อมีรายได้ให้เพียงพอต่อการบริหารงานและดำเนินโครงการ/กิจกรรมด้านต่าง ๆ มีการส่งเสริมและสนับสนุนกลุ่มสร้างอาชีพ วิสาหกิจชุมชน ในโครงการ/กิจกรรม เพื่อก่อให้เกิดการสร้างงานและกระจายรายได้ได้อย่างยั่งยืน

๕. ด้านทรัพยากรธรรมชาติและสิ่งแวดล้อม

ปัญหา

๑. ปัญหาจากขยะส่งกลิ่นเหม็น
๒. ปัญหาขยะที่มีปริมาณเพิ่มขึ้น
๓. ปัญหาที่เกิดจากผู้คนไม่รู้จักคัดแยกขยะที่ถูกรวิธี
๔. ปัญหาจากควันท่ที่เกิดจากการเผาขยะ

ขอบเขตและปริมาณของปัญหา พื้นที่เป้าหมาย กลุ่มเป้าหมาย เนื่องจากประชาชนในเขตองค์การบริหารส่วนตำบลเกาะหมาก ยังไม่เห็นถึงความสำคัญของการคัดแยกขยะและนำกลับมาใช้ใหม่ ทำให้ปริมาณขยะในแต่ละวันมีปริมาณมากไม่สามารถจัดเก็บได้ทัน ก่อให้เกิดการหมักหมมและส่งกลิ่นรบกวน ในด้านการปรับปรุงภูมิทัศน์ องค์การบริหารส่วนตำบลเกาะหมากยังขาดความร่วมมือจากประชาชนในเขต

องค์การบริหารส่วนตำบลในการพัฒนาบ้านเรือนและชุมชนของตนเอง และประชาชนไม่เห็นถึงความสำคัญของการอนุรักษ์ ป่ากันและดูแลเรื่องทรัพยากรธรรมชาติและสิ่งแวดล้อม

การคาดการณ์แนวโน้มในอนาคต

องค์การบริหารส่วนตำบลเกาะหมาก ได้ดำเนินการลงนามในข้อตกลงร่วมกับองค์กรปกครองส่วนท้องถิ่นในเขตพื้นที่ใกล้เคียงในการขนถ่ายขยะมูลฝอยเพื่อนำไปทำลาย ณ บ่อกำจัดขยะของเทศบาลตำบลท่ามะเต๋อซึ่งจะช่วยสร้างพื้นที่สีเขียว ลดปัญหาภาวะโลกร้อนและเพื่อความสวยงามของบ้านเมือง

ความต้องการของประชาชน

มีการกำจัดและทำลายขยะอย่างถูกวิธี ลดปริมาณขยะในพื้นที่ มีภูมิทัศน์สองข้างทางที่สวยงาม พร้อมทั้งมีทรัพยากรธรรมชาติที่อุดมสมบูรณ์ทั้งบนบกและในทะเล

๓.๑ ผลการวิเคราะห์ศักยภาพเพื่อประเมินสถานภาพการพัฒนาในปัจจุบันและโอกาส การพัฒนาในอนาคตของท้องถิ่นด้วยเทคนิค SWOT Analysis (จุดแข็ง จุดอ่อน โอกาส และอุปสรรค)

ปัจจัยภายใน ทั้งที่เป็นจุดแข็ง (S) และจุดอ่อน (W) ประกอบด้วยปัจจัยต่างๆ ที่ต้องนำมาพิจารณาดังนี้

- โครงสร้างการบริหารของท้องถิ่น ได้แก่ การแบ่งส่วนราชการ การวางแผนการประสานงาน การมอบอำนาจ การกำกับดูแล

- ระเบียบ กฎหมาย

- บุคลากร ได้แก่ อัตรากำลัง คุณภาพ วินัย ทักษะ ทักษะ ทักษะ ทักษะ

- งบประมาณ รวมทั้งความช่วยเหลือต่าง ๆ

- การประสานงาน / การอำนวยความสะดวก / ความร่วมมือจากภาคส่วนที่เกี่ยวข้อง

- เครื่องมือและอุปกรณ์ ได้แก่ คามพอเพียง ความทันสมัย

ปัจจัยภายนอก ทั้งที่เป็น โอกาส (O) และข้อจำกัด/อุปสรรค (T) ที่มีผลกระทบต่อการพัฒนาท้องถิ่น ประกอบด้วยปัจจัยต่าง ๆ ที่ต้องนำมาพิจารณา ดังนี้

- ด้านการเมือง ได้แก่ ระดับความขัดแย้งทางการเมือง กลุ่มผลประโยชน์ เป็นต้น

- ด้านเศรษฐกิจ ได้แก่ เศรษฐกิจรวมในเขตพื้นที่ (เช่น ผลผลิต รายได้ รายจ่าย การออม การลงทุน การใช้ที่ดิน แรงงาน) การเกษตรกรรม การพาณิชย์กรรม การคลัง

- ด้านสังคม

- นโยบายรัฐบาล / กฎหมาย

- เทคโนโลยี

การพัฒนาในปีที่ผ่านมา ได้ยึดหลักการมีส่วนร่วมระหว่างองค์การบริหารส่วนตำบลเกาะหมาก และประชาชนโดยการจัดเวทีประชาคมท้องถิ่นทุกหมู่บ้านในเขตพื้นที่รับผิดชอบ ถือว่าเป็นข้อดีสำหรับการพัฒนาในอนาคต ซึ่งจำเป็นอย่างยิ่งที่จะต้องมีการออกชน รัฐวิสาหกิจ ภาครัฐ ภาคประชาชน เข้ามามีส่วนร่วมในการพัฒนาท้องถิ่นของตนเอง

การวิเคราะห์จุดแข็ง (Strength)

๑. เป็นองค์กรที่มีความใกล้ชิดกับประชาชนมากที่สุด สามารถแก้ไขปัญหาและตอบสนองความต้องการของประชาชนได้อย่างแท้จริง

๒. มีศูนย์ป้องกันและบรรเทาสาธารณภัย เพื่อช่วยเหลือประชาชน ผู้ประสบเหตุได้ทันที

๓. มีผังเมืองที่รองรับการพัฒนาโครงสร้างพื้นฐานและการพัฒนาด้านสาธารณสุขในท้องถิ่นให้ดีขึ้นเพื่อบริการประชาชนในเขตองค์การบริหารส่วนตำบล

๔. มีสถานศึกษาในพื้นที่ให้บริการตั้งแต่ระดับปฐมวัย โรงเรียนประถมศึกษา และโรงเรียนมัธยมศึกษา

๕. มีสถานที่ท่องเที่ยวที่เป็นเกาะ และสถานที่พักผ่อนริมทะเลที่น่าสนใจ สามารถสร้างรายได้ให้กับประชาชนในพื้นที่

การวิเคราะห์จุดอ่อน (Weakness)

๑. การรวมกลุ่มองค์กรชุมชน องค์กรอาชีพในพื้นที่ ขาดความเข้มแข็ง คณะกรรมการกลุ่มชาติการบริหารจัดการกลุ่มที่ดี

๒. การจัดเก็บข้อมูลความจำเป็นพื้นฐาน ไม่ครบถ้วนสมบูรณ์และขาดความถูกต้อง

๓. ประชาชนเคารพเชื่อถือนำแบบสัญลักษณ์ของกลุ่ม ให้ความสำคัญกับความเป็นพี่เป็นน้องหรือพวกพ้องเดียวกัน แต่ไม่ได้ยึดหลักความรู้ ความสามารถและประสบการณ์

การวิเคราะห์โอกาส (Opportunity)

๑. การพัฒนาแผนที่ภาษีเชื่อมโยงระบบ GIS ทำให้ในอนาคตไม่เพียงแต่การพัฒนาการจัดเก็บภาษีเท่านั้น แต่รวมถึงการพัฒนาระบบการจัดทำผังเมือง และการจัดทำข้อมูลอื่น ๆ เพื่อการวางแผนพัฒนาที่ถูกต้อง ชัดเจน นำมาใช้พัฒนางานที่มีประสิทธิภาพมากขึ้น

๒. การขอรับสนับสนุนงบประมาณกรณีเร่งด่วน และโครงการเกื้อหนุนภาพมีหลายช่องทาง ได้แก่ จังหวัด กรมส่งเสริมการปกครองท้องถิ่น และหน่วยงานอื่นที่เกี่ยวข้อง

๓. มีระบบสาธารณูปโภค เช่น ไฟฟ้า ระบบประปาเข้าถึงทุกหมู่บ้าน

๔. นโยบายรัฐบาลสนับสนุนให้องค์กรปกครองส่วนท้องถิ่นมีบทบาทในการจัดระบบบริการสาธารณะของท้องถิ่นเพิ่มขึ้นตามพระราชบัญญัติกำหนดแผนและขั้นตอนการกระจายอำนาจให้แก่องค์กรปกครองส่วนท้องถิ่น พ.ศ.๒๕๔๒

การวิเคราะห์อุปสรรค (Threat)

๑. งบประมาณที่จัดเก็บเองมีค่อนข้างจำกัด ต้องอาศัยงบประมาณที่ได้จากการจัดสรรจากรัฐบาลอื่นเป็นรายได้หลัก ซึ่งบางครั้งประสบปัญหาการจัดสรรรายได้ไม่เป็นไปตามงวด ทำให้การพัฒนาท้องถิ่นในด้านต่างๆหยุดชะงักไปด้วย

๒. ภาคประชาชน ภาคเอกชน ขาดความรู้ ความเข้าใจ ในระบบการทำงานขององค์กรปกครองส่วนท้องถิ่น

๓. การปฏิบัติงานขององค์กรปกครองส่วนท้องถิ่นต้องปฏิบัติตามกรอบ อำนาจ หน้าที่ กฎหมายระเบียบ ข้อบังคับ ที่บัญญัติไว้เท่านั้น

๔. ปัญหาโลกร้อนทำให้สภาพภูมิอากาศเปลี่ยนแปลง ส่งผลกระทบต่อการดำรงชีพและประกอบอาชีพด้านเกษตรกรรมที่ต้องพึ่งพาธรรมชาติ

การสรุปสถานการณ์พัฒนา ด้วยการวิเคราะห์จุดแข็ง จุดอ่อน โอกาส และอุปสรรค ขององค์การบริหารส่วนตำบลเกาะหมาก เป็นการประเมินโดยวิเคราะห์ถึงโอกาสและภาวะคุกคามหรือข้อจำกัด อันเป็นสภาวะแวดล้อม ภายนอกที่มีผลต่อการพัฒนาต่างๆ ขององค์การบริหารส่วนตำบล รวมทั้งการวิเคราะห์จุดอ่อน จุดแข็งขององค์การบริหารส่วนตำบลเกาะหมาก อันเป็นสภาวะแวดล้อมภายในท้องถิ่นซึ่งทั้งหมดเป็นการประเมินสถานภาพของท้องถิ่นในปัจจุบัน โดยเป็นการตอบคำถามว่า “ปัจจุบันท้องถิ่นมีสถานภาพการพัฒนาอยู่จุดไหน” สำหรับการใช้ประโยชน์ในการกำหนดการดำเนินงานในอนาคตต่อไป โดยใช้เทคนิค SWOT

Analysis การพิจารณาถึง ปัจจัยภายใน ได้แก่ จุดแข็ง (S - Strength) จุดอ่อน (W - Weakness) และปัจจัยภายนอก ได้แก่ โอกาส (O - Opportunity) และอุปสรรค (Threat - T) เป็นเครื่องมือ □

ปัจจัยภายใน ประกอบด้วย

- ด้านการบริหาร ได้แก่ การแบ่งส่วนราชการ การวางแผน การประสานงาน การมอบอำนาจ การกำกับดูแล เป็นต้น

- ด้านระเบียบ กฎหมาย

- ด้านบุคลากร ได้แก่ อัตรากำลัง คุณภาพ วินัย ทักษะ ทักษะ ทักษะ เป็นต้น

- ด้านงบประมาณ รวมทั้งความช่วยเหลือต่าง ๆ - ด้านระบบฐานข้อมูล

- ด้านการประสานงาน / การอำนวยความสะดวก / ความร่วมมือจากภาคส่วนที่เกี่ยวข้อง

- ด้านทรัพยากร เครื่องมือและอุปกรณ์ในการทำงาน การวิเคราะห์จุดแข็ง(Strength – S) เป็นการพิจารณาปัจจัยภายในหน่วยงานว่ามีส่วนดี ความเข้มแข็ง ความสามารถ ศักยภาพ ส่วนที่ส่งเสริมความสำเร็จซึ่งจะพิจารณาในด้านต่างๆ การวิเคราะห์จุดอ่อน (Weakness – W) เป็นการพิจารณาปัจจัยภายในหน่วยงานว่ามีส่วนเสีย ความอ่อนแอ ข้อจำกัด ความไม่พร้อม ซึ่งจะพิจารณาในด้านต่าง ๆ เช่นเดียวกับการวิเคราะห์จุดแข็ง

ปัจจัยภายนอก ประกอบด้วย

- ด้านการเมือง รวมถึงระดับความขัดแย้งและกลุ่มผลประโยชน์

- ด้านเศรษฐกิจ ได้แก่ เศรษฐกิจในเขตพื้นที่ (เช่น ผลผลิต รายได้ รายจ่าย การออม การลงทุน การใช้ที่ดิน แรงงาน) การเกษตรกรรม การพาณิชย์กรรม

- ด้านสังคม

- ด้านนโยบายรัฐบาล / กฎหมาย

- ด้านเทคโนโลยี การวิเคราะห์โอกาส (Opportunity – O) เป็นการศึกษาสภาพแวดล้อมภายนอกว่ามีสภาพเป็นเช่นไร เหตุการณ์สถานการณ์ของโลก ของประเทศ ของจังหวัด และของอำเภอที่เกิดขึ้นจะส่งผลกระทบต่อท้องถิ่นอย่างไร มีการเปลี่ยนแปลงใดที่เป็นประโยชน์ หรือเป็นโอกาสอันดีต่อท้องถิ่น โดยจะต้องพิจารณาทั้งด้านเศรษฐกิจ สังคม การเมืองการปกครองและเทคโนโลยี การวิเคราะห์ปัญหาอุปสรรคหรือข้อจำกัด (Threat – T) เป็นการศึกษาสภาพแวดล้อม ภายนอกที่เป็นอุปสรรคหรือภาวะคุกคาม ก่อให้เกิดผลเสียหายหรือเป็นข้อจำกัดต่อท้องถิ่นโดยจะต้อง พิจารณาทั้งด้านเศรษฐกิจสังคม การเมือง การปกครองและเทคโนโลยี เช่นเดียวกับการวิเคราะห์โอกาส

๓.๒ การประเมินสถานการณ์สภาพแวดล้อมภายนอกที่เกี่ยวข้อง

SWOT Analysis -ปัจจัยภายนอกองค์กร		
ปัจจัย	การวิเคราะห์โอกาส (Opportunity)	การวิเคราะห์อุปสรรค(Threat)
๑. นโยบาย/ การเมือง	<ul style="list-style-type: none"> ๑. มี พ.ร.บ. / ระเบียบ / กฎหมาย รองรับการปฏิบัติงานขององค์การบริหารส่วนตำบล ๒. รัฐบาลมีนโยบายสนับสนุนการมีส่วนร่วมของประชาชนมากขึ้น ๓. ประชาชนเข้ามามีส่วนร่วมในการบริหารงานท้องถิ่นมากขึ้น ๔. การกระจายอำนาจให้องค์กรปกครองส่วนท้องถิ่นช่วยให้ องค์การบริหารส่วนตำบลสามารถดูแลประชาชนตามนโยบายได้อย่างทั่วถึง ๕. ประชาชนมีส่วนร่วมทางการเมืองสูงและมีกลุ่มสนใจทาง การเมืองเข้มแข็งขึ้น 	<ul style="list-style-type: none"> ๑. นโยบายประชานิยมของรัฐบาลทำให้ประชาชนขาดวินัยทางการเงิน และหวังพึ่งความช่วยเหลือจากรัฐเพียงอย่างเดียว ๒. สถานการณ์การเมืองในระดับประเทศส่งผลต่อการดำเนินงานของท้องถิ่น ๓. การจัดสรรเงินอุดหนุนล่าช้า องค์การบริหารส่วนตำบลจะได้รับเงินในช่วงใกล้สิ้น ปีงบประมาณ ทำให้ประชาชนเสียโอกาส ๔. การกระจายอำนาจโดยเฉพาะด้านการคลังมีความไม่แน่นอนขึ้นอยู่กับสถานการณ์ทางการเมือง
๒. ภาวะ เศรษฐกิจ	<ul style="list-style-type: none"> ๑. ค่านิยมทางด้านเศรษฐกิจที่ยึดหลักปรัชญาเศรษฐกิจพอเพียง ๒. สถานที่ท่องเที่ยวที่เป็นที่รู้จักหลายแห่ง ๓. มีเส้นทางคมนาคมที่สะดวกรองรับการขยายตัวทางเศรษฐกิจ 	<ul style="list-style-type: none"> ๑. การส่งเสริมการนำความรู้ตามหลักปรัชญาเศรษฐกิจพอเพียงไปปฏิบัติมีน้อย ๒. ภาวะเศรษฐกิจถดถอย สินค้าราคาแพง ค่าครองชีพสูง ราคาพืชผลตกต่ำ โดยเฉพาะยางพารา ส่งผลต่อเศรษฐกิจในพื้นที่ ๓. การส่งเสริมด้านการตลาดมีน้อย เช่น การหาตลาดรองรับสินค้าของท้องถิ่น ๔. การประชาสัมพันธ์ทางการท่องเที่ยวมีน้อยและไม่ทั่วถึง

SWOT Analysis -ปัจจัยภายนอกองค์กร

ปัจจัย	การวิเคราะห์โอกาส(Opportunity)	การวิเคราะห์อุปสรรค(Threat)
<p>๓. สภาพสังคม ความเชื่อ วัฒนธรรม</p>	<p>๑. สภาพสังคมในชุมชนมีความเอื้อเพื่อผู้แม่ ช่วยเหลือเกื้อกูล พึ่งพาอาศัยซึ่งกันและกัน ง่ายต่อการส่งเสริมกระบวนการมีส่วนร่วม</p> <p>๓. มีวัฒนธรรมขนบธรรมเนียมประเพณีวิถีชีวิตและภูมิปัญญาที่ติงามที่เป็นเอกลักษณ์ประจำถิ่นที่หลากหลาย สามารถเป็นแบบอย่างที่ดีและเป็นแหล่งเรียนรู้ที่สามารถนำไปใช้ในการจัดการ เรียนรู้และส่งเสริมได้ทุกประเพณี</p> <p>๔. ประชาชนทุกศาสนาสามารถอยู่ร่วมกันได้อย่างมีความสุข</p>	<p>๑. ปัญหาเด็กและเยาวชนมีพฤติกรรมที่ไม่เหมาะสม เช่น การท้องก่อนวัยอันควร การขบถชิง การติดยาเสพติด ฯลฯ</p> <p>๒. วิถีสังคมเมือง ทำให้สถาบันครอบครัวมีแนวโน้มเป็นครอบครัวเดี่ยว ทำให้ความสัมพันธ์ชุมชนลดลง</p> <p>๓. ขาดความมีส่วนร่วมในการอนุรักษ์วัฒนธรรมของท้องถิ่น</p> <p>๔. การยอมรับเอาวัฒนธรรมของสากลมาส่งเสริมในท้องถิ่นมีมากขึ้น ในขณะที่มีการจัดกิจกรรมส่งเสริมความเชื่อวัฒนธรรมท้องถิ่นเริ่มน้อยลง</p> <p>๕. วัฒนธรรมไทยที่มีความยืดหยุ่น อะลุ่มอล่วย มีความอ่อนแอในเรื่องระเบียบวินัย ความตรงต่อเวลา และการรักษากฎระเบียบ</p> <p>๖. การส่งเสริมการเตรียมความพร้อมการเข้าสู่ประชาคมอาเซียนยังมีน้อย โดยเฉพาะภาษาที่ใช้ในการสื่อสาร เช่น ภาษาอังกฤษ ภาษาจีน</p>
<p>๔. เทคโนโลยี</p>	<p>๑. การนำเทคโนโลยีเข้ามาช่วยทำให้สามารถทำงานได้ง่าย คล่องตัว รวดเร็ว ยิ่งขึ้น ประหยัดเวลาและค่าใช้จ่าย ส่งผลให้ การปฏิบัติงานมีประสิทธิภาพมากขึ้น</p> <p>๒. ความก้าวหน้าของเทคโนโลยีทำให้ประชาชนเข้าถึง แหล่งข้อมูลขององค์การบริหารส่วนตำบลเกาะหมาก และทราบการประชาสัมพันธ์ โครงการกิจกรรมได้สะดวกรวดเร็วยิ่งขึ้น</p> <p>๓. ความก้าวหน้าของเทคโนโลยีทำให้การเผยแพร่ข้อมูลข่าวสารได้ รวดเร็ว และเข้าถึงคนจำนวนมาก เช่น การแชร์ข้อมูลผ่านทาง Social Network</p> <p>๔. เทคโนโลยีทำให้ทุกคนมีโอกาสในการค้นคว้าหาความรู้ได้ อย่างกว้างขวาง และเท่าเทียมกัน เช่น การสืบค้นข้อมูลด้วย google</p>	<p>๑. ความก้าวหน้าของเทคโนโลยีทำให้สิ้นเปลืองงบประมาณและใช้งบประมาณอย่างไม่คุ้มค่า</p> <p>๒. การใช้เทคโนโลยีสารสนเทศส่งผลกระทบต่อเด็กและเยาวชนมากขึ้น เนื่องจากเยาวชนบางส่วนขาดวิจาร์ณญาณในการรับรู้ข้อมูลข่าวสาร</p>

ส่วนที่ ๓ การนำแผนพัฒนาไปสู่การปฏิบัติ

(๑) ยุทธศาสตร์การพัฒนาและแผนงาน

ที่	ยุทธศาสตร์	ด้าน	แผนงาน	หน่วยงานรับผิดชอบหลัก	หน่วยงานสนับสนุน
๑	ประชาชนอยู่ดีมีสุข	บริหารทั่วไป	การเกษตร	สำนักปลัด อบต.	กองช่าง,กองคลัง
		การเศรษฐกิจ	อุตสาหกรรมและการโยธา	กองช่าง,สำนักปลัด อบต.	กองคลัง,กองการศึกษาฯ
		บริการชุมชนและสังคม	เคหะและชุมชน	กองช่าง	กองคลัง
		บริหารทั่วไป	รักษาความสงบภายใน	สำนักปลัด อบต.	กองช่าง,กองคลัง
๒	การพัฒนาคนและสังคมให้มีคุณภาพ	บริการชุมชนและสังคม	การศึกษาฯ	กองการศึกษาฯ	
		การเศรษฐกิจ	อุตสาหกรรมและการโยธา	กองการศึกษาฯ	กองช่าง
		บริการชุมชนและสังคม	การศาสนาวัฒนธรรมและนันทนาการ	กองการศึกษาฯ	สำนักปลัด อบต.
		„	สาธารณสุข	สำนักปลัด อบต.	กองคลัง,กองช่าง
		„	สร้างความเข้มแข็งของชุมชน	สำนักปลัด อบต.	กองช่าง,กองคลัง
		„	สังคมสงเคราะห์	สำนักปลัด อบต.	กองคลัง,กองช่าง
๓	การบริหารจัดการอนุรักษ์ทรัพยากรธรรมชาติและสิ่งแวดล้อม	บริการชุมชนและสังคม	สร้างความเข้มแข็งของชุมชน	สำนักปลัด อบต.	กองคลัง,กองช่าง
		„	สาธารณสุข	สำนักปลัด อบต.	กองช่าง,กองคลัง
๔	การสร้างความเข้มแข็งและการบริหารจัดการที่ดี	บริหารทั่วไป	บริหารงานทั่วไป	สำนักปลัด อบต.	กองช่าง,กองการศึกษาฯ
		การเศรษฐกิจ	อุตสาหกรรมและการโยธา	สำนักปลัด อบต.	กองช่าง
		บริการชุมชนและสังคม	สร้างความเข้มแข็งของชุมชน	สำนักปลัด อบต.	กองคลัง
รวม	๔ ยุทธศาสตร์	๓ ด้าน	๑๐ แผนงาน	๑ สำนัก ๓ กอง	

2. บัญชีโครงการพัฒนาท้องถิ่น

แบบ ผ.01

บัญชีสรุปโครงการพัฒนา
แผนพัฒนาท้องถิ่น (พ.ศ.2566-2570)
องค์การบริหารส่วนตำบลเกาะหมาก

ยุทธศาสตร์	ปี 2566		ปี 2567		ปี 2568		ปี 2569		ปี 2570		รวม 5 ปี	
	จำนวนโครงการ	งบประมาณ (บาท)	จำนวนโครงการ	งบประมาณ (บาท)	จำนวนโครงการ	งบประมาณ (บาท)	จำนวนโครงการ	งบประมาณ (บาท)	จำนวนโครงการ	งบประมาณ (บาท)	จำนวนโครงการ	งบประมาณ (บาท)
1. ประชาชนอยู่ดีมีสุข												
1.1 แผนงานการเกษตร	70	43,820,760	68	43,120,760	68	43,120,760	68	43,120,760	68	43,120,760	342	216,303,800
1.2 แผนงานอุตสาหกรรมและการโยธา	106	111,933,600	29	43,540,000	28	63,530,000	25	41,550,000	25	41,550,000	213	302,253,600
1.3 แผนงานเคหะและชุมชน	2	10,600,000	2	10,600,000	2	10,600,000	2	10,600,000	2	10,600,000	10	53,000,000
1.4 แผนงานรักษาความสงบภายใน	24	4,233,800	21	4,083,800	21	4,083,800	21	4,083,800	21	4,083,800	108	20,569,000
รวม	202	170,588,160	120	101,344,560	119	121,334,560	116	99,354,560	116	99,354,560	673	592,126,400
2. การพัฒนาคนและสังคมให้มีคุณภาพ												
2.1 แผนงานการศึกษา	48	12,310,000	50	13,010,000	50	13,010,000	50	13,010,000	50	13,010,000	248	64,350,000
2.2 แผนงานอุตสาหกรรมและการโยธา	16	78,396,800	15	59,896,800	15	56,896,800	15	56,896,800	15	56,896,800	76	308,984,000
2.3 แผนงานการศาสนาวัฒนธรรมและนันทนาการ	139	127,821,300	127	100,221,300	127	94,821,300	126	89,821,300	126	89,821,300	642	502,506,500
2.4 แผนงานสาธารณสุข	62	20,861,800	57	13,691,800	56	4,191,800	57	4,241,800	56	4,181,800	288	47,179,000
2.5 แผนงานสร้างเข้มแข็งของชุมชน	14	1,025,000	12	925,000	13	1,025,000	12	925,000	12	925,000	63	4,825,000
2.6 แผนงานสังคมสงเคราะห์	19	790,000	18	740,000	18	740,000	18	740,000	18	740,000	91	3,750,000
รวม	298	241,204,900	279	188,484,900	279	170,684,900	278	165,634,900	277	165,574,900	1408	931,594,500
3. การบริหารจัดการอนุรักษ์ทรัพยากรธรรมชาติและสิ่งแวดล้อม												
3.1 แผนงานสร้างความเข้มแข็งของชุมชน	17	7,350,000	12	7,100,000	12	7,100,000	12	7,100,000	12	7,100,000	65	35,750,000
3.2 แผนงานสาธารณสุข	12	630,000	12	380,000	12	380,000	12	380,000	12	380,000	60	2,150,000
รวม	29	7,980,000	24	7,480,000	24	7,480,000	24	7,480,000	24	7,480,000	125	37,900,000

บัญชีสรุปโครงการพัฒนา
แผนพัฒนาท้องถิ่น (พ.ศ.2566-2570)
องค์การบริหารส่วนตำบลเกาะหมาก

ยุทธศาสตร์	ปี 2566		ปี 2567		ปี 2568		ปี 2569		ปี 2570		รวม 5 ปี	
	จำนวน โครงการ	งบประมาณ (บาท)	จำนวน โครงการ	งบประมาณ (บาท)	จำนวน โครงการ	งบประมาณ (บาท)	จำนวน โครงการ	งบประมาณ (บาท)	จำนวน โครงการ	งบประมาณ (บาท)	จำนวน โครงการ	งบประมาณ (บาท)
4. การสร้างความเข้มแข็งและการบริหารจัดการที่ดี												
4.1 แผนงานบริหารงานทั่วไป	17	2,780,000	16	11,180,000	14	238,000	15	3,030,000	14	2,380,000	76	21,750,000
4.2 แผนงานอุตสาหกรรมและการโยธา	5	35,300,000	1	10,000,000	1	10,000,000	2	10,200,000	1	10,000,000	10	75,500,000
4.3 แผนงานสร้างความเข้มแข็งของชุมชน	16	1,547,650	15	1,497,650	15	1,497,650	15	1,497,650	15	1,497,650	76	7,538,250
รวม	38	39,627,650	32	22,677,650	30	11,735,650	32	14,727,650	30	13,877,650	162	104,788,250
รวมทั้งสิ้น	565	459,400,710	455	319,987,110	452	311,235,110	448	287,197,110	447	286,287,110	2,328	1,666,409,150

2. บัญชีโครงการพัฒนาท้องถิ่น

แบบ ผ. 02

รายละเอียดโครงการพัฒนา
แผนพัฒนาท้องถิ่น(พ.ศ.2566-2570)
องค์การบริหารส่วนตำบลเกาะหมาก

ก. ยุทธศาสตร์จังหวัดที่ 1 การเพิ่มขีดความสามารถภาคเกษตร อุตสาหกรรมต่อเนื่องจากการเกษตร ผลิตภัณฑ์ชุมชน และท้องถิ่น

ข. ยุทธศาสตร์การพัฒนาของ อปท. ในเขตจังหวัดที่ 3 การสร้างความเข้มแข็งภาคเกษตรและระบบเศรษฐกิจ

ยุทธศาสตร์ที่ 1 ประชาชนอยู่ดีมีสุข

1.1 แผนงานการเกษตร

ที่	โครงการ/กิจกรรม	วัตถุประสงค์	เป้าหมาย (ผลผลิตของ โครงการ)	งบประมาณ					ตัวชี้วัด (KPI)	ผลที่คาดว่าจะ ได้รับ	หน่วยงาน รับผิดชอบหลัก
				2566 (บาท)	2567 (บาท)	2568 (บาท)	2569 (บาท)	2570 (บาท)			
1	ส่งเสริมการปลูกผักใน กระถางพลาสติก	-เพื่อลดค่าใช้จ่ายในครัวเรือน และเป็นรายได้ให้กับประชาชน -ส่งเสริมการดำเนินชีวิตตาม หลักปรัชญาเศรษฐกิจพอเพียง	ประชาชน ม.1-11	500,000	500,000	500,000	500,000	500,000	จำนวนของประชาชน ที่เข้าร่วมโครงการ	ประชาชนลดภาระค่า ใช้จ่ายลง	สำนักปลัด อบต.
2	ส่งเสริมการเลี้ยงปลาตก ในบ่อซีเมนต์	เพื่อให้ประชาชนมีอาชีพ และเพิ่มรายได้ในครัวเรือน	ประชาชน ม.1-11	500,000	500,000	500,000	500,000	500,000	จำนวนของประชาชน ที่เข้าร่วมโครงการ	ประชาชนมีรายได้เพิ่ม ขึ้นและมีคุณภาพชีวิต ดีขึ้น	สำนักปลัด อบต.
3	ส่งเสริมการเลี้ยงปลาหมอ ในบ่อซีเมนต์	เพื่อส่งเสริมให้ประชาชนมี รายได้เพิ่มขึ้น	ประชาชน ม.1-11	500,000	500,000	500,000	500,000	500,000	จำนวนของประชาชน ที่เข้าร่วมโครงการ	ประชาชนมีรายได้เพิ่ม ขึ้น และลดปัญหาความ ยากจนลง	สำนักปลัด อบต.

2. บัญชีโครงการพัฒนาท้องถิ่น

แบบ ผ. 02

รายละเอียดโครงการพัฒนา
แผนพัฒนาท้องถิ่น(พ.ศ.2566-2570)
องค์การบริหารส่วนตำบลเกาะหมาก

ก. ยุทธศาสตร์จังหวัดที่ 1 การเพิ่มขีดความสามารถภาคเกษตร อุตสาหกรรมต่อเนื่องจากการเกษตร ผลิตภัณฑ์ชุมชน และท้องถิ่น

ข. ยุทธศาสตร์การพัฒนาของ อปท. ในเขตจังหวัดที่ 3 การสร้างความเข้มแข็งภาคเกษตรและระบบเศรษฐกิจ

ยุทธศาสตร์ที่ 1 ประชาชนอยู่ดีมีสุข

1.1 แผนงานการเกษตร

ที่	โครงการ/กิจกรรม	วัตถุประสงค์	เป้าหมาย (ผลผลิตของ โครงการ)	งบประมาณ					ตัวชี้วัด (KPI)	ผลที่คาดว่าจะ ได้รับ	หน่วยงาน รับผิดชอบหลัก
				2566 (บาท)	2567 (บาท)	2568 (บาท)	2569 (บาท)	2570 (บาท)			
4	ส่งเสริมอาชีพการปลูกผัก ปลอดสารพิษ	เพื่อส่งเสริมอาชีพเพิ่มรายได้ ให้กับประชาชน	ประชาชน ม.1-11	669,000	669,000	669,000	669,000	669,000	จำนวนผู้เข้าร่วมโครงการ	ประชาชนมีอาชีพเสริม เพิ่มรายได้	สำนักปลัด อบต.
5	ส่งเสริมการปลูกมะนาวใน บ่อซีเมนต์	- ส่งเสริมให้ประชาชนมี อาชีพและเพิ่มรายได้ให้แก่ ครัวเรือน -ส่งเสริมการดำเนินชีวิตตาม หลักปรัชญาเศรษฐกิจพอเพียง	ประชาชน ม.1-11	500,000	500,000	500,000	500,000	500,000	จำนวนผู้เข้าร่วมโครงการ	ประชาชนมีรายได้เพิ่ม ขึ้นและมีคุณภาพชีวิต ดีขึ้น	สำนักปลัด อบต.
6	ส่งเสริมการปลูกฝรั่ง	เพื่อเพิ่มรายได้ให้แก่ ประชาชน	ประชาชน ม.1-11	300,000	300,000	300,000	300,000	300,000	จำนวนผู้เข้าร่วมโครงการ	ประชาชนมีรายได้เพิ่ม ขึ้นและมีคุณภาพชีวิต ดีขึ้น	สำนักปลัด อบต.

2. บัญชีโครงการพัฒนาท้องถิ่น

แบบ ผ. 02

รายละเอียดโครงการพัฒนา
แผนพัฒนาท้องถิ่น(พ.ศ.2566-2570)
องค์การบริหารส่วนตำบลเกาะหมาก

ก. ยุทธศาสตร์จังหวัดที่ 1 การเพิ่มขีดความสามารถภาคเกษตร อุตสาหกรรมต่อเนื่องจากการเกษตร ผลิตภัณฑ์ชุมชน และท้องถิ่น

ข. ยุทธศาสตร์การพัฒนาของ อปท. ในเขตจังหวัดที่ 3 การสร้างความเข้มแข็งภาคเกษตรและระบบเศรษฐกิจ

ยุทธศาสตร์ที่ 1 ประชาชนอยู่ดีมีสุข

1.1 แผนงานการเกษตร

ที่	โครงการ/กิจกรรม	วัตถุประสงค์	เป้าหมาย (ผลผลิตของ โครงการ)	งบประมาณ					ตัวชี้วัด (KPI)	ผลที่คาดว่าจะ ได้รับ	หน่วยงาน รับผิดชอบหลัก
				2566 (บาท)	2567 (บาท)	2568 (บาท)	2569 (บาท)	2570 (บาท)			
7	ส่งเสริมการปลูกมะม่วง หิมพานต์	เพื่อให้ประชาชนมีอาชีพ มีรายได้เลี้ยงครอบครัว	ประชาชน ม.1-11	100,000	100,000	100,000	100,000	100,000	จำนวนผู้เข้าร่วมโครงการ	ประชาชนมีรายได้เพิ่ม ขึ้นและมีคุณภาพชีวิต ดีขึ้น	สำนักปลัด อบต.
8	ส่งเสริมอาชีพการเลี้ยงไก่ พื้นเมือง	เพื่อให้ประชาชนมีอาชีพ มีรายได้เลี้ยงครอบครัว	ประชาชน ม.1-11	1,000,000	1,000,000	1,000,000	1,000,000	1,000,000	จำนวนผู้เข้าร่วมโครงการ	ประชาชนมีรายได้เพิ่ม ขึ้นและมีคุณภาพชีวิต ดีขึ้น	สำนักปลัด อบต.
9	ส่งเสริมการเลี้ยงกุ้งก้ามกราม ในบ่อซีเมนต์	เพื่อส่งเสริมอาชีพให้กับ ประชาชน	ประชาชน ม.1-11	500,000	500,000	500,000	500,000	500,000	จำนวนผู้เข้าร่วมโครงการ	ประชาชนมีรายได้เพิ่ม ขึ้นและมีคุณภาพชีวิต ดีขึ้น	สำนักปลัด อบต.

2. บัญชีโครงการพัฒนาท้องถิ่น

แบบ ผ. 02

รายละเอียดโครงการพัฒนา
แผนพัฒนาท้องถิ่น(พ.ศ.2566-2570)
องค์การบริหารส่วนตำบลเกาะหมาก

ก. ยุทธศาสตร์จังหวัดที่ 1 การเพิ่มขีดความสามารถภาคเกษตร อุตสาหกรรมต่อเนื่องจากการเกษตร ผลิตภัณฑ์ชุมชน และท้องถิ่น

ข. ยุทธศาสตร์การพัฒนาของ อปท. ในเขตจังหวัดที่ 3 การสร้างความเข้มแข็งภาคเกษตรและระบบเศรษฐกิจ

ยุทธศาสตร์ที่ 1 ประชาชนอยู่ดีมีสุข

1.1 แผนงานการเกษตร

ที่	โครงการ/กิจกรรม	วัตถุประสงค์	เป้าหมาย (ผลผลิตของ โครงการ)	งบประมาณ					ตัวชี้วัด (KPI)	ผลที่คาดว่าจะ ได้รับ	หน่วยงาน รับผิดชอบหลัก
				2566 (บาท)	2567 (บาท)	2568 (บาท)	2569 (บาท)	2570 (บาท)			
10	ส่งเสริมการปลูกพืชสมุนไพร	เพื่ออนุรักษ์พืชสมุนไพร และลดอันตรายจากการใช้ ยาปฏิชีวนะลง	ประชาชน ม.1-11	100,000	100,000	100,000	100,000	100,000	จำนวนผู้เข้าร่วมโครงการ	ประชาชนมีพืชสมุนไพร ไว้รักษาโรค และอันตราย จากการใช้ยาปฏิชีวนะ ลดลง	สำนักปลัด อบต.
11	ส่งเสริมการปลูกกาแฟ	เพื่อให้ประชาชนมีรายได้ เพิ่มขึ้นและส่งเสริมให้มีการ ใช้พื้นที่ว่างให้เกิดประโยชน์ สูงสุด	พื้นที่ตำบล เกาะหมาก	100,000	100,000	100,000	100,000	100,000	จำนวนเกษตรกรที่เข้า ร่วมโครงการ	ประชาชนมีรายได้เพิ่ม ขึ้น ใช้ประโยชน์ในพื้นที่ ได้สูงสุด	สำนักปลัด อบต.
12	ส่งเสริมการปลูกอินทผาลัม	เพื่อส่งเสริมอาชีพให้กับ ประชาชน	ประชาชน ม.1-11	200,000	200,000	200,000	200,000	200,000	จำนวนเกษตรกรที่เข้า ร่วมโครงการ	ประชาชนมีรายได้เพิ่ม ขึ้นและมีคุณภาพชีวิต ดีขึ้น	สำนักปลัด อบต.

2. บัญชีโครงการพัฒนาท้องถิ่น

แบบ ผ. 02

รายละเอียดโครงการพัฒนา
แผนพัฒนาท้องถิ่น(พ.ศ.2566-2570)
องค์การบริหารส่วนตำบลเกาะหมาก

ก. ยุทธศาสตร์จังหวัดที่ 1 การเพิ่มขีดความสามารถภาคเกษตร อุตสาหกรรมต่อเนื่องจากการเกษตร ผลิตภัณฑ์ชุมชน และท้องถิ่น

ข. ยุทธศาสตร์การพัฒนาของ อปท. ในเขตจังหวัดที่ 3 การสร้างความเข้มแข็งภาคเกษตรและระบบเศรษฐกิจ

ยุทธศาสตร์ที่ 1 ประชาชนอยู่ดีมีสุข

1.1 แผนงานการเกษตร

ที่	โครงการ/กิจกรรม	วัตถุประสงค์	เป้าหมาย (ผลผลิตของ โครงการ)	งบประมาณ					ตัวชี้วัด (KPI)	ผลที่คาดว่าจะ ได้รับ	หน่วยงาน รับผิดชอบหลัก
				2566 (บาท)	2567 (บาท)	2568 (บาท)	2569 (บาท)	2570 (บาท)			
13	ส่งเสริมการปลูกพริกไทยดำ	เพื่อส่งเสริมอาชีพ เพิ่มรายได้ และเพื่อให้ประชาชนที่ไม่มีพื้นที่ปลูกได้มีอาชีพด้วย	ประชาชน ม.1-11	100,000	100,000	100,000	100,000	100,000	จำนวนผู้เข้าร่วมโครงการ	ประชาชนมีรายได้เพิ่มขึ้น	สำนักปลัด อบต.
14	ส่งเสริมการเลี้ยงปลาขี้ตัง ในกระชัง	เพื่อส่งเสริมอาชีพ สร้างรายได้ให้กับประชาชน	ประชาชน ม.1-11	500,000	500,000	500,000	500,000	500,000	จำนวนผู้เข้าร่วมโครงการ	ประชาชนมีรายได้เพิ่มขึ้นและมีคุณภาพชีวิตดีขึ้น	สำนักปลัด อบต.
15	ส่งเสริมการปลูกทุเรียน	เพื่อส่งเสริมอาชีพเพิ่มรายได้ให้กับประชาชน	ประชาชน ม.1-11	300,000	300,000	300,000	300,000	300,000	จำนวนต้นทุเรียนที่ได้รับการส่งเสริมการปลูก	ประชาชนมีอาชีพเสริมเพิ่มรายได้	สำนักปลัด อบต.
16	ส่งเสริมการปลูกไม้เศรษฐกิจ โตเร็ว	ส่งเสริมการเพิ่มพื้นที่สีเขียว และเพิ่มรายได้ให้กับประชาชน	ปลูกไม้เศรษฐกิจโตเร็วในพื้นที่ตำบล เกาะหมาก	200,000	200,000	200,000	200,000	200,000	จำนวนพันธุ์ไม้เศรษฐกิจโตเร็วที่ได้รับการปลูก	มีพื้นที่ป่าไม้เศรษฐกิจเพิ่มขึ้น มีพื้นที่สีเขียวเพิ่มขึ้น	สำนักปลัด อบต.

2. บัญชีโครงการพัฒนาท้องถิ่น

แบบ ผ. 02

รายละเอียดโครงการพัฒนา
แผนพัฒนาท้องถิ่น(พ.ศ.2566-2570)
องค์การบริหารส่วนตำบลเกาะหมาก

ก. ยุทธศาสตร์จังหวัดที่ 1 การเพิ่มขีดความสามารถภาคเกษตร อุตสาหกรรมต่อเนื่องจากการเกษตร ผลิตภัณฑ์ชุมชน และท้องถิ่น

ข. ยุทธศาสตร์การพัฒนาของ อปท. ในเขตจังหวัดที่ 3 การสร้างความเข้มแข็งภาคเกษตรและระบบเศรษฐกิจ

ยุทธศาสตร์ที่ 1 ประชาชนอยู่ดีมีสุข

1.1 แผนงานการเกษตร

ที่	โครงการ/กิจกรรม	วัตถุประสงค์	เป้าหมาย (ผลผลิตของ โครงการ)	งบประมาณ					ตัวชี้วัด (KPI)	ผลที่คาดว่าจะ ได้รับ	หน่วยงาน รับผิดชอบหลัก
				2566 (บาท)	2567 (บาท)	2568 (บาท)	2569 (บาท)	2570 (บาท)			
17	ส่งเสริมการเพาะพันธุ์ไม้พื้นเมือง	เพื่ออนุรักษ์พันธุ์ไม้พื้นเมืองไว้และเพื่อสร้างอาชีพเสริมเพิ่มรายได้	เพาะพันธุ์ไม้พันธุ์ไม้พื้นเมืองไว้และเพื่อสร้างอาชีพเสริมเพิ่มรายได้	100,000	100,000	100,000	100,000	100,000	พันธุ์ไม้พื้นเมืองที่ได้รับ การส่งเสริม	พันธุ์ไม้พื้นเมืองได้รับ การอนุรักษ์ไว้ และประชาชนมีรายได้เสริม	สำนักปลัด อบต.
18	ส่งเสริมอาชีพการตัดเย็บ	เพื่อส่งเสริมอาชีพให้กับประชาชน สร้างอาชีพเสริมเพิ่มรายได้	ประชาชน ม.1-11	100,000	100,000	100,000	100,000	100,000	จำนวนผู้เข้าร่วมโครงการ	ประชาชนมีอาชีพเสริมเพิ่มรายได้	สำนักปลัด อบต.
19	จัดทำปุ๋ยหมัก	ส่งเสริมให้ประชาชนมีส่วนร่วมในการลดปริมาณขยะ ลดค่าใช้จ่ายในการซื้อปุ๋ย	ตำบลเกาะหมาก	300,000	300,000	300,000	300,000	300,000	จำนวนผู้เข้าร่วมโครงการ	สามารถลดปริมาณขยะอินทรีย์ลงได้ การใช้ปุ๋ยเคมีทางเกษตรลดลง	สำนักปลัด อบต.

2. บัญชีโครงการพัฒนาท้องถิ่น

แบบ ผ. 02

รายละเอียดโครงการพัฒนา
แผนพัฒนาท้องถิ่น(พ.ศ.2566-2570)
องค์การบริหารส่วนตำบลเกาะหมาก

ก. ยุทธศาสตร์จังหวัดที่ 1 การเพิ่มขีดความสามารถภาคเกษตร อุตสาหกรรมต่อเนื่องจากการเกษตร ผลิตภัณฑ์ชุมชน และท้องถิ่น

ข. ยุทธศาสตร์การพัฒนาของ อปท. ในเขตจังหวัดที่ 3 การสร้างความเข้มแข็งภาคเกษตรและระบบเศรษฐกิจ

ยุทธศาสตร์ที่ 1 ประชาชนอยู่ดีมีสุข

1.1 แผนงานการเกษตร

ที่	โครงการ/กิจกรรม	วัตถุประสงค์	เป้าหมาย (ผลผลิตของ โครงการ)	งบประมาณ					ตัวชี้วัด (KPI)	ผลที่คาดว่าจะ ได้รับ	หน่วยงาน รับผิดชอบหลัก
				2566 (บาท)	2567 (บาท)	2568 (บาท)	2569 (บาท)	2570 (บาท)			
20	วางระบบท่อน้ำเพื่อการเกษตร หมู่ที่ 5	เพื่อให้ประชาชนมีน้ำใช้เพื่อการเกษตรตลอดปีและเพื่อเพิ่มผลผลิตให้แก่เกษตรกร	วางระบบท่อน้ำพื้นที่การเกษตร ม.5 ตามแบบแปลนและรายละเอียดที่ อบต. กำหนด	200,000	200,000	200,000	200,000	200,000	ระยะทางของการวางระบบท่อน้ำเพื่อการเกษตร	เกษตรกรมีน้ำใช้เพื่อการเกษตรตลอดปีและเกษตรกรมีรายได้เพิ่มขึ้น	สำนักปลัด อบต.
21	วางระบบท่อน้ำเพื่อการเกษตร หมู่ที่ 6	เพื่อให้ประชาชนมีน้ำใช้เพื่อการเกษตรตลอดปีและเพื่อเพิ่มผลผลิตให้แก่เกษตรกร	วางระบบท่อน้ำพื้นที่การเกษตร ม.6 ตามแบบแปลนและรายละเอียดที่ อบต. กำหนด	300,000	300,000	300,000	300,000	300,000	ระยะทางของการวางระบบท่อน้ำเพื่อการเกษตร	เกษตรกรมีน้ำใช้เพื่อการเกษตรตลอดปีและเกษตรกรมีรายได้เพิ่มขึ้น	สำนักปลัด อบต.

2. บัญชีโครงการพัฒนาท้องถิ่น

แบบ ผ. 02

รายละเอียดโครงการพัฒนา
แผนพัฒนาท้องถิ่น(พ.ศ.2566-2570)
องค์การบริหารส่วนตำบลเกาะหมาก

ก. ยุทธศาสตร์จังหวัดที่ 1 การเพิ่มขีดความสามารถภาคเกษตร อุตสาหกรรมต่อเนื่องจากการเกษตร ผลิตภัณฑ์ชุมชน และท้องถิ่น

ข. ยุทธศาสตร์การพัฒนาของ อปท. ในเขตจังหวัดที่ 3 การสร้างความเข้มแข็งภาคเกษตรและระบบเศรษฐกิจ

ยุทธศาสตร์ที่ 1 ประชาชนอยู่ดีมีสุข

1.1 แผนงานการเกษตร

ที่	โครงการ/กิจกรรม	วัตถุประสงค์	เป้าหมาย (ผลผลิตของ โครงการ)	งบประมาณ					ตัวชี้วัด (KPI)	ผลที่คาดว่าจะ ได้รับ	หน่วยงาน รับผิดชอบหลัก
				2566 (บาท)	2567 (บาท)	2568 (บาท)	2569 (บาท)	2570 (บาท)			
22	วางระบบท่อน้ำเพื่อการเกษตร หมู่ที่ 11	เพื่อให้ประชาชนมีน้ำใช้เพื่อการเกษตรตลอดปีและเพื่อเพิ่มผลผลิตให้แก่เกษตรกร	วางระบบท่อน้ำพื้นที่การเกษตร ม.11 ตามแบบแปลนและรายละเอียดที่ อบต. กำหนด	300,000	300,000	300,000	300,000	300,000	ระยะทางของการวางระบบท่อน้ำเพื่อการเกษตร	เกษตรกรมีน้ำใช้เพื่อการเกษตรตลอดปีและเกษตรกรมีรายได้เพิ่มขึ้น	สำนักปลัด อบต.
23	วางระบบท่อน้ำเพื่อการเกษตร หมู่ที่ 10	เพื่อให้ประชาชนมีน้ำใช้เพื่อการเกษตรตลอดปีและเพื่อเพิ่มผลผลิตให้แก่เกษตรกร	วางระบบท่อน้ำพื้นที่การเกษตร ม.10 ตามแบบแปลนและรายละเอียดที่ อบต. กำหนด	300,000	300,000	300,000	300,000	300,000	ระยะทางของการวางระบบท่อน้ำเพื่อการเกษตร	เกษตรกรมีน้ำใช้เพื่อการเกษตรตลอดปีและเกษตรกรมีรายได้เพิ่มขึ้น	สำนักปลัด อบต.

2. บัญชีโครงการพัฒนาท้องถิ่น

แบบ ผ. 02

รายละเอียดโครงการพัฒนา
แผนพัฒนาท้องถิ่น(พ.ศ.2566-2570)
องค์การบริหารส่วนตำบลเกาะหมาก

ก. ยุทธศาสตร์จังหวัดที่ 1 การเพิ่มขีดความสามารถภาคเกษตร อุตสาหกรรมต่อเนื่องจากการเกษตร ผลิตภัณฑ์ชุมชน และท้องถิ่น

ข. ยุทธศาสตร์การพัฒนาของ อปท. ในเขตจังหวัดที่ 3 การสร้างความเข้มแข็งภาคเกษตรและระบบเศรษฐกิจ

ยุทธศาสตร์ที่ 1 ประชาชนอยู่ดีมีสุข

1.1 แผนงานการเกษตร

ที่	โครงการ/กิจกรรม	วัตถุประสงค์	เป้าหมาย (ผลผลิตของ โครงการ)	งบประมาณ					ตัวชี้วัด (KPI)	ผลที่คาดว่าจะ ได้รับ	หน่วยงาน รับผิดชอบหลัก
				2566 (บาท)	2567 (บาท)	2568 (บาท)	2569 (บาท)	2570 (บาท)			
24	วางระบบท่อน้ำเพื่อการเกษตร หมู่ที่ 2	เพื่อให้ประชาชนมีน้ำใช้เพื่อการเกษตรตลอดปีและเพื่อเพิ่มผลผลิตให้แก่เกษตรกร	วางระบบท่อน้ำพื้นที่การเกษตร ม.2 ตามแบบแปลนและรายละเอียดที่ อบต. กำหนด	300,000	300,000	300,000	300,000	300,000	ระยะเวลาของการวางระบบท่อน้ำเพื่อการเกษตร	เกษตรกรมีน้ำใช้เพื่อการเกษตรตลอดปีและเกษตรกรมีรายได้เพิ่มขึ้น	สำนักปลัด อบต.
25	วางระบบท่อน้ำเพื่อการเกษตร หมู่ที่ 3	เพื่อให้ประชาชนมีน้ำใช้เพื่อการเกษตรตลอดปีและเพื่อเพิ่มผลผลิตให้แก่เกษตรกร	วางระบบท่อน้ำพื้นที่การเกษตร ม.3 ตามแบบแปลนและรายละเอียดที่ อบต. กำหนด	300,000	300,000	300,000	300,000	300,000	ระยะเวลาของการวางระบบท่อน้ำเพื่อการเกษตร	เกษตรกรมีน้ำใช้เพื่อการเกษตรตลอดปีและเกษตรกรมีรายได้เพิ่มขึ้น	สำนักปลัด อบต.

2. บัญชีโครงการพัฒนาท้องถิ่น

แบบ ผ. 02

รายละเอียดโครงการพัฒนา
แผนพัฒนาท้องถิ่น(พ.ศ.2566-2570)
องค์การบริหารส่วนตำบลเกาะหมาก

ก. ยุทธศาสตร์จังหวัดที่ 1 การเพิ่มขีดความสามารถภาคเกษตร อุตสาหกรรมต่อเนื่องจากการเกษตร ผลิตภัณฑ์ชุมชน และท้องถิ่น

ข. ยุทธศาสตร์การพัฒนาของ อปท. ในเขตจังหวัดที่ 3 การสร้างความเข้มแข็งภาคเกษตรและระบบเศรษฐกิจ

ยุทธศาสตร์ที่ 1 ประชาชนอยู่ดีมีสุข

1.1 แผนงานการเกษตร

ที่	โครงการ/กิจกรรม	วัตถุประสงค์	เป้าหมาย (ผลผลิตของ โครงการ)	งบประมาณ					ตัวชี้วัด (KPI)	ผลที่คาดว่าจะ ได้รับ	หน่วยงาน รับผิดชอบหลัก
				2566 (บาท)	2567 (บาท)	2568 (บาท)	2569 (บาท)	2570 (บาท)			
26	วางระบบท่อน้ำเพื่อการเกษตร หมู่ที่ 7	เพื่อให้ประชาชนมีน้ำใช้เพื่อการเกษตรตลอดปีและเพื่อเพิ่มผลผลิตให้แก่เกษตรกร	วางระบบท่อน้ำพื้นที่การเกษตร ม.3 ตามแบบแปลนและรายละเอียดที่ อบต. กำหนด	300,000	300,000	300,000	300,000	300,000	ระยะทางของการวางระบบท่อน้ำเพื่อการเกษตร	เกษตรกรมีน้ำใช้เพื่อการเกษตรตลอดปีและเกษตรกรมีรายได้เพิ่มขึ้น	สำนักปลัด อบต.
27	วางระบบท่อน้ำเพื่อการเกษตร หมู่ที่ 9	เพื่อให้ประชาชนมีน้ำใช้เพื่อการเกษตรตลอดปีและเพื่อเพิ่มผลผลิตให้แก่เกษตรกร	วางระบบท่อน้ำพื้นที่การเกษตร ม.9 ตามแบบแปลนและรายละเอียดที่ อบต. กำหนด	300,000	300,000	300,000	300,000	300,000	ระยะทางของการวางระบบท่อน้ำเพื่อการเกษตร	เกษตรกรมีน้ำใช้เพื่อการเกษตรตลอดปีและเกษตรกรมีรายได้เพิ่มขึ้น	สำนักปลัด อบต.

2. บัญชีโครงการพัฒนาท้องถิ่น

รายละเอียดโครงการพัฒนา
แผนพัฒนาท้องถิ่น(พ.ศ.2566-2570)
องค์การบริหารส่วนตำบลเกาะหมาก

ก. ยุทธศาสตร์จังหวัดที่ 1 การเพิ่มขีดความสามารถภาคเกษตร อุตสาหกรรมต่อเนื่องจากการเกษตร ผลิตภัณฑ์ชุมชน และท้องถิ่น

ข. ยุทธศาสตร์การพัฒนาของ อปท. ในเขตจังหวัดที่ 3 การสร้างความเข้มแข็งภาคเกษตรและระบบเศรษฐกิจ

ยุทธศาสตร์ที่ 1 ประชาชนอยู่ดีมีสุข

1.1 แผนงานการเกษตร

ที่	โครงการ/กิจกรรม	วัตถุประสงค์	เป้าหมาย (ผลผลิตของ โครงการ)	งบประมาณ					ตัวชี้วัด (KPI)	ผลที่คาดว่าจะ ได้รับ	หน่วยงาน รับผิดชอบหลัก
				2566 (บาท)	2567 (บาท)	2568 (บาท)	2569 (บาท)	2570 (บาท)			
28	ส่งเสริมอาชีพการปลูกหญ้า เลี้ยงสัตว์	เพื่อส่งเสริมอาชีพเพิ่มรายได้ ให้กับประชาชน	ประชาชน ม.1-11	583,000	583,000	583,000	583,000	583,000	จำนวนผู้เข้าร่วมโครงการ	ประชาชนมีอาชีพเสริม เพิ่มรายได้	สำนักปลัด อบต.
29	ส่งเสริมการเลี้ยงปลากระพง ขาวในกระชัง	เพื่อส่งเสริมอาชีพเพิ่มรายได้ ให้กับประชาชน	ประชาชน ม.1-11	3,488,400	3,488,400	3,488,400	3,488,000	3,488,000	จำนวนผู้เข้าร่วมโครงการ	ประชาชนมีอาชีพเสริม เพิ่มรายได้	สำนักปลัด อบต.
30	อนุรักษ์ส่งเสริมการปลูก พันธุ์พืช และเลี้ยงสัตว์พื้นเมือง	เพื่ออนุรักษ์พันธุ์พืช พันธุ์สัตว์พื้นเมืองไว้	ส่งเสริมการปลูก พันธุ์พืช อนุรักษ์ พันธุ์สัตว์น้ำ ในพื้นที่ ม.1-11	500,000	500,000	500,000	500,000	500,000	พันธุ์พืช และพันธุ์สัตว์ที่ ได้รับการส่งเสริมอนุรักษ์	สามารถอนุรักษ์พันธุ์พืช พันธุ์สัตว์พื้นเมืองให้อยู่ คู่ตำบลเกาะหมากได้	สำนักปลัด อบต.
31	ส่งเสริมอาชีพการเลี้ยงปลา กระพงในบ่อดิน	เพื่อส่งเสริมอาชีพเพิ่มรายได้ ให้กับประชาชน	ประชาชน ม.1-11	1,500,000	1,500,000	1,500,000	1,500,000	1,500,000	จำนวนผู้เข้าร่วมโครงการ	ประชาชนมีอาชีพเสริม เพิ่มรายได้	สำนักปลัด อบต.

2. บัญชีโครงการพัฒนาท้องถิ่น

แบบ ผ. 02

รายละเอียดโครงการพัฒนา
แผนพัฒนาท้องถิ่น(พ.ศ.2566-2570)
องค์การบริหารส่วนตำบลเกาะหมาก

ก. ยุทธศาสตร์จังหวัดที่ 1 การเพิ่มขีดความสามารถภาคเกษตร อุตสาหกรรมต่อเนื่องจากการเกษตร ผลิตภัณฑ์ชุมชน และท้องถิ่น

ข. ยุทธศาสตร์การพัฒนาของ อปท. ในเขตจังหวัดที่ 3 การสร้างความเข้มแข็งภาคเกษตรและระบบเศรษฐกิจ

ยุทธศาสตร์ที่ 1 ประชาชนอยู่ดีมีสุข

1.1 แผนงานการเกษตร

ที่	โครงการ/กิจกรรม	วัตถุประสงค์	เป้าหมาย (ผลผลิตของ โครงการ)	งบประมาณ					ตัวชี้วัด (KPI)	ผลที่คาดว่าจะ ได้รับ	หน่วยงาน รับผิดชอบหลัก
				2566 (บาท)	2567 (บาท)	2568 (บาท)	2569 (บาท)	2570 (บาท)			
32	ส่งเสริมการเกษตรเครือข่าย	เพื่อให้เกษตรกรได้ช่วยเหลือ กันในเรื่องการทำเกษตร	เกษตรกรตำบล เกาะหมาก	500,000	500,000	500,000	500,000	500,000	ร้อยละของเกษตรกรที่ได้ จัดตั้งกลุ่มช่วยเหลือกัน	เกษตรกรได้ช่วยเหลือกัน ในเรื่องการทำเกษตร	สำนักปลัด อบต.
33	เกษตรอินทรีย์	เพื่อให้เกษตรกรลดการใช้สาร เคมีหันมาทำเกษตรอินทรีย์ เพิ่มมากขึ้น	เกษตรกรตำบล เกาะหมาก	500,000	500,000	500,000	500,000	500,000	ร้อยละของเกษตรกรที่ ร่วมกำหนดกติกา	เกษตรกรหันมาทำเกษตร อินทรีย์เพิ่มขึ้นลดการใช้สารเคมีลง	สำนักปลัด อบต.
34	พัฒนาหลักสูตรการฝึกอบรม พัฒนาทักษะ การทำการ เกษตรอินทรีย์	เพื่อให้มีหลักสูตรสำหรับ พัฒนาทักษะด้านการทำ เกษตรอินทรีย์ให้แก่เกษตรกร	เกษตรกรตำบล เกาะหมาก	200,000	200,000	200,000	200,000	200,000	หลักสูตรที่ได้รับการ พัฒนา	เกษตรกรมีความรู้และ ทักษะด้านการทำการ เกษตรอินทรีย์	สำนักปลัด อบต.

2. บัญชีโครงการพัฒนาท้องถิ่น

แบบ ผ. 02

รายละเอียดโครงการพัฒนา
แผนพัฒนาท้องถิ่น(พ.ศ.2566-2570)
องค์การบริหารส่วนตำบลเกาะหมาก

ก. ยุทธศาสตร์จังหวัดที่ 1 การเพิ่มขีดความสามารถภาคเกษตร อุตสาหกรรมต่อเนื่องจากการเกษตร ผลิตภัณฑ์ชุมชน และท้องถิ่น

ข. ยุทธศาสตร์การพัฒนาของ อปท. ในเขตจังหวัดที่ 3 การสร้างความเข้มแข็งภาคเกษตรและระบบเศรษฐกิจ

ยุทธศาสตร์ที่ 1 ประชาชนอยู่ดีมีสุข

1.1 แผนงานการเกษตร

ที่	โครงการ/กิจกรรม	วัตถุประสงค์	เป้าหมาย (ผลผลิตของ โครงการ)	งบประมาณ					ตัวชี้วัด (KPI)	ผลที่คาดว่าจะ ได้รับ	หน่วยงาน รับผิดชอบหลัก
				2566 (บาท)	2567 (บาท)	2568 (บาท)	2569 (บาท)	2570 (บาท)			
35	ส่งเสริมการปลูกผักสวนครัว รั้วกินได้	เพื่อให้ประชาชนบริโภคพืช ผักและเนื้อสัตว์ที่ปลอดภัย ไร้สารพิษ	ประชาชนตำบล เกาะหมาก	110,000	110,000	110,000	110,000	110,000	ร้อยละของครัวเรือนที่มี การปลูกผักเลี้ยงสัตว์ไว้ กินเอง	ประชาชนได้บริโภค อาหารที่ปลอดภัยและ ช่วยลดภาระค่าใช้จ่าย ลง	สำนักปลัด อบต.
36	สร้างความมั่นคงทางด้าน อาหาร	เพื่อให้ประชาชนมีการจัด การเรื่องอาหารได้อย่างมีประ สิทธิภาพในทุกสถานการณ์	ประชาชนตำบล เกาะหมาก	110,000	110,000	110,000	110,000	110,000	ร้อยละของหมู่บ้าน/ ชุมชนที่ได้มีการจัดการ ด้านความมั่นคงด้าน อาหาร	ประชาชนมีความมั่นคง ด้านอาหาร มีอาหารที่ ปลอดภัยบริโภคทุกครัว เรือน	สำนักปลัด อบต.
37	จัดตั้งธนาคารอนุรักษ์พันธุ์พืช และพันธุ์สัตว์พื้นเมือง	เพื่ออนุรักษ์พันธุ์พืชพันธุ์สัตว์ ในพื้นที่ไว้	ธนาคารอนุรักษ์ พันธุ์พืชพันธุ์สัตว์ ตำบลเกาะหมาก	300,000	300,000	300,000	300,000	300,000	ธนาคารอนุรักษ์พันธุ์พืช พันธุ์สัตว์ที่ได้จัดตั้ง	พันธุ์พืช พันธุ์สัตว์ได้รับ การอนุรักษ์ไว้ให้ลูกหลาน ได้เรียนรู้สืบไป	สำนักปลัด อบต.

2. บัญชีโครงการพัฒนาท้องถิ่น

แบบ ผ. 02

รายละเอียดโครงการพัฒนา
แผนพัฒนาท้องถิ่น(พ.ศ.2566-2570)
องค์การบริหารส่วนตำบลเกาะหมาก

ก. ยุทธศาสตร์จังหวัดที่ 1 การเพิ่มขีดความสามารถภาคเกษตร อุตสาหกรรมต่อเนื่องจากการเกษตร ผลิตภัณฑ์ชุมชน และท้องถิ่น

ข. ยุทธศาสตร์การพัฒนาของ อปท. ในเขตจังหวัดที่ 3 การสร้างความเข้มแข็งภาคเกษตรและระบบเศรษฐกิจ

ยุทธศาสตร์ที่ 1 ประชาชนอยู่ดีมีสุข

1.1 แผนงานการเกษตร

ที่	โครงการ/กิจกรรม	วัตถุประสงค์	เป้าหมาย (ผลผลิตของ โครงการ)	งบประมาณ					ตัวชี้วัด (KPI)	ผลที่คาดว่าจะ ได้รับ	หน่วยงาน รับผิดชอบหลัก
				2566 (บาท)	2567 (บาท)	2568 (บาท)	2569 (บาท)	2570 (บาท)			
38	ศูนย์ถ่ายทอดเทคโนโลยีการเกษตรระดับตำบล	เพื่อส่งเสริมให้เกษตรกรมีที่ดินทำกิน	เกษตรกรตำบลเกาะหมาก	1,000,000	1,000,000	1,000,000	1,000,000	1,000,000	ร้อยละของพื้นที่สาธารณะที่ได้นำมาใช้ประโยชน์ทางการเกษตร	เกษตรกรมีที่ดินทำเกษตรเพื่อเพิ่มรายได้มากขึ้น	สำนักปลัด อบต.
39	ตลาดสีเขียว	เพื่อส่งเสริมให้เกษตรกรมีพื้นที่จำหน่ายสินค้าด้านการเกษตร(ปลอดสารพิษ)	จัดพื้นที่จำหน่ายสินค้าด้านการเกษตร (ตลาดสีเขียว)ตำบลเกาะหมาก	200,000	200,000	200,000	200,000	200,000	ตลาดสีเขียวที่ได้จัดตั้งขึ้น	เกษตรกรมีตลาดรองรับสินค้าทางการเกษตรและประชาชนได้บริโภคสินค้าปลอดสารพิษ	สำนักปลัด อบต.
39	ก่อสร้างระบบน้ำเพื่อการเกษตร	เพื่อให้เกษตรกรมีน้ำเพื่อการเกษตรเพียงพอตลอดปี	ก่อสร้างระบบสูบน้ำเพื่อการเกษตรตามแบบแปลนที่ อบต.กำหนด	10,000,000	10,000,000	10,000,000	10,000,000	10,000,000	ระบบสูบน้ำที่ได้ดำเนินการก่อสร้าง	เกษตรกรมีน้ำเพื่อการเกษตรเพียงพอตลอดปี	สำนักปลัด อบต.

2. บัญชีโครงการพัฒนาท้องถิ่น

แบบ ผ. 02

รายละเอียดโครงการพัฒนา
แผนพัฒนาท้องถิ่น(พ.ศ.2566-2570)
องค์การบริหารส่วนตำบลเกาะหมาก

ก. ยุทธศาสตร์จังหวัดที่ 1 การเพิ่มขีดความสามารถภาคเกษตร อุตสาหกรรมต่อเนื่องจากการเกษตร ผลิตภัณฑ์ชุมชน และท้องถิ่น

ข. ยุทธศาสตร์การพัฒนาของ อปท. ในเขตจังหวัดที่ 3 การสร้างความเข้มแข็งภาคเกษตรและระบบเศรษฐกิจ

ยุทธศาสตร์ที่ 1 ประชาชนอยู่ดีมีสุข

1.1 แผนงานการเกษตร

ที่	โครงการ/กิจกรรม	วัตถุประสงค์	เป้าหมาย (ผลผลิตของ โครงการ)	งบประมาณ					ตัวชี้วัด (KPI)	ผลที่คาดว่าจะ ได้รับ	หน่วยงาน รับผิดชอบหลัก
				2566 (บาท)	2567 (บาท)	2568 (บาท)	2569 (บาท)	2570 (บาท)			
40	ชุดสระกักเก็บน้ำในไร่นาสวนผสม	เพื่อให้มีน้ำไว้ใช้ช่วงฤดูแล้ง	ชุดสระกักเก็บน้ำในพื้นที่ไร่นาสวนผสม.1-11	500,000	500,000	500,000	500,000	500,000	จำนวนสระกักเก็บน้ำที่ได้ชุด	เกษตรกรมีน้ำไว้ใช้เพื่อการเกษตรเพียงพอตลอดช่วงฤดูแล้ง	สำนักปลัด อบต.
41	ให้ความรู้เกี่ยวกับตลาดนัดออนไลน์	เพื่อให้ประชาชนมีความรู้ความพร้อมในการจำหน่ายผลผลิตทางการเกษตรทางออนไลน์	ประชาชนตำบลเกาะหมาก	50,000	50,000	50,000	50,000	50,000	ร้อยละของประชาชนที่ได้รับการฝึกอบรม	ประชาชนมีอาชีพเสริมเพิ่มรายได้	สำนักปลัด อบต.
42	สนับสนุนปัจจัยการผลิตด้านการเกษตร	เพื่อให้เกษตรกรมีปัจจัยการผลิต	เกษตรกรตำบลเกาะหมาก	200,000	200,000	200,000	200,000	200,000	เกษตรกรที่ได้รับการสนับสนุน	เกษตรกรมีคุณภาพชีวิตดีขึ้น	สำนักปลัด อบต.

2. บัญชีโครงการพัฒนาท้องถิ่น

แบบ ผ. 02

รายละเอียดโครงการพัฒนา
แผนพัฒนาท้องถิ่น(พ.ศ.2566-2570)
องค์การบริหารส่วนตำบลเกาะหมาก

ก. ยุทธศาสตร์จังหวัดที่ 1 การเพิ่มขีดความสามารถภาคเกษตร อุตสาหกรรมต่อเนื่องจากการเกษตร ผลิตภัณฑ์ชุมชน และท้องถิ่น

ข. ยุทธศาสตร์การพัฒนาของ อปท. ในเขตจังหวัดที่ 3 การสร้างความเข้มแข็งภาคเกษตรและระบบเศรษฐกิจ

ยุทธศาสตร์ที่ 1 ประชาชนอยู่ดีมีสุข

1.1 แผนงานการเกษตร

ที่	โครงการ/กิจกรรม	วัตถุประสงค์	เป้าหมาย (ผลผลิตของ โครงการ)	งบประมาณ					ตัวชี้วัด (KPI)	ผลที่คาดว่าจะ ได้รับ	หน่วยงาน รับผิดชอบหลัก
				2566 (บาท)	2567 (บาท)	2568 (บาท)	2569 (บาท)	2570 (บาท)			
43	รวมกลุ่มเกษตรกร เพื่อการผลิต	เพื่อให้เกษตรกรรวมกลุ่มใน การผลิตสินค้าเกษตร	เกษตรกร ตำบลเกาะหมาก	500,000	500,000	500,000	50,000	500,000	ร้อยละของเกษตรกรที่มี มีการรวมกลุ่มขึ้น	เกษตรกรมีอำนาจใน การต่อรองราคามากขึ้น	สำนักปลัด อบต.
44	ศูนย์ถ่ายทอดเทคโนโลยี ทางด้านเกษตรระดับหมู่บ้าน	เพื่อให้มีศูนย์ถ่ายทอดความ รู้ด้านเทคโนโลยีด้านการ เกษตร	จัดตั้งศูนย์ถ่ายทอด เทคโนโลยีด้านการ เกษตร	100,000	100,000	100,000	100,000	100,000	ศูนย์ถ่ายทอดเทคโนโลยี ที่ได้จัดตั้งขึ้น	ประชาชนมีความรู้ด้าน เทคโนโลยีและนำมา พัฒนาคุณภาพการผลิต ให้ได้มาตรฐานขึ้น	สำนักปลัด อบต.
45	ส่งเสริมพัฒนาคุณภาพการ ผลิต	เพื่อส่งเสริมให้เกษตรกรมี การผลิตที่มีคุณภาพ	เกษตรกร ตำบลเกาะหมาก	100,000	100,000	100,000	100,000	100,000	ร้อยละของเกษตรกรที่ ผ่านการประเมินคุณภาพ	การผลิตสินค้าของ ประชาชนมีคุณภาพและ เป็นที่ยอมรับของตลาด	สำนักปลัด อบต.

2. บัญชีโครงการพัฒนาท้องถิ่น

แบบ ผ. 02

รายละเอียดโครงการพัฒนา
แผนพัฒนาท้องถิ่น(พ.ศ.2566-2570)
องค์การบริหารส่วนตำบลเกาะหมาก

ก. ยุทธศาสตร์จังหวัดที่ 1 การเพิ่มขีดความสามารถภาคเกษตร อุตสาหกรรมต่อเนื่องจากการเกษตร ผลิตภัณฑ์ชุมชน และท้องถิ่น

ข. ยุทธศาสตร์การพัฒนาของ อปท. ในเขตจังหวัดที่ 3 การสร้างความเข้มแข็งภาคเกษตรและระบบเศรษฐกิจ

ยุทธศาสตร์ที่ 1 ประชาชนอยู่ดีมีสุข

1.1 แผนงานการเกษตร

ที่	โครงการ/กิจกรรม	วัตถุประสงค์	เป้าหมาย (ผลผลิตของ โครงการ)	งบประมาณ					ตัวชี้วัด (KPI)	ผลที่คาดว่าจะ ได้รับ	หน่วยงาน รับผิดชอบหลัก
				2566 (บาท)	2567 (บาท)	2568 (บาท)	2569 (บาท)	2570 (บาท)			
46	ตลาดนัดชุมชน	เพื่อให้มีสถานที่จำหน่าย สินค้าของชุมชน	พื้นที่ตำบล เกาะหมาก	100,000	100,000	100,000	100,000	100,000	พื้นที่จำหน่ายสินค้า ชุมชนที่ได้จัดให้มีขึ้น	ประชาชนมีสถานที่วาง จำหน่ายสินค้าและการ กระจายสินค้ารองรับ สินค้าของชุมชน	สำนักปลัด อบต.
47	กำหนดกติกาข้อตกลงการผลิต การแปรรูปการจำหน่าย สมาชิกเข้าถึงได้เท่าเทียมและเป็นธรรม	เพื่อสร้างความเท่าเทียมและ เป็นธรรมให้กับเกษตรกรทุก คน	เกษตรกร ตำบลเกาะหมาก	30,000	30,000	30,000	30,000	30,000	กติกาหรือข้อตกลงที่ได้ กำหนดขึ้น	เกษตรกรสามารถเข้าถึง ข้อมูลต่างๆได้อย่างเท่า เทียมและเป็นธรรม	สำนักปลัด อบต.

2. บัญชีโครงการพัฒนาท้องถิ่น

แบบ ผ. 02

รายละเอียดโครงการพัฒนา
แผนพัฒนาท้องถิ่น(พ.ศ.2566-2570)
องค์การบริหารส่วนตำบลเกาะหมาก

ก. ยุทธศาสตร์จังหวัดที่ 1 การเพิ่มขีดความสามารถภาคเกษตร อุตสาหกรรมต่อเนื่องจากการเกษตร ผลิตภัณฑ์ชุมชน และท้องถิ่น

ข. ยุทธศาสตร์การพัฒนาของ อปท. ในเขตจังหวัดที่ 3 การสร้างความเข้มแข็งภาคเกษตรและระบบเศรษฐกิจ

ยุทธศาสตร์ที่ 1 ประชาชนอยู่ดีมีสุข

1.1 แผนงานการเกษตร

ที่	โครงการ/กิจกรรม	วัตถุประสงค์	เป้าหมาย (ผลผลิตของ โครงการ)	งบประมาณ					ตัวชี้วัด (KPI)	ผลที่คาดว่าจะ ได้รับ	หน่วยงาน รับผิดชอบหลัก
				2566 (บาท)	2567 (บาท)	2568 (บาท)	2569 (บาท)	2570 (บาท)			
48	ขยายหรือจัดหาพื้นที่เพื่อส่งเสริมการผลิตอาหารปลอดภัย	เพื่อส่งเสริมให้ประชาชนมีพื้นที่ในการผลิตอาหารปลอดภัย	ประชาชนตำบลเกาะหมาก	500,000	500,000	500,000	500,000	500,000	ร้อยละของพื้นที่ได้ส่งเสริมการผลิตอาหารปลอดภัย	ประชาชนมีพื้นที่ในการผลิตอาหารปลอดภัยมากขึ้น	สำนักปลัด อบต.
49	พัฒนาระบบข้อมูลและนำใช้ข้อมูลเพื่อการสื่อสาร รณรงค์การผลิตแปรรูปที่ปลอดภัยและเพิ่มมูลค่า	เพื่อให้มีข้อมูลและการนำใช้ข้อมูลอย่างมีประสิทธิภาพ	ตำบลเกาะหมาก	20,000	20,000	20,000	20,000	20,000	ร้อยละของการพัฒนาข้อมูลหรือนำใช้ข้อมูล	ประชาชนมีข้อมูลและสามารถนำใช้ข้อมูลได้อย่างทั่วถึงและมีประสิทธิภาพ	สำนักปลัด อบต.
50	จัดหาช่องทางการกระจายผลผลิตทางการเกษตรและสร้างมาตรฐานการต่อรองทั้งราคาและคุณภาพสินค้า	เพื่อส่งเสริมด้านการตลาดให้กับเกษตรกร	เกษตรกรตำบลเกาะหมาก	50,000	50,000	50,000	50,000	50,000	ร้อยละของเกษตรกรที่ได้รับ的帮助เหลือ	เกษตรกรมีตลาดรองรับสินค้าการเกษตรและสามารถเพิ่มมูลค่าของสินค้าเกษตรขึ้น	สำนักปลัด อบต.

2. บัญชีโครงการพัฒนาท้องถิ่น

แบบ ผ. 02

รายละเอียดโครงการพัฒนา
แผนพัฒนาท้องถิ่น(พ.ศ.2566-2570)
องค์การบริหารส่วนตำบลเกาะหมาก

ก. ยุทธศาสตร์จังหวัดที่ 1 การเพิ่มขีดความสามารถภาคเกษตร อุตสาหกรรมต่อเนื่องจากการเกษตร ผลิตภัณฑ์ชุมชน และท้องถิ่น

ข. ยุทธศาสตร์การพัฒนาของ อปท. ในเขตจังหวัดที่ 3 การสร้างความเข้มแข็งภาคเกษตรและระบบเศรษฐกิจ

ยุทธศาสตร์ที่ 1 ประชาชนอยู่ดีมีสุข

1.1 แผนงานการเกษตร

ที่	โครงการ/กิจกรรม	วัตถุประสงค์	เป้าหมาย (ผลผลิตของ โครงการ)	งบประมาณ					ตัวชี้วัด (KPI)	ผลที่คาดว่าจะ ได้รับ	หน่วยงาน รับผิดชอบหลัก
				2566 (บาท)	2567 (บาท)	2568 (บาท)	2569 (บาท)	2570 (บาท)			
51	ส่งเสริมอาชีพตามปรัชญาเศรษฐกิจพอเพียง	เพื่อส่งเสริมอาชีพเพิ่มรายได้ให้กับประชาชน	ประชาชน ม.1-11	343,000	343,000	343,000	343,000	343,000	จำนวนผู้เข้าร่วมโครงการ	ประชาชนมีอาชีพเสริมเพิ่มรายได้	สำนักปลัด อบต.
52	รณรงค์ ลด เลิกใช้สารเคมีในการทำการเกษตรกรรม	เพื่อลดการใช้สารเคมีในการทำเกษตรกรรมของประชาชน	เกษตรกร ตำบลเกาะหมาก	50,000	50,000	50,000	50,000	50,000	ร้อยละของเกษตรกรลดใช้สารเคมีลง	ประชาชนมีสุขภาพร่างกายแข็งแรงขึ้น	สำนักปลัด อบต.
53	บริการตรวจคัดกรองเฝ้าระวังสารพิษตกค้างในพืชผักผลไม้	เพื่อให้ผักผลไม้ของเกษตรกรปลอดภัยจากสารพิษตกค้าง	เกษตรกร ตำบลเกาะหมาก	30,000	30,000	30,000	30,000	30,000	ร้อยละของพืชผักผลไม้ที่ได้รับการตรวจคัดกรองเฝ้าระวังสารพิษตกค้าง	ประชาชนได้บริโภคพืชผักผลไม้ที่ปลอดภัยจากสารพิษตกค้าง	สำนักปลัด อบต.

2. บัญชีโครงการพัฒนาท้องถิ่น

แบบ ผ. 02

รายละเอียดโครงการพัฒนา
แผนพัฒนาท้องถิ่น(พ.ศ.2566-2570)
องค์การบริหารส่วนตำบลเกาะหมาก

ก. ยุทธศาสตร์จังหวัดที่ 1 การเพิ่มขีดความสามารถภาคเกษตร อุตสาหกรรมต่อเนื่องจากการเกษตร ผลิตภัณฑ์ชุมชน และท้องถิ่น

ข. ยุทธศาสตร์การพัฒนาของ อปท. ในเขตจังหวัดที่ 3 การสร้างความเข้มแข็งภาคเกษตรและระบบเศรษฐกิจ

ยุทธศาสตร์ที่ 1 ประชาชนอยู่ดีมีสุข

1.1 แผนงานการเกษตร

ที่	โครงการ/กิจกรรม	วัตถุประสงค์	เป้าหมาย (ผลผลิตของ โครงการ)	งบประมาณ					ตัวชี้วัด (KPI)	ผลที่คาดว่าจะ ได้รับ	หน่วยงาน รับผิดชอบหลัก
				2566 (บาท)	2567 (บาท)	2568 (บาท)	2569 (บาท)	2570 (บาท)			
54	ตลาดนัดชุมชนปลอดสารพิษ	ส่งเสริมการผลิตสินค้าปลอดสารพิษของประชาชนโดยมีตลาดรองรับสินค้า	ตลาดนัดชุมชนตำบลเกาะหมาก	100,000	100,000	100,000	100,000	100,000	ตลาดนัดชุมชนปลอดสารพิษที่ได้จัดตั้งขึ้น	ประชาชนได้มีตลาดสำหรับขายพืชปลอดสารพิษ	สำนักปลัด อบต.
55	ร้านค้าชุมชนปลอดสารพิษ	เพื่อให้ประชาชนได้มีสินค้าปลอดสารพิษไว้อุปโภคบริโภค	ร้านค้าชุมชนปลอดสารพิษ	100,000	100,000	100,000	100,000	100,000	ร้านค้าชุมชนปลอดสารพิษที่จัดตั้งขึ้น	ประชาชนได้บริโภคสินค้าปลอดสารพิษมากขึ้น	สำนักปลัด อบต.
56	พัฒนาศักยภาพเพิ่มจำนวนผู้ผลิตและแปรรูปอาหารปลอดภัย	เพื่อให้การผลิตและแปรรูปอาหารปลอดภัยมีประสิทธิภาพมากขึ้น	ประชาชนตำบลเกาะหมาก	100,000	100,000	100,000	100,000	100,000	ร้อยละของผู้ดำเนินการผลิตและแปรรูปอาหารปลอดภัย	ประชาชนตำบลเกาะหมากมีการผลิตและแปรรูปอาหารปลอดภัยทุกหมู่บ้าน	สำนักปลัด อบต.

2. บัญชีโครงการพัฒนาท้องถิ่น

แบบ ผ. 02

รายละเอียดโครงการพัฒนา
แผนพัฒนาท้องถิ่น(พ.ศ.2566-2570)
องค์การบริหารส่วนตำบลเกาะหมาก

ก. ยุทธศาสตร์จังหวัดที่ 1 การเพิ่มขีดความสามารถภาคเกษตร อุตสาหกรรมต่อเนื่องจากการเกษตร ผลิตภัณฑ์ชุมชน และท้องถิ่น

ข. ยุทธศาสตร์การพัฒนาของ อปท. ในเขตจังหวัดที่ 3 การสร้างความเข้มแข็งภาคเกษตรและระบบเศรษฐกิจ

ยุทธศาสตร์ที่ 1 ประชาชนอยู่ดีมีสุข

1.1 แผนงานการเกษตร

ที่	โครงการ/กิจกรรม	วัตถุประสงค์	เป้าหมาย (ผลผลิตของ โครงการ)	งบประมาณ					ตัวชี้วัด (KPI)	ผลที่คาดว่าจะ ได้รับ	หน่วยงาน รับผิดชอบหลัก
				2566 (บาท)	2567 (บาท)	2568 (บาท)	2569 (บาท)	2570 (บาท)			
57	สร้างชุมชนต้นแบบการผลิตและการบริโภคอาหารปลอดภัยระดับบุคคล ครอบครัว กลุ่มชุมชน	เพื่อให้มีต้นแบบในการผลิตบริโภคอาหารปลอดภัยในทุกระดับ	ประชาชน ตำบลเกาะหมาก	100,000	100,000	100,000	100,000	100,000	ร้อยละของต้นแบบการผลิต บริโภคที่ได้สร้างขึ้น	ประชาชนได้เรียนรู้การผลิต บริโภคอาหารปลอดภัยจากต้นแบบในทุกระดับของชุมชน	สำนักปลัด อบต.
58	ส่งเสริมการปลูกผัก	เพื่อส่งเสริมอาชีพเพิ่มรายได้ให้กับประชาชน	ประชาชน ม.1-11	1,539,000	1,539,000	1,539,000	1,539,000	1,539,000	จำนวนผู้เข้าร่วมโครงการ	ประชาชนมีอาชีพเสริมเพิ่มรายได้	สำนักปลัด อบต.
59	ส่งเสริมอาชีพการเลี้ยงเป็ดไข่	เพื่อส่งเสริมอาชีพเพิ่มรายได้ให้กับประชาชน	ประชาชน ม.1-11	2,250,000	2,250,000	2,250,000	2,250,000	2,250,000	จำนวนผู้เข้าร่วมโครงการ	ประชาชนมีอาชีพเสริมเพิ่มรายได้	สำนักปลัด อบต.
60	เกษตรแบบผสมผสาน	เพื่อส่งเสริมอาชีพเพิ่มรายได้ให้กับประชาชน	ประชาชน ม.1-11	2,421,360	2,421,360	2,421,360	2,421,360	2,421,360	จำนวนผู้เข้าร่วมโครงการ	ประชาชนมีอาชีพเสริมเพิ่มรายได้	สำนักปลัด อบต.

2. บัญชีโครงการพัฒนาท้องถิ่น

แบบ ผ. 02

รายละเอียดโครงการพัฒนา
แผนพัฒนาท้องถิ่น(พ.ศ.2566-2570)
องค์การบริหารส่วนตำบลเกาะหมาก

ก. ยุทธศาสตร์จังหวัดที่ 1 การเพิ่มขีดความสามารถภาคเกษตร อุตสาหกรรมต่อเนื่องจากการเกษตร ผลิตภัณฑ์ชุมชน และท้องถิ่น

ข. ยุทธศาสตร์การพัฒนาของ อปท. ในเขตจังหวัดที่ 3 การสร้างความเข้มแข็งภาคเกษตรและระบบเศรษฐกิจ

ยุทธศาสตร์ที่ 1 ประชาชนอยู่ดีมีสุข

1.1 แผนงานการเกษตร

ที่	โครงการ/กิจกรรม	วัตถุประสงค์	เป้าหมาย (ผลผลิตของ โครงการ)	งบประมาณ					ตัวชี้วัด (KPI)	ผลที่คาดว่าจะ ได้รับ	หน่วยงาน รับผิดชอบหลัก
				2566 (บาท)	2567 (บาท)	2568 (บาท)	2569 (บาท)	2570 (บาท)			
61	ส่งเสริมอาชีพการปลูกปาล์ม น้ำมัน	เพื่อให้เกิดการรวมกลุ่มของ เกษตรกรเพื่อเพิ่มรายได้และ แก้ไขปัญหาความยากจน ของเกษตรกร	ผู้นำชุมชน ,ผู้นำ กลุ่มเกษตรกรผู้สนใจ ปาล์มน้ำมัน, ผู้บริหาร,เจ้าที่ผู้ เกี่ยวข้อง จำนวน 45 คน	100,000	100,000	100,000	100,000	100,000	จำนวนผู้เข้าร่วมโครงการ	เกษตรกรปาล์มน้ำมัน ได้มีการรวมกลุ่มและมี รายได้เพิ่มขึ้น	สำนักปลัด อบต.
62	ส่งเสริมอาชีพการเลี้ยงเป็ด เนื้อ	เพื่อส่งเสริมอาชีพเพิ่มรายได้ ให้กับประชาชน	ประชาชนชน ม.1-11	675,000	675,000	675,000	675,000	675,000	จำนวนผู้เข้าร่วมโครงการ	ประชาชนมีอาชีพเสริม เพิ่มรายได้	สำนักปลัด อบต.
63	ส่งเสริมอาชีพการเลี้ยงไก่ไข่	เพื่อส่งเสริมอาชีพเพิ่มรายได้ ให้กับประชาชน	ประชาชนชน ม.1-11	3,000,000	3,000,000	3,000,000	3,000,000	3,000,000	จำนวนผู้เข้าร่วมโครงการ	ประชาชนมีอาชีพเสริม เพิ่มรายได้	สำนักปลัด อบต.

2. บัญชีโครงการพัฒนาท้องถิ่น

รายละเอียดโครงการพัฒนา
แผนพัฒนาท้องถิ่น(พ.ศ.2566-2570)
องค์การบริหารส่วนตำบลเกาะหมาก

ก. ยุทธศาสตร์จังหวัดที่ 1 การเพิ่มขีดความสามารถภาคเกษตร อุตสาหกรรมต่อเนื่องจากการเกษตร ผลิตภัณฑ์ชุมชน และท้องถิ่น

ข. ยุทธศาสตร์การพัฒนาของ อปท. ในเขตจังหวัดที่ 3 การสร้างความเข้มแข็งภาคเกษตรและระบบเศรษฐกิจ

ยุทธศาสตร์ที่ 1 ประชาชนอยู่ดีมีสุข

1.1 แผนงานการเกษตร

ที่	โครงการ/กิจกรรม	วัตถุประสงค์	เป้าหมาย (ผลผลิตของ โครงการ)	งบประมาณ					ตัวชี้วัด (KPI)	ผลที่คาดว่าจะ ได้รับ	หน่วยงาน รับผิดชอบหลัก
				2566 (บาท)	2567 (บาท)	2568 (บาท)	2569 (บาท)	2570 (บาท)			
64	ส่งเสริมอาชีพการเลี้ยงผึ้ง	เพื่อส่งเสริมอาชีพเพิ่มรายได้ให้กับประชาชน	ประชาชน ม.1-11	1,142,000	1,142,000	1,142,000	1,142,000	1,142,000	จำนวนผู้เข้าร่วมโครงการ	ประชาชนมีอาชีพเสริมเพิ่มรายได้	สำนักปลัด อบต.
65	อนุรักษ์พันธุกรรมพืชอันเนื่องมาจากพระราชดำริสมเด็จพระเทพรัตนราชสุดาฯ สยามบรมราชกุมารี	1. เพื่อปกป้องรักษาทรัพยากรกายภาพ ชีวภาพและทรัพยากรวัฒนธรรมและภูมิปัญญา 2. เพื่อเป็นแหล่งท่องเที่ยวเรียนรู้และทำให้นักท่องเที่ยวเพิ่มขึ้น	เพื่อดำเนินงาน 3 กรอบดำเนินงาน 8 กิจกรรม 3 ฐานทรัพยากร และเพื่อเป็นแหล่งท่องเที่ยวให้ศึกษาเรียนรู้	1,000,000	1,000,000	1,000,000	1,000,000	1,000,000	มีการดำเนินการครบ 3 กรอบ การดำเนินงาน 8 กิจกรรม 3 ฐานทรัพยากร และมีแหล่งท่องเที่ยวเรียนรู้เพิ่มขึ้น 1 แห่ง	ทรัพยากรกายภาพ ชีวภาพ และทรัพยากรวัฒนธรรมภูมิปัญญาได้รับการปกป้องรักษา มีแหล่งท่องเที่ยวและนักท่องเที่ยวเพิ่มขึ้น	สำนักปลัด อบต.

2. บัญชีโครงการพัฒนาท้องถิ่น

แบบ ผ. 02

รายละเอียดโครงการพัฒนา
แผนพัฒนาท้องถิ่น(พ.ศ.2566-2570)
องค์การบริหารส่วนตำบลเกาะหมาก

ก. ยุทธศาสตร์จังหวัดที่ 1 การเพิ่มขีดความสามารถภาคเกษตร อุตสาหกรรมต่อเนื่องจากการเกษตร ผลิตภัณฑ์ชุมชน และท้องถิ่น

ข. ยุทธศาสตร์การพัฒนาของ อปท. ในเขตจังหวัดที่ 3 การสร้างความเข้มแข็งภาคเกษตรและระบบเศรษฐกิจ

ยุทธศาสตร์ที่ 1 ประชาชนอยู่ดีมีสุข

1.1 แผนงานการเกษตร

ที่	โครงการ/กิจกรรม	วัตถุประสงค์	เป้าหมาย (ผลผลิตของ โครงการ)	งบประมาณ					ตัวชี้วัด (KPI)	ผลที่คาดว่าจะ ได้รับ	หน่วยงาน รับผิดชอบหลัก
				2566 (บาท)	2567 (บาท)	2568 (บาท)	2569 (บาท)	2570 (บาท)			
66	ศึกษาดูงานแหล่งอนุรักษ์ พันธุกรรมพืชอันเนื่องมาจาก พระราชดำริสมเด็จพระเทพ รัตนราชสุดาฯสยามบรมราช กุมารี	เพื่อศึกษาหาความรู้ เกี่ยวกับ งานอนุรักษ์พันธุกรรมพืชอัน เนื่องมาจากพระราชดำริ สมเด็จพระเทพรัตนราชสุดา บรมราชกุมารีนำมาประยุกต์ ใช้ในการดำเนินงาน	ผู้บริหาร ส.อบต. หัวหน้าส่วนราชการ ในเขต อบต.ผู้นำชุมชน ประชาชนและพนักงาน ส่วนตำบล พนักงานจ้าง ตามภารกิจและทั่วไป	200,000	-	-	-	-	จำนวนผู้ไปศึกษาเรียนรู้ จำนวนประมาณ 40 คน ได้รับความรู้	ผู้เข้าร่วมโครงการมีความ รู้เกี่ยวกับการอนุรักษ์ พันธุ์พืชและนำมาถ่าย ทอดและประยุกต์ใช้ใน พื้นที่ได้	สำนักปลัด อบต.

2. บัญชีโครงการพัฒนาท้องถิ่น

รายละเอียดโครงการพัฒนา
แผนพัฒนาท้องถิ่น(พ.ศ.2566-2570)
องค์การบริหารส่วนตำบลเกาะหมาก

ก. ยุทธศาสตร์จังหวัดที่ 1 การเพิ่มขีดความสามารถภาคเกษตร อุตสาหกรรมต่อเนื่องจากการเกษตร ผลิตภัณฑ์ชุมชน และท้องถิ่น

ข. ยุทธศาสตร์การพัฒนาของ อปท. ในเขตจังหวัดที่ 3 การสร้างความเข้มแข็งภาคเกษตรและระบบเศรษฐกิจ

ยุทธศาสตร์ที่ 1 ประชาชนอยู่ดีมีสุข

1.1 แผนงานการเกษตร

ที่	โครงการ/กิจกรรม	วัตถุประสงค์	เป้าหมาย (ผลผลิตของ โครงการ)	งบประมาณ					ตัวชี้วัด (KPI)	ผลที่คาดว่าจะ ได้รับ	หน่วยงาน รับผิดชอบหลัก
				2566 (บาท)	2567 (บาท)	2568 (บาท)	2569 (บาท)	2570 (บาท)			
67	ศึกษาวิจัยการดำเนินงานด้านการจัดให้มีน้ำเพื่อการอุปโภค บริโภค และการเกษตร	เพื่อศึกษาวิจัยการดำเนินงานด้านการจัดให้มีน้ำเพื่อการอุปโภค บริโภคและการเกษตร - เพื่อนำงานวิจัยต่อยอดพัฒนาการจัดทำบริการสาธารณะของ อบต.เกาะหมาก	งานวิจัยการดำเนินงานด้านการจัดให้มีน้ำเพื่อการอุปโภค บริโภคและการเกษตร จำนวน 1 เล่ม	50,000	-	-	-	-	งานวิจัยที่มีคุณภาพเกี่ยวกับการดำเนินงานด้านการจัดให้มีน้ำเพื่อการอุปโภค บริโภคและการเกษตร จำนวน 1 เล่ม โครงการที่เกิดขึ้นจากงานวิจัยจำนวนไม่น้อยกว่า 5 โครงการ	งานวิจัยที่มีคุณภาพ จำนวน 1 เล่ม มีจำนวนโครงการที่เป็นผลผลิตจากงานวิจัยไม่น้อยกว่า 5 โครงการ	กองช่าง

2. บัญชีโครงการพัฒนาท้องถิ่น

แบบ ผ. 02

รายละเอียดโครงการพัฒนา
แผนพัฒนาท้องถิ่น(พ.ศ.2566-2570)
องค์การบริหารส่วนตำบลเกาะหมาก

ก. ยุทธศาสตร์จังหวัดที่ 1 การเพิ่มขีดความสามารถภาคเกษตร อุตสาหกรรมต่อเนื่องจากการเกษตร ผลิตภัณฑ์ชุมชน และท้องถิ่น

ข. ยุทธศาสตร์การพัฒนาของ อปท. ในเขตจังหวัดที่ 3 การสร้างความเข้มแข็งภาคเกษตรและระบบเศรษฐกิจ

ยุทธศาสตร์ที่ 1 ประชาชนอยู่ดีมีสุข

1.1 แผนงานการเกษตร

ที่	โครงการ/กิจกรรม	วัตถุประสงค์	เป้าหมาย (ผลผลิตของ โครงการ)	งบประมาณ					ตัวชี้วัด (KPI)	ผลที่คาดว่าจะ ได้รับ	หน่วยงาน รับผิดชอบหลัก
				2566 (บาท)	2567 (บาท)	2568 (บาท)	2569 (บาท)	2570 (บาท)			
68	ส่งเสริมอาชีพการปลูกต้น กระถ่อม	เพื่อส่งเสริมอาชีพให้กับ ประชาชนในการสร้างรายได้ ให้แก่ครอบครัว	หมู่ที่ 1 - 11	330,000	330,000	330,000	330,000	330,000	ประชาชนมีรายได้เพิ่มขึ้น	ประชาชนมีรายได้เพิ่มขึ้น จากการปลูกต้นกระถ่อม	สำนักปลัด อบต.
69	ส่งเสริมอาชีพการปลูก กล้วย	เพื่อส่งเสริมอาชีพให้กับ ประชาชนในการสร้างรายได้ ให้แก่ครอบครัว	หมู่ที่ 1 - 11	330,000	330,000	330,000	330,000	330,000	ประชาชนมีรายได้เพิ่มขึ้น	ประชาชนมีรายได้เพิ่ม ขึ้นจากการปลูกกล้วย	สำนักปลัด อบต.

2. บัญชีโครงการพัฒนาท้องถิ่น

แบบ ผ. 02

รายละเอียดโครงการพัฒนา
แผนพัฒนาท้องถิ่น(พ.ศ.2566-2570)
องค์การบริหารส่วนตำบลเกาะหมาก

ก. ยุทธศาสตร์จังหวัดที่ 5 การพัฒนาโครงสร้างพื้นฐาน และการบริหารจัดการบ้านเมือง รองรับการเปลี่ยนแปลง และการพัฒนาสู่เมืองน่าอยู่

ข. ยุทธศาสตร์การพัฒนาของ อปท. ในเขตจังหวัดที่ 2 การพัฒนาโครงสร้างพื้นฐานและระบบโลจิสติกส์

ยุทธศาสตร์ที่ 1 ประชาชนอยู่ดีมีสุข

1.2 แผนงานอุตสาหกรรมและการโยธา

ที่	โครงการ/กิจกรรม	วัตถุประสงค์	เป้าหมาย (ผลผลิตของ โครงการ)	งบประมาณ					ตัวชี้วัด (KPI)	ผลที่คาดว่าจะ ได้รับ	หน่วยงาน รับผิดชอบหลัก
				2566 (บาท)	2567 (บาท)	2568 (บาท)	2569 (บาท)	2570 (บาท)			
1	ส่งเสริมสนับสนุนการติดตั้งบ่อดักไขมัน	เพื่อป้องกันน้ำเน่าเสียในชุมชน และลดปัญหามลพิษทางน้ำในทะเลสาบสงขลา	พื้นที่ตำบลเกาะหมาก	1,000,000	1,000,000	1,000,000	1,000,000	1,000,000	จำนวนครัวเรือนที่ติดตั้งบ่อดักไขมัน	ลดปัญหาน้ำเน่าเสียในชุมชน	กองช่าง
2	ก่อสร้าง ปรับปรุง ต่อเติม ศาลาอเนกประสงค์หมู่บ้าน หมู่ที่ 1-11	เพื่อใช้ในการประชุมและจัดกิจกรรมต่างๆของหมู่บ้าน	ศาลาอเนกประสงค์หมู่บ้าน ม.1-11	4,000,000	4,000,000	4,000,000	4,000,000	4,000,000	จำนวนศาลาอเนกประสงค์ที่ได้จัดสร้าง	มีสถานที่สำหรับการจัดประชุมและจัดกิจกรรมต่างๆ ภายในหมู่บ้าน	กองช่าง
3	ปรับปรุงระบบประปาหมู่บ้าน หมู่ที่ 1-11	เพื่อให้มีระบบประปาที่ได้มาตรฐาน	พื้นที่ ม.1-11	10,000,000	10,000,000	10,000,000	10,000,000	10,000,000	ระบบประปาที่ได้ปรับปรุง	มีระบบประปาที่ได้มาตรฐาน	กองช่าง

2. บัญชีโครงการพัฒนาท้องถิ่น

แบบ ผ. 02

รายละเอียดโครงการพัฒนา
แผนพัฒนาท้องถิ่น(พ.ศ.2566-2570)
องค์การบริหารส่วนตำบลเกาะหมาก

ก. ยุทธศาสตร์จังหวัดที่ 5 การพัฒนาโครงสร้างพื้นฐาน และการบริหารจัดการบ้านเมือง รองรับการเปลี่ยนแปลง และการพัฒนาสู่เมืองน่าอยู่

ข. ยุทธศาสตร์การพัฒนาของ อปท. ในเขตจังหวัดที่ 2 การพัฒนาโครงสร้างพื้นฐานและระบบโลจิสติกส์

ยุทธศาสตร์ที่ 1 ประชาชนอยู่ดีมีสุข

1.2 แผนงานอุตสาหกรรมและการโยธา

ที่	โครงการ/กิจกรรม	วัตถุประสงค์	เป้าหมาย (ผลผลิตของ โครงการ)	งบประมาณ					ตัวชี้วัด (KPI)	ผลที่คาดว่าจะ ได้รับ	หน่วยงาน รับผิดชอบหลัก
				2566 (บาท)	2567 (บาท)	2568 (บาท)	2569 (บาท)	2570 (บาท)			
4	ก่อสร้างระบบระบายน้ำ หมู่ที่ 1-11	เพื่อแก้ปัญหาน้ำท่วมขังและ ช่วยให้ระบายน้ำได้ดีขึ้น	ก่อสร้างระบายน้ำ คอนกรีตเสริมเหล็ก พร้อมฝาปิดรายละเอียดตามแบบแปลน อปท.กำหนด	10,000,000	10,000,000	10,000,000	10,000,000	10,000,000	ระยะทางของระบายน้ำ ที่ได้ก่อสร้าง	สามารถป้องกันน้ำท่วมขัง ในพื้นที่ได้	กองช่าง
5	เทศบาลคอนกรีตบริเวณถัง ระบบประปาหมู่บ้าน	เพื่อให้ระบบการผลิตน้ำประปา มีประสิทธิภาพถูกสุขลักษณะ อนามัย	ถังระบบประปาภายในตำบลเกาะหมาก	200,000	200,000	200,000	200,000	200,000	ถังระบบประปาที่ได้มี การเทศบาลคอนกรีต	การผลิตน้ำประปามีประ สิทธิภาพประชาชนมีน้ำ ประปาใช้อย่างเพียงพอ	กองช่าง
6	จ้างก่อสร้าง ติดตั้งระบบความ ปลอดภัยทางด้านการจราจร หมู่ที่ 1-11	เพื่อสร้างความปลอดภัยใน ชีวิตและทรัพย์สินให้ประชาชน	ก่อสร้าง ติดตั้ง ระบบความปลอดภัย ทางด้านการจราจร ในตำบลเกาะหมาก	1,000,000	1,000,000	1,000,000	1,000,000	1,000,000	จำนวนจุดที่ได้ติดตั้ง ระบบความปลอดภัย ทางด้านการจราจร	อุบัติเหตุในตำบล เกาะหมากลดลง	กองช่าง

2. บัญชีโครงการพัฒนาท้องถิ่น

แบบ ผ. 02

รายละเอียดโครงการพัฒนา
แผนพัฒนาท้องถิ่น(พ.ศ.2566-2570)
องค์การบริหารส่วนตำบลเกาะหมาก

ก. ยุทธศาสตร์จังหวัดที่ 5 การพัฒนาโครงสร้างพื้นฐาน และการบริหารจัดการบ้านเมือง รองรับการเปลี่ยนแปลง และการพัฒนาสู่เมืองน่าอยู่

ข. ยุทธศาสตร์การพัฒนาของ อปท. ในเขตจังหวัดที่ 2 การพัฒนาโครงสร้างพื้นฐานและระบบโลจิสติกส์

ยุทธศาสตร์ที่ 1 ประชาชนอยู่ดีมีสุข

1.2 แผนงานอุตสาหกรรมและการโยธา

ที่	โครงการ/กิจกรรม	วัตถุประสงค์	เป้าหมาย (ผลผลิตของ โครงการ)	งบประมาณ					ตัวชี้วัด (KPI)	ผลที่คาดว่าจะ ได้รับ	หน่วยงาน รับผิดชอบหลัก	
				2566 (บาท)	2567 (บาท)	2568 (บาท)	2569 (บาท)	2570 (บาท)				
7	ก่อสร้าง Sky Walk พุทธอุทยานเขานางฟ้า	เพื่อส่งเสริมการท่องเที่ยวใน ชุมชนตำบลเกาะหมาก	เพื่อส่งเสริมการ ท่องเที่ยวในชุมชน ตำบลเกาะหมาก	-	-	20,000,000	-	-	-	Sky Walk พุทธอุทยาน เขานางฟ้า	มีนักท่องเที่ยวเข้ามา เที่ยวมากขึ้น ประชาชน มีรายได้เพิ่มขึ้น	สำนักปลัด อบต.
8	ก่อสร้างระบบไฟฟ้าแสงสว่าง สาธารณะสายประน้ำ หมู่ที่ 9 -หมู่ที่ 3 (ระยะที่ 1)	เพื่อความปลอดภัยของ ประชาชน และสะดวกในการ สัญจร	พื้นที่ ม.9,ม.3	-	1,500,000	-	-	-	-	ระยะทางที่ได้ดำเนินการ	ประชาชนมีความ ปลอดภัย	กองช่าง
9	ก่อสร้างระบบไฟฟ้าแสงสว่าง สาธารณะสายประน้ำ หมู่ที่ 3 -หมู่ที่ 9 (ระยะที่ 2)	เพื่อความปลอดภัยของ ประชาชน และสะดวกในการ สัญจร	พื้นที่ ม.3,ม.9	-	-	1,500,000	-	-	-	ระยะทางที่ได้ดำเนินการ	ประชาชนมีความ ปลอดภัย	กองช่าง

2. บัญชีโครงการพัฒนาท้องถิ่น

แบบ ผ. 02

รายละเอียดโครงการพัฒนา
แผนพัฒนาท้องถิ่น(พ.ศ.2566-2570)
องค์การบริหารส่วนตำบลเกาะหมาก

ก. ยุทธศาสตร์จังหวัดที่ 5 การพัฒนาโครงสร้างพื้นฐาน และการบริหารจัดการบ้านเมือง รองรับการเปลี่ยนแปลง และการพัฒนาสู่เมืองน่าอยู่

ข. ยุทธศาสตร์การพัฒนาของ อปท. ในเขตจังหวัดที่ 2 การพัฒนาโครงสร้างพื้นฐานและระบบโลจิสติกส์

ยุทธศาสตร์ที่ 1 ประชาชนอยู่ดีมีสุข

1.2 แผนงานอุตสาหกรรมและการโยธา

ที่	โครงการ/กิจกรรม	วัตถุประสงค์	เป้าหมาย (ผลผลิตของ โครงการ)	งบประมาณ					ตัวชี้วัด (KPI)	ผลที่คาดว่าจะ ได้รับ	หน่วยงาน รับผิดชอบหลัก	
				2566 (บาท)	2567 (บาท)	2568 (บาท)	2569 (บาท)	2570 (บาท)				
10	ก่อสร้างโรงเรือนและติดตั้งระบบ REVERSE OSMOSIS DESALINATION หมู่ที่ 1	เพื่อใช้สำหรับกรองน้ำทะเล น้ำบาดาลเค็ม น้ำกร่อย ก่อนนำมาใช้ในครัวเรือน	พื้นที่หมู่ที่ 1 บ้านท่าวา	700,000	-	-	-	-	-	ประชาชนมีน้ำจืดใช้ ร้อยละ 90 ของครัวเรือน	ประชาชนมีน้ำจืดใช้ใน ครัวเรือน	กองช่าง
11	ก่อสร้างถนนคอนกรีตเสริมเหล็กสายบ้านนายอรรถ แดงแสงทอง - สามแยกถนนลาดยางบ้านเกาะหมาก	เพื่อให้ประชาชนเกิดความ สะดวกในการสัญจร	กว้าง 5.00 เมตร ยาว 1,875 เมตร หนา 0.15 เมตร	5,400,000	-	-	-	-	-	ถนนคอนกรีตที่ได้ ก่อสร้าง	ประชาชนได้รับความ สะดวกในการสัญจร	กองช่าง
12	ขยายไหล่ทางคอนกรีตเสริมเหล็กสายทางเข้าประปา (ม.2)	เพื่อให้ประชาชนเกิดความ สะดวกในการสัญจร	กว้าง 1.00 เมตร ยาว 71.00 เมตร หนา 0.15 เมตร	50,000	-	-	-	-	-	ไหล่ทางคอนกรีตที่ได้ ขยาย	ประชาชนได้รับความ สะดวกในการสัญจร	กองช่าง

2. บัญชีโครงการพัฒนาท้องถิ่น

แบบ ผ. 02

รายละเอียดโครงการพัฒนา
แผนพัฒนาท้องถิ่น(พ.ศ.2566-2570)
องค์การบริหารส่วนตำบลเกาะหมาก

ก. ยุทธศาสตร์จังหวัดที่ 5 การพัฒนาโครงสร้างพื้นฐาน และการบริหารจัดการบ้านเมือง รองรับการเปลี่ยนแปลง และการพัฒนาสู่เมืองน่าอยู่

ข. ยุทธศาสตร์การพัฒนาของ อปท. ในเขตจังหวัดที่ 2 การพัฒนาโครงสร้างพื้นฐานและระบบโลจิสติกส์

ยุทธศาสตร์ที่ 1 ประชาชนอยู่ดีมีสุข

1.2 แผนงานอุตสาหกรรมและการโยธา

ที่	โครงการ/กิจกรรม	วัตถุประสงค์	เป้าหมาย (ผลผลิตของ โครงการ)	งบประมาณ					ตัวชี้วัด (KPI)	ผลที่คาดว่าจะ ได้รับ	หน่วยงาน รับผิดชอบหลัก
				2566 (บาท)	2567 (บาท)	2568 (บาท)	2569 (บาท)	2570 (บาท)			
13	ก่อสร้างฝาดักขยะน้ำ สายบ้านนางหิระ หลีแจ้ (ม.2)	เพื่อความปลอดภัยของ ประชาชนที่สัญจรไปมา	กว้าง 1.20 เมตร ยาว 29.00 เมตร	35,000	-	-	-	-	ฝาดักขยะน้ำที่ได้ ก่อสร้าง	ประชาชนที่สัญจรไปมา ได้รับความปลอดภัย	กองช่าง
14	ขุดเจาะบ่อบาดาลพร้อม ติดตั้งถังประปามาตรฐาน แบบกรมทรัพย์ (ม.2)	เพื่อให้ประชาชนมีน้ำประปา ใช้อย่างเพียงพอ	ขนาดถังประปา ความจุ 20 ลบ.ม.	-	-	750,000	750,000	750,000	ความจุของถังประปา	ประชาชนมีน้ำประปา ใช้อย่างเพียงพอ	กองช่าง
15	ก่อสร้างคูระบายน้ำรูปตัว ระหว่าง ม.1 - ม.2 (ม.2)	เพื่อให้มีระบบระบายน้ำที่มี ประสิทธิภาพป้องกันปัญหา น้ำท่วมขังแก้ปัญหา น้ำท่วมขังแก้ปัญหา น้ำไหลทะลักเข้าบ้านเรือนประชาชน	พื้นที่หมู่ที่ 1 - 2	1,000,000	-	-	-	-	ความยาวของคูระบายน้ำ ที่ได้ก่อสร้าง	สามารถแก้ปัญหา น้ำท่วมขัง/น้ำไหลทะลักเข้าบ้าน เรือนประชาชน	กองช่าง

2. บัญชีโครงการพัฒนาท้องถิ่น

แบบ ผ. 02

รายละเอียดโครงการพัฒนา
แผนพัฒนาท้องถิ่น(พ.ศ.2566-2570)
องค์การบริหารส่วนตำบลเกาะหมาก

ก. ยุทธศาสตร์จังหวัดที่ 5 การพัฒนาโครงสร้างพื้นฐาน และการบริหารจัดการบ้านเมือง รองรับการเปลี่ยนแปลง และการพัฒนาสู่เมืองนำอยู่

ข. ยุทธศาสตร์การพัฒนาของ อปท. ในเขตจังหวัดที่ 2 การพัฒนาโครงสร้างพื้นฐานและระบบโลจิสติกส์

ยุทธศาสตร์ที่ 1 ประชาชนอยู่ดีมีสุข

1.2 แผนงานอุตสาหกรรมและการโยธา

ที่	โครงการ/กิจกรรม	วัตถุประสงค์	เป้าหมาย (ผลผลิตของ โครงการ)	งบประมาณ					ตัวชี้วัด (KPI)	ผลที่คาดว่าจะ ได้รับ	หน่วยงาน รับผิดชอบหลัก
				2566 (บาท)	2567 (บาท)	2568 (บาท)	2569 (บาท)	2570 (บาท)			
16	ก่อสร้างถนนคอนกรีตจากถนนสายหลัก - บ้านนางวรรณ (ม.3)	เพื่อความสะดวกปลอดภัยในการสัญจร	กว้าง 3.00 เมตร ยาว 335.00 เมตร หนา 0.15 เมตร	650,000	-	-	-	-	- ความยาวของถนนที่ได้ก่อสร้าง	ประชาชนได้รับความสะดวกปลอดภัยในการสัญจร	กองช่าง
17	ก่อสร้างคูระบายน้ำรูปตัววี จากห้วมุมโรงเรียน -ห้วหาด (ม.4)	เพื่อให้มีระบบระบายน้ำที่มีประสิทธิภาพป้องกันน้ำท่วมขัง	ขนาดปากคูกว้าง 0.80 ม. ท้องกว้าง 0.40 ม. ลึก 0.40 ม. ยาว 370.00 ม.	450,000	-	-	-	-	- ความยาวของคูระบายน้ำที่ได้ก่อสร้าง	มีระบบระบายน้ำที่มีประสิทธิภาพป้องกันน้ำท่วมขังได้	กองช่าง
18	ก่อสร้างคูระบายน้ำถนนสายบนฝั่งตะวันออก (ม.5)	เพื่อให้มีระบบระบายน้ำที่มีประสิทธิภาพป้องกันน้ำท่วมขัง	ขนาดกว้าง 0.40 ม. ยาว 340.00 ม. ลึก 0.50 ม.	680,000	-	-	-	-	- ความยาวของคูระบายน้ำที่ได้ก่อสร้าง	มีระบบระบายน้ำที่มีประสิทธิภาพป้องกันน้ำท่วมขังได้	กองช่าง

2. บัญชีโครงการพัฒนาท้องถิ่น

แบบ ผ. 02

รายละเอียดโครงการพัฒนา
แผนพัฒนาท้องถิ่น(พ.ศ.2566-2570)
องค์การบริหารส่วนตำบลเกาะหมาก

ก. ยุทธศาสตร์จังหวัดที่ 5 การพัฒนาโครงสร้างพื้นฐาน และการบริหารจัดการบ้านเมือง รองรับการเปลี่ยนแปลง และการพัฒนาสู่เมืองนำอยู่

ข. ยุทธศาสตร์การพัฒนาของ อปท. ในเขตจังหวัดที่ 2 การพัฒนาโครงสร้างพื้นฐานและระบบโลจิสติกส์

ยุทธศาสตร์ที่ 1 ประชาชนอยู่ดีมีสุข

1.2 แผนงานอุตสาหกรรมและการโยธา

ที่	โครงการ/กิจกรรม	วัตถุประสงค์	เป้าหมาย (ผลผลิตของ โครงการ)	งบประมาณ					ตัวชี้วัด (KPI)	ผลที่คาดว่าจะ ได้รับ	หน่วยงาน รับผิดชอบหลัก
				2566 (บาท)	2567 (บาท)	2568 (บาท)	2569 (บาท)	2570 (บาท)			
19	ก่อสร้างคูระบายน้ำถนนสายล่างฝั่งตะวันตก (ม.5)	เพื่อให้มีระบบระบายน้ำที่มีประสิทธิภาพป้องกันน้ำท่วมขัง	ขนาดกว้าง 0.40 ม. ยาว 340.00 ม. ลึก 0.50 ม.	680,000	-	-	-	-	- ความยาวของคูระบายน้ำที่ได้ก่อสร้าง	มีระบบระบายน้ำที่มีประสิทธิภาพป้องกันน้ำท่วมขังได้	กองช่าง
20	ขุดลอกคลอง (ม.5)	เพื่อให้ประชาชนได้รับความสะดวกในการสัญจรทางน้ำ	คลองหมู่ที่ 5	100,000	-	-	-	-	- คลอง หมู่ที่ 5 ที่ได้ขุดลอก	ประชาชนได้รับความสะดวกในการสัญจรทางน้ำ	กองช่าง
21	ก่อสร้างท่าเทียบเรือบ้านปากบาง (ม.5)	เพื่อให้มีท่าเทียบเรือที่สวยงามเป็นระเบียบสำหรับใช้ในการจอดเรือชาวประมงและเพื่อส่งเสริมการท่องเที่ยว	ท่าเทียบเรือบ้านปากบางนาคราช	-	-	480,000	-	-	- ท่าเทียบเรือที่ได้ก่อสร้าง	มีท่าเทียบเรือที่สวยงามเป็นระเบียบสำหรับใช้ในการจอดเรือชาวประมงและส่งเสริมการท่องเที่ยว	กองช่าง

2. บัญชีโครงการพัฒนาท้องถิ่น

แบบ ผ. 02

รายละเอียดโครงการพัฒนา
แผนพัฒนาท้องถิ่น(พ.ศ.2566-2570)
องค์การบริหารส่วนตำบลเกาะหมาก

ก. ยุทธศาสตร์จังหวัดที่ 5 การพัฒนาโครงสร้างพื้นฐาน และการบริหารจัดการบ้านเมือง รองรับการเปลี่ยนแปลง และการพัฒนาสู่เมืองน่าอยู่

ข. ยุทธศาสตร์การพัฒนาของ อปท. ในเขตจังหวัดที่ 2 การพัฒนาโครงสร้างพื้นฐานและระบบโลจิสติกส์

ยุทธศาสตร์ที่ 1 ประชาชนอยู่ดีมีสุข

1.2 แผนงานอุตสาหกรรมและการโยธา

ที่	โครงการ/กิจกรรม	วัตถุประสงค์	เป้าหมาย (ผลผลิตของ โครงการ)	งบประมาณ					ตัวชี้วัด (KPI)	ผลที่คาดว่าจะ ได้รับ	หน่วยงาน รับผิดชอบหลัก
				2566 (บาท)	2567 (บาท)	2568 (บาท)	2569 (บาท)	2570 (บาท)			
22	ติดตั้งท่อล๊อคข้างบ้าน นายตลเหลาะ พรรณราย (ม.6)	เพื่อให้น้ำไหลสะดวกขึ้น	กว้าง 3.00 เมตร ยาว 67.00 เมตร	350,000	-	-	-	-	ท่อล๊อคที่ได้ติดตั้ง	น้ำไหลสะดวกขึ้น	กองช่าง
23	ตัดหญ้าและต้นไม้สองข้าง ถนน	เพื่อความสะอาดสวยงาม และความปลอดภัยของผู้ใช้ รถใช้ถนน	ข้างทางถนนภายใน ตำบลเกาะหมาก	100,000	100,000	100,000	100,000	100,000	จำนวนถนนที่ได้รับการ ตัดหญ้าและต้นไม้	อุบัติเหตุทางถนนลดลง ถนนมีความสะอาดสวย งาม	กองช่าง
24	ก่อสร้างสะพานข้ามคลอง ระหว่าง ม.6 - ม.11 (ม.6)	เพื่อให้ประชาชนทั้ง 2 หมู่บ้าน เดินทางสะดวกรวดเร็วขึ้น	พื้นที่หมู่ 6 และ หมู่ 11	600,000	-	-	-	-	สะพานข้ามคลองที่ได้ ก่อสร้าง	ประชาชนทั้ง 2 หมู่บ้าน เดินทางสะดวกรวดเร็ว ขึ้น	กองช่าง

2. บัญชีโครงการพัฒนาท้องถิ่น

แบบ ผ. 02

รายละเอียดโครงการพัฒนา
แผนพัฒนาท้องถิ่น(พ.ศ.2566-2570)
องค์การบริหารส่วนตำบลเกาะหมาก

ก. ยุทธศาสตร์จังหวัดที่ 5 การพัฒนาโครงสร้างพื้นฐาน และการบริหารจัดการบ้านเมือง รองรับการเปลี่ยนแปลง และการพัฒนาสู่เมืองนำอยู่

ข. ยุทธศาสตร์การพัฒนาของ อปท. ในเขตจังหวัดที่ 2 การพัฒนาโครงสร้างพื้นฐานและระบบโลจิสติกส์

ยุทธศาสตร์ที่ 1 ประชาชนอยู่ดีมีสุข

1.2 แผนงานอุตสาหกรรมและการโยธา

ที่	โครงการ/กิจกรรม	วัตถุประสงค์	เป้าหมาย (ผลผลิตของ โครงการ)	งบประมาณ					ตัวชี้วัด (KPI)	ผลที่คาดว่าจะ ได้รับ	หน่วยงาน รับผิดชอบหลัก	
				2566 (บาท)	2567 (บาท)	2568 (บาท)	2569 (บาท)	2570 (บาท)				
25	ขุดเจาะบ่อบาดาลพร้อมติดตั้งถังประปาแบบกรมทรัพย์ (ม.7)	เพื่อให้ประชาชนมีน้ำประปาใช้อย่างเพียงพอ	ขนาดถังประปาความจุ 20 ลบ.ม.	750,000	-	-	-	-	-	ความจุของถังประปา	ประชาชนมีน้ำประปาใช้อย่างเพียงพอ	กองช่าง
26	ติดตั้งท่อระบายน้ำถนนสายทิศตะวันออก (ม.7)	เพื่อให้น้ำไหลสะดวกแก้ปัญหาหน้าท่วมขัง	ท่อขนาดเส้นผ่าศูนย์กลาง 0.80 เมตร	140,000	-	-	-	-	-	ท่อระบายน้ำที่ได้ติดตั้ง	น้ำไหลสะดวกขึ้นลดปัญหาหน้าท่วมขัง	กองช่าง
27	ยกระดับถนนลูกรังสายทิศตะวันออก (ม.7)	เพื่อให้ประชาชนได้รับความสะดวกในการสัญจร	กว้าง 6.00 เมตร ยาว 2,900 เมตร หนาโดยเฉลี่ย 0.20 เมตร	350,000	-	-	-	-	-	ถนนลูกรังที่ได้ยกระดับ	ประชาชนได้รับความสะดวกในการสัญจร	กองช่าง

2. บัญชีโครงการพัฒนาท้องถิ่น

แบบ ผ. 02

รายละเอียดโครงการพัฒนา
แผนพัฒนาท้องถิ่น(พ.ศ.2566-2570)
องค์การบริหารส่วนตำบลเกาะหมาก

ก. ยุทธศาสตร์จังหวัดที่ 5 การพัฒนาโครงสร้างพื้นฐาน และการบริหารจัดการบ้านเมือง รองรับการเปลี่ยนแปลง และการพัฒนาสู่เมืองนำอยู่

ข. ยุทธศาสตร์การพัฒนาของ อปท. ในเขตจังหวัดที่ 2 การพัฒนาโครงสร้างพื้นฐานและระบบโลจิสติกส์

ยุทธศาสตร์ที่ 1 ประชาชนอยู่ดีมีสุข

1.2 แผนงานอุตสาหกรรมและการโยธา

ที่	โครงการ/กิจกรรม	วัตถุประสงค์	เป้าหมาย (ผลผลิตของ โครงการ)	งบประมาณ					ตัวชี้วัด (KPI)	ผลที่คาดว่าจะ ได้รับ	หน่วยงาน รับผิดชอบหลัก
				2566 (บาท)	2567 (บาท)	2568 (บาท)	2569 (บาท)	2570 (บาท)			
28	ก่อสร้างคูระบายน้ำจาก สามแยกมัสดิด-หน้าโรงเรียน (ม.8)	เพื่อให้มีระบบระบายน้ำที่มี ประสิทธิภาพป้องกันน้ำท่วม ขัง	กว้าง 0.80 เมตร ยาว 375.00 เมตร ลึก 0.80 เมตร	900,000	-	-	-	-	-	คูระบายน้ำที่ได้ก่อสร้าง มีระบบระบายน้ำที่มี ประสิทธิภาพป้องกันน้ำ ท่วมขังได้	กองช่าง
29	ก่อสร้างคูระบายน้ำคอนกรีต พร้อมฝาปิดสายมัสดิด (ม.8)	เพื่อให้มีระบบระบายน้ำที่มี ประสิทธิภาพป้องกันน้ำท่วม ขัง	กว้าง 0.40 เมตร ยาว 180.00 เมตร ลึก 0.50 เมตร	570,000	-	-	-	-	-	คูระบายน้ำที่ได้ก่อสร้าง มีระบบระบายน้ำที่มี ประสิทธิภาพป้องกันน้ำ ท่วมขังได้	กองช่าง
30	ยกระดับถนนลูกรังสายสวนใน - ถนนสายนางบุญเรือน (ม.8)	เพื่อให้ประชาชนได้รับความ สะดวกในการสัญจร	กว้าง 3.00 เมตร ยาว 2,000 เมตร หนาโดยเฉลี่ย 0.50 เมตร	480,000	-	-	-	-	-	ถนนลูกรังที่ได้ยกระดับ ประชาชนได้รับความ สะดวกในการสัญจร	กองช่าง

2. บัญชีโครงการพัฒนาท้องถิ่น

แบบ ผ. 02

รายละเอียดโครงการพัฒนา
แผนพัฒนาท้องถิ่น(พ.ศ.2566-2570)
องค์การบริหารส่วนตำบลเกาะหมาก

ก. ยุทธศาสตร์จังหวัดที่ 5 การพัฒนาโครงสร้างพื้นฐาน และการบริหารจัดการบ้านเมือง รองรับการเปลี่ยนแปลง และการพัฒนาสู่เมืองน่าอยู่

ข. ยุทธศาสตร์การพัฒนาของ อปท. ในเขตจังหวัดที่ 2 การพัฒนาโครงสร้างพื้นฐานและระบบโลจิสติกส์

ยุทธศาสตร์ที่ 1 ประชาชนอยู่ดีมีสุข

1.2 แผนงานอุตสาหกรรมและการโยธา

ที่	โครงการ/กิจกรรม	วัตถุประสงค์	เป้าหมาย (ผลผลิตของ โครงการ)	งบประมาณ					ตัวชี้วัด (KPI)	ผลที่คาดว่าจะ ได้รับ	หน่วยงาน รับผิดชอบหลัก	
				2566 (บาท)	2567 (บาท)	2568 (บาท)	2569 (บาท)	2570 (บาท)				
31	ก่อสร้าง/ปรับปรุงศาลาโคกโพธิ์ (ม.9)	เพื่อใช้เป็นสถานที่สำหรับ พักผ่อนหย่อนใจ	พื้นที่ หมู่ 9	-	100,000	-	-	-	-	ศาลาที่ได้ก่อสร้าง/ ปรับปรุง	มีสถานที่สำหรับพักผ่อน หย่อนใจ	กองช่าง
32	ก่อสร้างถนน คสล.สายบ้าน นายอานวย จันทร์สว่าง (ม.9)	เพื่อให้ประชาชนได้รับความ สะดวกในการสัญจร	กว้าง 4.00 เมตร ยาว 170.00 เมตร หนา 0.15 เมตร	390,000	-	-	-	-	-	ความยาวของถนนที่ได้ ก่อสร้าง	ประชาชนได้รับความ สะดวกในการสัญจร	กองช่าง
33	ก่อสร้างประปาหอถั่งสูง พลังงานแสงอาทิตย์ (ม.9)	เพื่อให้ประชาชนมีน้ำประปา ใช้อย่างเพียงพอ	พื้นที่ หมู่ 9	1,500,000	-	-	-	-	-	ระบบประปาที่ได้ ก่อสร้าง	ประชาชนมีน้ำประปาใ อย่างเพียงพอ	กองช่าง
34	ก่อสร้างถนน คสล.สายบ้าน นางระนอง - สุดสาย	เพื่อให้ประชาชนได้รับความ สะดวกในการสัญจร	กว้าง 3.00 เมตร ยาว 77.00 เมตร	-	140,000	-	-	-	-	ความยาวของถนนที่ได้ ก่อสร้าง	ประชาชนได้รับความ สะดวกในการสัญจร	กองช่าง

2. บัญชีโครงการพัฒนาท้องถิ่น

แบบ ผ. 02

รายละเอียดโครงการพัฒนา
แผนพัฒนาท้องถิ่น(พ.ศ.2566-2570)
องค์การบริหารส่วนตำบลเกาะหมาก

ก. ยุทธศาสตร์จังหวัดที่ 5 การพัฒนาโครงสร้างพื้นฐาน และการบริหารจัดการบ้านเมือง รองรับการเปลี่ยนแปลง และการพัฒนาสู่เมืองน่าอยู่

ข. ยุทธศาสตร์การพัฒนาของ อปท. ในเขตจังหวัดที่ 2 การพัฒนาโครงสร้างพื้นฐานและระบบโลจิสติกส์

ยุทธศาสตร์ที่ 1 ประชาชนอยู่ดีมีสุข

1.2 แผนงานอุตสาหกรรมและการโยธา

ที่	โครงการ/กิจกรรม	วัตถุประสงค์	เป้าหมาย (ผลผลิตของ โครงการ)	งบประมาณ					ตัวชี้วัด (KPI)	ผลที่คาดว่าจะ ได้รับ	หน่วยงาน รับผิดชอบหลัก	
				2566 (บาท)	2567 (บาท)	2568 (บาท)	2569 (บาท)	2570 (บาท)				
35	ก่อสร้างระบบไฟฟ้าส่องสว่างสาธารณะ (ม.10)	เพื่อให้ประชาชนได้รับความสะดวกในการเดินทางและการท่องเที่ยว	พื้นที่ ม.10	1,500,000	-	-	-	-	-	ไฟฟ้าส่องสว่างที่ได้ก่อสร้าง	ประชาชนได้รับความสะดวกในการเดินทางและการท่องเที่ยว	กองช่าง
36	ยกระดับถนนลูกรังซอยคูเรือผู้ใหญ่ (ม.10)	เพื่อให้ประชาชนได้รับความสะดวกในการสัญจร	กว้าง 3.00 เมตร ยาว 200.00 เมตร หนาโดยเฉลี่ย 0.50 เมตร	50,000	-	-	-	-	-	ความยาวของถนนที่ได้ก่อสร้าง	ประชาชนได้รับความสะดวกในการสัญจร	กองช่าง
37	ก่อสร้างถนน คสล.สายบ้านนางสาวมิลละ - บาลาเสาะ (ม.11)	เพื่อความสะดวกปลอดภัยในการสัญจร	กว้าง 4.00 เมตร ยาว 280.00 เมตร หนา 0.15 เมตร	640,000	-	-	-	-	-	ความยาวของถนนที่ได้ก่อสร้าง	ประชาชนได้รับความสะดวกในการสัญจร	กองช่าง

2. บัญชีโครงการพัฒนาท้องถิ่น

แบบ ผ. 02

รายละเอียดโครงการพัฒนา
แผนพัฒนาท้องถิ่น(พ.ศ.2566-2570)
องค์การบริหารส่วนตำบลเกาะหมาก

ก. ยุทธศาสตร์จังหวัดที่ 5 การพัฒนาโครงสร้างพื้นฐาน และการบริหารจัดการบ้านเมือง รองรับการเปลี่ยนแปลง และการพัฒนาสู่เมืองน่าอยู่

ข. ยุทธศาสตร์การพัฒนาของ อปท. ในเขตจังหวัดที่ 2 การพัฒนาโครงสร้างพื้นฐานและระบบโลจิสติกส์

ยุทธศาสตร์ที่ 1 ประชาชนอยู่ดีมีสุข

1.2 แผนงานอุตสาหกรรมและการโยธา

ที่	โครงการ/กิจกรรม	วัตถุประสงค์	เป้าหมาย (ผลผลิตของ โครงการ)	งบประมาณ					ตัวชี้วัด (KPI)	ผลที่คาดว่าจะ ได้รับ	หน่วยงาน รับผิดชอบหลัก	
				2566 (บาท)	2567 (บาท)	2568 (บาท)	2569 (บาท)	2570 (บาท)				
38	ชุดเจาะบ่อบาดาลพร้อมติดตั้งถังประปาแบบมาตรฐาน (ม.11)	เพื่อให้ประชาชนมีน้ำประปาใช้อย่างเพียงพอ	ขนาดหอดังความจุ 20 ลบ.ม.	750,000	-	-	-	-	-	ความจุของถังและปริมาณน้ำที่ได้	ประชาชนมีน้ำใช้อย่างเพียงพอ	กองช่าง
39	ก่อสร้างแนวกันดินหน้าท่าเรือ (ม.11)	เพื่อป้องกันน้ำเซาะดินหน้าท่าเรือ	กว้าง 3.00 เมตร ยาว 300.00 เมตร	500,000	-	-	-	-	-	แนวกันดินหน้าท่าเรือที่ได้ก่อสร้าง	สามารถป้องกันน้ำเซาะดินหน้าท่าเรือ	กองช่าง
40	ปรับปรุงและพัฒนาแหล่งกักเก็บน้ำ หมู่ที่ 6 บ้านเกาะหมาก	เพื่อปรับปรุงและพัฒนาแหล่งกักเก็บน้ำเพื่อการอุปโภคและบริโภค	ปรับปรุงแหล่งเก็บน้ำจำนวน 1 สระ	500,000	-	-	-	-	-	กักเก็บน้ำในสระได้มากขึ้น	มีแหล่งกักเก็บน้ำเพื่อการอุปโภคและบริโภค	กองช่าง
41	ก่อสร้างถนน คสล. สายบ้านนางแดง ชุนเชื้อ หมู่ที่ 1	เพื่อความสะดวกและปลอดภัยในการคมนาคม ลดปัญหาฝุ่นละออง PM 2.5	ก่อสร้างถนน คสล. ขนาดกว้าง 3.00 ม. ยาว 918 ม. หนา 0.15 ม.	1,790,100	-	-	-	-	-	ความยาวของถนน คสล. ที่ได้ก่อสร้าง	ประชาชนได้รับความสะดวกปลอดภัยในการคมนาคม ปัญหาฝุ่นละอองลดลง	กองช่าง

2. บัญชีโครงการพัฒนาท้องถิ่น

แบบ ผ. 02

รายละเอียดโครงการพัฒนา
แผนพัฒนาท้องถิ่น(พ.ศ.2566-2570)
องค์การบริหารส่วนตำบลเกาะหมาก

ก. ยุทธศาสตร์จังหวัดที่ 5 การพัฒนาโครงสร้างพื้นฐาน และการบริหารจัดการบ้านเมือง รองรับการเปลี่ยนแปลง และการพัฒนาสู่เมืองนำอยู่

ข. ยุทธศาสตร์การพัฒนาของ อปท. ในเขตจังหวัดที่ 2 การพัฒนาโครงสร้างพื้นฐานและระบบโลจิสติกส์

ยุทธศาสตร์ที่ 1 ประชาชนอยู่ดีมีสุข

1.2 แผนงานอุตสาหกรรมและการโยธา

ที่	โครงการ/กิจกรรม	วัตถุประสงค์	เป้าหมาย (ผลผลิตของ โครงการ)	งบประมาณ					ตัวชี้วัด (KPI)	ผลที่คาดว่าจะ ได้รับ	หน่วยงาน รับผิดชอบหลัก	
				2566 (บาท)	2567 (บาท)	2568 (บาท)	2569 (บาท)	2570 (บาท)				
42	ก่อสร้างถนน คสล. สายต้นกอ หมู่ที่ 2	เพื่อความสะดวกและปลอดภัย ในการคมนาคม ลดปัญหา ฝุ่นละออง PM 2.5	ก่อสร้างถนน คสล. ขนาดกว้าง 3.00 ม. 330 ม. หน้า 0.15 ม.	643,000	-	-	-	-	-	ความยาวของถนน คสล. ที่ได้ก่อสร้าง	ประชาชนได้รับความ สะดวกปลอดภัยในการ คมนาคม ปัญหาฝุ่นละออง ลดลง	กองช่าง
43	ก่อสร้างถนน คสล. สายประปาสวนน้อย หมู่ที่ 9	เพื่อความสะดวกและปลอดภัย ในการคมนาคม ลดปัญหา ฝุ่นละออง PM 2.5	ก่อสร้างถนน คสล. ขนาดกว้าง 4.00 ม. ยาว 495 ม. หน้า 0.15 ม.	1,287,000	-	-	-	-	-	ความยาวของถนน คสล. ที่ได้ก่อสร้าง	ประชาชนได้รับความ สะดวกปลอดภัยในการ คมนาคม ปัญหาฝุ่นละออง ลดลง	กองช่าง
44	โครงการก่อสร้างถนน คสล. สายบ้านนางวรรณิ - ชายทะเล หมู่ที่ 3	เพื่อความสะดวกและปลอดภัย ในการคมนาคม ลดปัญหา ฝุ่นละออง PM 2.5	ก่อสร้างถนน คสล. ขนาดกว้าง 3.00 ม. ยาว 430 ม. หน้า 0.15 ม.	838,500	-	-	-	-	-	ความยาวของถนน คสล. ที่ได้ก่อสร้าง	ประชาชนได้รับความ สะดวกปลอดภัยในการ คมนาคม ปัญหาฝุ่นละออง ลดลง	กองช่าง

2. บัญชีโครงการพัฒนาท้องถิ่น

แบบ ผ. 02

รายละเอียดโครงการพัฒนา
แผนพัฒนาท้องถิ่น(พ.ศ.2566-2570)
องค์การบริหารส่วนตำบลเกาะหมาก

ก. ยุทธศาสตร์จังหวัดที่ 5 การพัฒนาโครงสร้างพื้นฐาน และการบริหารจัดการบ้านเมือง รองรับการเปลี่ยนแปลง และการพัฒนาสู่เมืองนำอยู่

ข. ยุทธศาสตร์การพัฒนาของ อปท. ในเขตจังหวัดที่ 2 การพัฒนาโครงสร้างพื้นฐานและระบบโลจิสติกส์

ยุทธศาสตร์ที่ 1 ประชาชนอยู่ดีมีสุข

1.2 แผนงานอุตสาหกรรมและการโยธา

ที่	โครงการ/กิจกรรม	วัตถุประสงค์	เป้าหมาย (ผลผลิตของ โครงการ)	งบประมาณ					ตัวชี้วัด (KPI)	ผลที่คาดว่าจะ ได้รับ	หน่วยงาน รับผิดชอบหลัก
				2566 (บาท)	2567 (บาท)	2568 (บาท)	2569 (บาท)	2570 (บาท)			
45	ก่อสร้างถนน คสล. สายหน้าท่าใหญ่ หมู่ที่ 4	เพื่อความสะดวกและปลอดภัย ในการคมนาคม ลดปัญหา ฝุ่นละออง PM 2.5	ก่อสร้างถนน คสล. ขนาดกว้าง 3.00 ม. ยาว 150 ม. หนา 0.15 ม.	253,500	-	-	-	-	ความยาวของถนน คสล. ที่ได้ก่อสร้าง	ประชาชนได้รับความ สะดวกปลอดภัยในการ คมนาคม ปัญหาฝุ่นละออง ลดลง	กองช่าง
46	ก่อสร้างถนน คสล. สายบ้านนายทรงวุฒิ คงกระพัน หมู่ที่ 4	เพื่อความสะดวกและปลอดภัย ในการคมนาคม ลดปัญหา ฝุ่นละออง PM 2.5	ก่อสร้างถนน คสล. ขนาดกว้าง 3.00 ม. ยาว 150 ม. หนา 0.15 ม.	292,000	-	-	-	-	ความยาวของถนน คสล. ที่ได้ก่อสร้าง	ประชาชนได้รับความ สะดวกปลอดภัยในการ คมนาคม ปัญหาฝุ่นละออง ลดลง	กองช่าง
47	ก่อสร้างถนน คสล. สายเขาหวด หมู่ที่ 4	เพื่อความสะดวกและปลอดภัย ในการคมนาคม ลดปัญหา ฝุ่นละออง PM 2.5	ก่อสร้างถนน คสล. ขนาดกว้าง 3.00 ม. ยาว 200 ม. หนา 0.15 ม.	390,000	-	-	-	-	ความยาวของถนน คสล. ที่ได้ก่อสร้าง	ประชาชนได้รับความ สะดวกปลอดภัยในการ คมนาคม ปัญหาฝุ่นละออง ลดลง	กองช่าง

2. บัญชีโครงการพัฒนาท้องถิ่น

แบบ ผ. 02

รายละเอียดโครงการพัฒนา
แผนพัฒนาท้องถิ่น(พ.ศ.2566-2570)
องค์การบริหารส่วนตำบลเกาะหมาก

ก. ยุทธศาสตร์จังหวัดที่ 5 การพัฒนาโครงสร้างพื้นฐาน และการบริหารจัดการบ้านเมือง รองรับการเปลี่ยนแปลง และการพัฒนาสู่เมืองน่าอยู่

ข. ยุทธศาสตร์การพัฒนาของ อปท. ในเขตจังหวัดที่ 2 การพัฒนาโครงสร้างพื้นฐานและระบบโลจิสติกส์

ยุทธศาสตร์ที่ 1 ประชาชนอยู่ดีมีสุข

1.2 แผนงานอุตสาหกรรมและการโยธา

ที่	โครงการ/กิจกรรม	วัตถุประสงค์	เป้าหมาย (ผลผลิตของ โครงการ)	งบประมาณ					ตัวชี้วัด (KPI)	ผลที่คาดว่าจะ ได้รับ	หน่วยงาน รับผิดชอบหลัก	
				2566 (บาท)	2567 (บาท)	2568 (บาท)	2569 (บาท)	2570 (บาท)				
48	ก่อสร้างถนน คสล. สายเขาลิง หมู่ที่ 4	เพื่อความสะดวกและปลอดภัย ในการคมนาคม ลดปัญหา ฝุ่นละออง PM 2.5	ก่อสร้างถนน คสล. ขนาดกว้าง 4.00 ม. ยาว 490 ม. หนา 0.15 ม.	1,274,000	-	-	-	-	-	ความยาวของถนน คสล. ที่ได้ก่อสร้าง	ประชาชนได้รับความ สะดวกปลอดภัยในการ คมนาคม ปัญหาฝุ่นละออง ลดลง	กองช่าง
49	ก่อสร้างถนน คสล. สายบ้านนายจรง-นายอุทัย หมู่ที่ 4	เพื่อความสะดวกและปลอดภัย ในการคมนาคม ลดปัญหา ฝุ่นละออง PM 2.5	ก่อสร้างถนน คสล. ขนาดกว้าง 4.00 ม. ยาว 195 ม. หนา 0.15 ม.	507,000	-	-	-	-	-	ความยาวของถนน คสล. ที่ได้ก่อสร้าง	ประชาชนได้รับความ สะดวกปลอดภัยในการ คมนาคม ปัญหาฝุ่นละออง ลดลง	กองช่าง
50	ก่อสร้างถนน คสล. สายอนุรักษ หมู่ที่ 6	เพื่อความสะดวกและปลอดภัย ในการคมนาคม ลดปัญหา ฝุ่นละออง PM 2.5	ก่อสร้างถนน คสล. ขนาดกว้าง 3.00 ม. ยาว 400 ม. หนา 0.15 ม.	780,000	-	-	-	-	-	ความยาวของถนน คสล. ที่ได้ก่อสร้าง	ประชาชนได้รับความ สะดวกปลอดภัยในการ คมนาคม ปัญหาฝุ่นละออง ลดลง	กองช่าง

2. บัญชีโครงการพัฒนาท้องถิ่น

แบบ ผ. 02

รายละเอียดโครงการพัฒนา
แผนพัฒนาท้องถิ่น(พ.ศ.2566-2570)
องค์การบริหารส่วนตำบลเกาะหมาก

ก. ยุทธศาสตร์จังหวัดที่ 5 การพัฒนาโครงสร้างพื้นฐาน และการบริหารจัดการบ้านเมือง รองรับการเปลี่ยนแปลง และการพัฒนาสู่เมืองนำอยู่

ข. ยุทธศาสตร์การพัฒนาของ อปท. ในเขตจังหวัดที่ 2 การพัฒนาโครงสร้างพื้นฐานและระบบโลจิสติกส์

ยุทธศาสตร์ที่ 1 ประชาชนอยู่ดีมีสุข

1.2 แผนงานอุตสาหกรรมและการโยธา

ที่	โครงการ/กิจกรรม	วัตถุประสงค์	เป้าหมาย (ผลผลิตของ โครงการ)	งบประมาณ					ตัวชี้วัด (KPI)	ผลที่คาดว่าจะ ได้รับ	หน่วยงาน รับผิดชอบหลัก	
				2566 (บาท)	2567 (บาท)	2568 (บาท)	2569 (บาท)	2570 (บาท)				
51	ก่อสร้างถนน คสล. สายบ้านนายอำนวย -อ่าวท่ายาง หมู่ที่ 2	เพื่อความสะดวกและปลอดภัย ในการคมนาคม ลดปัญหา ฝุ่นละออง PM 2.5	ก่อสร้างถนน คสล. ขนาดกว้าง 3.00 ม. ยาว 1,470 ม. หนา 0.15 ม.	2,866,500	-	-	-	-	-	ความยาวของถนน คสล. ที่ได้ก่อสร้าง	ประชาชนได้รับความ สะดวกปลอดภัยในการ คมนาคม ปัญหาฝุ่นละออง ลดลง	กองช่าง
52	ก่อสร้างถนน คสล. สายเขาเตย หมู่ที่ 9	เพื่อความสะดวกและปลอดภัย ในการคมนาคม ลดปัญหา ฝุ่นละออง PM 2.5	ก่อสร้างถนน คสล. ขนาดกว้าง 6.00 ม. ยาว 580 ม. หนา 0.15 ม.	2,262,000	-	-	-	-	-	ความยาวของถนน คสล. ที่ได้ก่อสร้าง	ประชาชนได้รับความ สะดวกปลอดภัยในการ คมนาคม ปัญหาฝุ่นละออง ลดลง	กองช่าง
53	ก่อสร้างถนน คสล. สายคลองไทร หมู่ที่ 9	เพื่อความสะดวกและปลอดภัย ในการคมนาคม ลดปัญหา ฝุ่นละออง PM 2.5	ก่อสร้างถนน คสล. ขนาดกว้าง 3.00 ม. ยาว 335 ม. หนา 0.15 ม.	653,250	-	-	-	-	-	ความยาวของถนน คสล. ที่ได้ก่อสร้าง	ประชาชนได้รับความ สะดวกปลอดภัยในการ คมนาคม ปัญหาฝุ่นละออง ลดลง	กองช่าง

2. บัญชีโครงการพัฒนาท้องถิ่น

แบบ ผ. 02

รายละเอียดโครงการพัฒนา
แผนพัฒนาท้องถิ่น(พ.ศ.2566-2570)
องค์การบริหารส่วนตำบลเกาะหมาก

ก. ยุทธศาสตร์จังหวัดที่ 5 การพัฒนาโครงสร้างพื้นฐาน และการบริหารจัดการบ้านเมือง รองรับการเปลี่ยนแปลง และการพัฒนาสู่เมืองนำอยู่

ข. ยุทธศาสตร์การพัฒนาของ อปท. ในเขตจังหวัดที่ 2 การพัฒนาโครงสร้างพื้นฐานและระบบโลจิสติกส์

ยุทธศาสตร์ที่ 1 ประชาชนอยู่ดีมีสุข

1.2 แผนงานอุตสาหกรรมและการโยธา

ที่	โครงการ/กิจกรรม	วัตถุประสงค์	เป้าหมาย (ผลผลิตของ โครงการ)	งบประมาณ					ตัวชี้วัด (KPI)	ผลที่คาดว่าจะ ได้รับ	หน่วยงาน รับผิดชอบหลัก	
				2566 (บาท)	2567 (บาท)	2568 (บาท)	2569 (บาท)	2570 (บาท)				
54	ก่อสร้างถนน คสล. สายบ้านนายวินัย หมู่ที่ 9	เพื่อความสะดวกและปลอดภัย ในการคมนาคม ลดปัญหา ฝุ่นละออง PM 2.5	ก่อสร้างถนน คสล. ขนาดกว้าง 4.00 ม. ยาว 220 ม. หนา 0.15 ม.	572,000	-	-	-	-	-	ความยาวของถนน คสล. ที่ได้ก่อสร้าง	ประชาชนได้รับความ สะดวกปลอดภัยในการ คมนาคม ปัญหาฝุ่นละออง ลดลง	กองช่าง
55	ก่อสร้างถนน คสล. สายซอยโคกหัว หมู่ที่ 10	เพื่อความสะดวกและปลอดภัย ในการคมนาคม ลดปัญหา ฝุ่นละออง PM 2.5	ก่อสร้างถนน คสล. ขนาดกว้าง 3.00 ม. ยาว 425 ม. หนา 0.15 ม.	828,750	-	-	-	-	-	ความยาวของถนน คสล. ที่ได้ก่อสร้าง	ประชาชนได้รับความ สะดวกปลอดภัยในการ คมนาคม ปัญหาฝุ่นละออง ลดลง	กองช่าง
56	ก่อสร้างถนน คสล. สายคลองเรือผู้ใหญ่ หมู่ที่ 10	เพื่อความสะดวกและปลอดภัย ในการคมนาคม ลดปัญหา ฝุ่นละออง PM 2.5	ก่อสร้างถนน คสล. ขนาดกว้าง 3.00 ม. ยาว 165 ม. หนา 0.15 ม.	321,750	-	-	-	-	-	ความยาวของถนน คสล. ที่ได้ก่อสร้าง	สะดวกปลอดภัยในการ คมนาคม ปัญหาฝุ่นละออง ลดลง	กองช่าง

2. บัญชีโครงการพัฒนาท้องถิ่น

แบบ ผ. 02

รายละเอียดโครงการพัฒนา
แผนพัฒนาท้องถิ่น(พ.ศ.2566-2570)
องค์การบริหารส่วนตำบลเกาะหมาก

ก. ยุทธศาสตร์จังหวัดที่ 5 การพัฒนาโครงสร้างพื้นฐาน และการบริหารจัดการบ้านเมือง รองรับการเปลี่ยนแปลง และการพัฒนาสู่เมืองน่าอยู่

ข. ยุทธศาสตร์การพัฒนาของ อปท. ในเขตจังหวัดที่ 2 การพัฒนาโครงสร้างพื้นฐานและระบบโลจิสติกส์

ยุทธศาสตร์ที่ 1 ประชาชนอยู่ดีมีสุข

1.2 แผนงานอุตสาหกรรมและการโยธา

ที่	โครงการ/กิจกรรม	วัตถุประสงค์	เป้าหมาย (ผลผลิตของ โครงการ)	งบประมาณ					ตัวชี้วัด (KPI)	ผลที่คาดว่าจะ ได้รับ	หน่วยงาน รับผิดชอบหลัก	
				2566 (บาท)	2567 (บาท)	2568 (บาท)	2569 (บาท)	2570 (บาท)				
57	ก่อสร้างถนน คสล. สายบ้านนางหรือตะ-นายอาลี หมู่ที่ 6	เพื่อความสะอาดและปลอดภัย ในการคมนาคม ลดปัญหา ฝุ่นละออง PM 2.5	ก่อสร้างถนน คสล. ขนาดกว้าง 3.00 ม. ยาว 515 ม. หนา 0.15 ม.	1,004,250	-	-	-	-	-	ความยาวของถนน คสล. ที่ได้ก่อสร้าง	สะดวกปลอดภัยในการ คมนาคม ปัญหาฝุ่นละออง ลดลง	กองช่าง
58	ก่อสร้างถนน คสล. สายมัสยิดล่าง หมู่ที่ 11	เพื่อความสะอาดและปลอดภัย ในการคมนาคม ลดปัญหา ฝุ่นละออง PM 2.5	ก่อสร้างถนน คสล. ขนาดกว้าง 4.00 ม. ยาว 560 ม. หนา 0.15 ม.	1,456,000	-	-	-	-	-	ความยาวของถนน คสล. ที่ได้ก่อสร้าง	สะดวกปลอดภัยในการ คมนาคม ปัญหาฝุ่นละออง	กองช่าง
59	ก่อสร้างถนนคอนกรีต เสริมเหล็กสายบ้าน นายสมพงษ์ จันทร์สว่าง (ม.3)	เพื่อความสะอาดในการ คมนาคม	กว้าง 3.00 เมตร ยาว 30.00 เมตร หนา 0.15 ม.	55,000	-	-	-	-	-	ความยาวของถนน คอนกรีตที่ได้ก่อสร้าง	ประชาชนได้รับความ สะดวกในการคมนาคม	กองช่าง

2. บัญชีโครงการพัฒนาท้องถิ่น

แบบ ผ. 02

รายละเอียดโครงการพัฒนา
แผนพัฒนาท้องถิ่น(พ.ศ.2566-2570)
องค์การบริหารส่วนตำบลเกาะหมาก

ก. ยุทธศาสตร์จังหวัดที่ 5 การพัฒนาโครงสร้างพื้นฐาน และการบริหารจัดการบ้านเมือง รองรับการเปลี่ยนแปลง และการพัฒนาสู่เมืองนำอยู่

ข. ยุทธศาสตร์การพัฒนาของ อปท. ในเขตจังหวัดที่ 2 การพัฒนาโครงสร้างพื้นฐานและระบบโลจิสติกส์

ยุทธศาสตร์ที่ 1 ประชาชนอยู่ดีมีสุข

1.2 แผนงานอุตสาหกรรมและการโยธา

ที่	โครงการ/กิจกรรม	วัตถุประสงค์	เป้าหมาย (ผลผลิตของ โครงการ)	งบประมาณ					ตัวชี้วัด (KPI)	ผลที่คาดว่าจะ ได้รับ	หน่วยงาน รับผิดชอบหลัก	
				2566 (บาท)	2567 (บาท)	2568 (บาท)	2569 (บาท)	2570 (บาท)				
60	ขยายเขตไฟฟ้าสาธารณะสายสระน้ำ หมู่ที่ 3-หมู่ที่ 9	เพื่อรองรับความต้องการการใช้ไฟฟ้า	พื้นที่ ม.3, ม.9	-	1,000,000	-	-	-	-	ระยะทางที่ได้ดำเนินการ	มีการขยายเขตไฟฟ้ารองรับตามที่ต้องการ	กองช่าง
62	ติดตั้งป้ายบอกทางบริเวณทางแยกภายในตำบลเกาะหมาก	เพื่อใช้สำหรับแนะนำเส้นทางให้แก่ประชาชนที่ใช้เส้นทาง	ทางแยกภายในตำบลเกาะหมาก	496,000	-	-	-	-	-	จำนวนป้ายที่ได้ติดตั้ง	ประชาชนที่ใช้เส้นทางได้รับความสะดวกเพิ่มขึ้น	กองช่าง
62	ติดตั้งป้ายขอยภายในตำบลเกาะหมาก	เพื่อให้เกิดความสะดวกแก่ประชาชนและผู้เดินทางเข้ามาในพื้นที่	จำนวน 11 หมู่บ้าน	448,000	-	-	-	-	-	จำนวนป้ายที่ได้ติดตั้ง	ประชาชนในพื้นที่และนอกพื้นที่ได้รับความสะดวก	กองช่าง
63	จ้างเหมาสำรวจออกแบบระบบระบายน้ำหมู่ที่ 1-11	เพื่อแก้ไขปัญหาน้ำท่วมขัง	จ้างสำรวจและออกแบบระบายน้ำให้เหมาะสมกับสภาพพื้นที่แต่ละหมู่บ้าน	500,000	500,000	500,000	500,000	500,000	500,000	ระยะทางของคูระบายน้ำที่ได้จ้างสำรวจและออกแบบ	สามารถนำมาก่อสร้างคูระบายน้ำให้เหมาะสมกับพื้นที่ และแก้ปัญหา น้ำท่วมขังได้	กองช่าง

2. บัญชีโครงการพัฒนาท้องถิ่น

แบบ ผ. 02

รายละเอียดโครงการพัฒนา
แผนพัฒนาท้องถิ่น(พ.ศ.2566-2570)
องค์การบริหารส่วนตำบลเกาะหมาก

ก. ยุทธศาสตร์จังหวัดที่ 5 การพัฒนาโครงสร้างพื้นฐาน และการบริหารจัดการบ้านเมือง รองรับการเปลี่ยนแปลง และการพัฒนาสู่เมืองน่าอยู่

ข. ยุทธศาสตร์การพัฒนาของ อปท. ในเขตจังหวัดที่ 2 การพัฒนาโครงสร้างพื้นฐานและระบบโลจิสติกส์

ยุทธศาสตร์ที่ 1 ประชาชนอยู่ดีมีสุข

1.2 แผนงานอุตสาหกรรมและการโยธา

ที่	โครงการ/กิจกรรม	วัตถุประสงค์	เป้าหมาย (ผลผลิตของ โครงการ)	งบประมาณ					ตัวชี้วัด (KPI)	ผลที่คาดว่าจะ ได้รับ	หน่วยงาน รับผิดชอบหลัก
				2566 (บาท)	2567 (บาท)	2568 (บาท)	2569 (บาท)	2570 (บาท)			
64	สำรวจออกแบบระบบท่อประปาหมู่บ้าน หมู่ที่ 1-11	เพื่อให้ประชาชนมีน้ำประปาใช้อย่างทั่วถึงและเพียงพอ	จ้างสำรวจออกแบบระบบท่อประปาม.1-11	200,000	200,000	200,000	200,000	200,000	จำนวนครัวเรือนที่มีน้ำประปาใช้	ประชาชนมีน้ำประปาใช้อย่างทั่วถึงและเพียงพอตลอดทั้งปี	กองช่าง
65	จ้างเหมาออกแบบก่อสร้างทำเทียบเรือเพื่อการท่องเที่ยว หมู่ที่ 1	เพื่อให้ได้รูปแบบและรายการประกอบแบบที่สามารถนำไปใช้ในการก่อสร้างทำเทียบเรือ หมู่ที่ 1 ได้	ออกแบบทำเทียบเรือ หมู่ที่ 1	100,000	-	-	-	-	- รูปแบบและรายการประกอบแบบทำเรือ ม.1	สามารถนำรูปแบบและรายการประกอบแบบในการสร้างทำเทียบเรือได้	กองช่าง
66	จ้างเหมาออกแบบก่อสร้างทำเทียบเรือเพื่อการท่องเที่ยว หมู่ที่ 2	เพื่อให้ได้รูปแบบและรายการประกอบแบบที่สามารถนำไปใช้ในการก่อสร้างทำเทียบเรือ หมู่ที่ 2 ได้	ออกแบบทำเทียบเรือ หมู่ที่ 2	100,000	-	-	-	-	- รูปแบบและรายการประกอบแบบทำเรือ ม.2	สามารถนำรูปแบบและรายการประกอบแบบในการสร้างทำเทียบเรือได้	กองช่าง

2. บัญชีโครงการพัฒนาท้องถิ่น

แบบ ผ. 02

รายละเอียดโครงการพัฒนา
แผนพัฒนาท้องถิ่น(พ.ศ.2566-2570)
องค์การบริหารส่วนตำบลเกาะหมาก

ก. ยุทธศาสตร์จังหวัดที่ 5 การพัฒนาโครงสร้างพื้นฐาน และการบริหารจัดการบ้านเมือง รองรับการเปลี่ยนแปลง และการพัฒนาสู่เมืองน่าอยู่

ข. ยุทธศาสตร์การพัฒนาของ อปท. ในเขตจังหวัดที่ 2 การพัฒนาโครงสร้างพื้นฐานและระบบโลจิสติกส์

ยุทธศาสตร์ที่ 1 ประชาชนอยู่ดีมีสุข

1.2 แผนงานอุตสาหกรรมและการโยธา

ที่	โครงการ/กิจกรรม	วัตถุประสงค์	เป้าหมาย (ผลผลิตของ โครงการ)	งบประมาณ					ตัวชี้วัด (KPI)	ผลที่คาดว่าจะ ได้รับ	หน่วยงาน รับผิดชอบหลัก	
				2566 (บาท)	2567 (บาท)	2568 (บาท)	2569 (บาท)	2570 (บาท)				
67	จ้างเหมาออกแบบก่อสร้าง ท่าเทียบเรือเพื่อการท่องเที่ยว หมู่ที่ 3	เพื่อให้ได้รูปแบบและรายการ ประกอบแบบที่สามารถนำไป ใช้ในการก่อสร้างท่าเทียบเรือ หมู่ที่ 3 ได้	ออกแบบท่าเทียบ เรือ หมู่ที่ 3	100,000	-	-	-	-	-	รูปแบบและรายการ ประกอบแบบท่าเรือ ม.3	สามารถนำรูปแบบและ รายการประกอบแบบใน การสร้างท่าเทียบเรือได้	กองช่าง
68	จ้างเหมาออกแบบก่อสร้าง ท่าเทียบเรือเพื่อการท่องเที่ยว หมู่ที่ 4	เพื่อให้ได้รูปแบบและรายการ ประกอบแบบที่สามารถนำไป ใช้ในการก่อสร้างท่าเทียบเรือ หมู่ที่ 4 ได้	ออกแบบท่าเทียบ เรือ หมู่ที่ 4	100,000	-	-	-	-	-	รูปแบบและรายการ ประกอบท่าเทียบเรือ หมู่ 4	สามารถนำรูปแบบและ รายการประกอบแบบใน การสร้างท่าเทียบเรือได้	กองช่าง
69	จ้างเหมาออกแบบก่อสร้าง ท่าเทียบเรือเพื่อการท่องเที่ยว หมู่ที่ 5	เพื่อให้ได้รูปแบบและรายการ ประกอบแบบที่สามารถนำไป ใช้ในการก่อสร้างท่าเทียบเรือ หมู่ที่ 5 ได้	ออกแบบท่าเทียบ เรือ หมู่ที่ 5	100,000	-	-	-	-	-	รูปแบบและรายการ ประกอบแบบท่าเรือ ม.5	สามารถนำรูปแบบและ รายการประกอบแบบใน การสร้างท่าเทียบเรือได้	กองช่าง

2. บัญชีโครงการพัฒนาท้องถิ่น

แบบ ผ. 02

รายละเอียดโครงการพัฒนา
แผนพัฒนาท้องถิ่น(พ.ศ.2566-2570)
องค์การบริหารส่วนตำบลเกาะหมาก

ก. ยุทธศาสตร์จังหวัดที่ 5 การพัฒนาโครงสร้างพื้นฐาน และการบริหารจัดการบ้านเมือง รองรับการเปลี่ยนแปลง และการพัฒนาสู่เมืองน่าอยู่

ข. ยุทธศาสตร์การพัฒนาของ อปท. ในเขตจังหวัดที่ 2 การพัฒนาโครงสร้างพื้นฐานและระบบโลจิสติกส์

ยุทธศาสตร์ที่ 1 ประชาชนอยู่ดีมีสุข

1.2 แผนงานอุตสาหกรรมและการโยธา

ที่	โครงการ/กิจกรรม	วัตถุประสงค์	เป้าหมาย (ผลผลิตของ โครงการ)	งบประมาณ					ตัวชี้วัด (KPI)	ผลที่คาดว่าจะ ได้รับ	หน่วยงาน รับผิดชอบหลัก	
				2566 (บาท)	2567 (บาท)	2568 (บาท)	2569 (บาท)	2570 (บาท)				
70	จ้างเหมาออกแบบก่อสร้าง ทำเทียบเรือเพื่อการท่องเที่ยว หมู่ที่ 6	เพื่อให้ได้รูปแบบและรายการ ประกอบแบบที่สามารถนำไป ใช้ในการก่อสร้างทำเทียบเรือ หมู่ที่ 6 ได้	ออกแบบทำเทียบ เรือ หมู่ที่ 6	100,000	-	-	-	-	-	รูปแบบและรายการ ประกอบแบบทำเรือ ม.6	สามารถนำรูปแบบและ รายการประกอบแบบใน การสร้างทำเทียบเรือได้	กองช่าง
71	จ้างเหมาออกแบบก่อสร้าง ทำเทียบเรือเพื่อการท่องเที่ยว หมู่ที่ 7	เพื่อให้ได้รูปแบบและรายการ ประกอบแบบที่สามารถนำไป ใช้ในการก่อสร้างทำเทียบเรือ หมู่ที่ 7 ได้	ออกแบบทำเทียบ เรือ หมู่ที่ 7	100,000	-	-	-	-	-	รูปแบบและรายการ ประกอบแบบทำเรือ ม.7	สามารถนำรูปแบบและ รายการประกอบแบบใน การสร้างทำเทียบเรือได้	กองช่าง
72	จ้างเหมาออกแบบก่อสร้าง ทำเทียบเรือเพื่อการท่องเที่ยว หมู่ที่ 8	เพื่อให้ได้รูปแบบและรายการ ประกอบแบบที่สามารถนำไป ใช้ในการก่อสร้างทำเทียบเรือ หมู่ที่ 8 ได้	ออกแบบทำเทียบ เรือ หมู่ที่ 8	100,000	-	-	-	-	-	รูปแบบและรายการ ประกอบแบบทำเรือ ม.8	สามารถนำรูปแบบและ รายการประกอบแบบใน การสร้างทำเทียบเรือได้	กองช่าง

2. บัญชีโครงการพัฒนาท้องถิ่น

แบบ ผ. 02

รายละเอียดโครงการพัฒนา
แผนพัฒนาท้องถิ่น(พ.ศ.2566-2570)
องค์การบริหารส่วนตำบลเกาะหมาก

ก. ยุทธศาสตร์จังหวัดที่ 5 การพัฒนาโครงสร้างพื้นฐาน และการบริหารจัดการบ้านเมือง รองรับการเปลี่ยนแปลง และการพัฒนาสู่เมืองน่าอยู่

ข. ยุทธศาสตร์การพัฒนาของ อปท. ในเขตจังหวัดที่ 2 การพัฒนาโครงสร้างพื้นฐานและระบบโลจิสติกส์

ยุทธศาสตร์ที่ 1 ประชาชนอยู่ดีมีสุข

1.2 แผนงานอุตสาหกรรมและการโยธา

ที่	โครงการ/กิจกรรม	วัตถุประสงค์	เป้าหมาย (ผลผลิตของ โครงการ)	งบประมาณ					ตัวชี้วัด (KPI)	ผลที่คาดว่าจะ ได้รับ	หน่วยงาน รับผิดชอบหลัก	
				2566 (บาท)	2567 (บาท)	2568 (บาท)	2569 (บาท)	2570 (บาท)				
73	จ้างเหมาออกแบบก่อสร้าง ท่าเทียบเรือเพื่อการท่องเที่ยว หมู่ที่ 9	เพื่อให้ได้รูปแบบและรายการ ประกอบแบบที่สามารถนำไป ใช้ในการก่อสร้างท่าเทียบเรือ หมู่ที่ 9 ได้	ออกแบบท่าเทียบ เรือ หมู่ที่ 9	100,000	-	-	-	-	-	รูปแบบและรายการ ประกอบแบบท่าเรือ ม.9	สามารถนำรูปแบบและ รายการประกอบแบบใน การสร้างท่าเทียบเรือได้	กองช่าง
74	จ้างเหมาออกแบบก่อสร้าง ท่าเทียบเรือเพื่อการท่องเที่ยว หมู่ที่ 10	เพื่อให้ได้รูปแบบและรายการ ประกอบแบบที่สามารถนำไป ใช้ในการก่อสร้างท่าเทียบเรือ หมู่ที่ 10 ได้	ออกแบบท่าเทียบ เรือ หมู่ที่ 10	100,000	-	-	-	-	-	รูปแบบและรายการ ประกอบแบบท่าเรือ ม.10	สามารถนำรูปแบบและ รายการประกอบแบบใน การสร้างท่าเทียบเรือได้	กองช่าง
75	จ้างเหมาออกแบบก่อสร้าง ท่าเทียบเรือเพื่อการท่องเที่ยว หมู่ที่ 11	เพื่อให้ได้รูปแบบและรายการ ประกอบแบบที่สามารถนำไป ใช้ในการก่อสร้างท่าเทียบเรือ หมู่ที่ 11 ได้	ออกแบบท่าเทียบ เรือ หมู่ที่ 11	100,000	-	-	-	-	-	รูปแบบและรายการ ประกอบแบบท่าเรือ ม.11	สามารถนำรูปแบบและ รายการประกอบแบบใน การสร้างท่าเทียบเรือได้	กองช่าง

2. บัญชีโครงการพัฒนาท้องถิ่น

แบบ ผ. 02

รายละเอียดโครงการพัฒนา
แผนพัฒนาท้องถิ่น(พ.ศ.2566-2570)
องค์การบริหารส่วนตำบลเกาะหมาก

ก. ยุทธศาสตร์จังหวัดที่ 5 การพัฒนาโครงสร้างพื้นฐาน และการบริหารจัดการบ้านเมือง รองรับการเปลี่ยนแปลง และการพัฒนาสู่เมืองน่าอยู่

ข. ยุทธศาสตร์การพัฒนาของ อปท. ในเขตจังหวัดที่ 2 การพัฒนาโครงสร้างพื้นฐานและระบบโลจิสติกส์

ยุทธศาสตร์ที่ 1 ประชาชนอยู่ดีมีสุข

1.2 แผนงานอุตสาหกรรมและการโยธา

ที่	โครงการ/กิจกรรม	วัตถุประสงค์	เป้าหมาย (ผลผลิตของ โครงการ)	งบประมาณ					ตัวชี้วัด (KPI)	ผลที่คาดว่าจะ ได้รับ	หน่วยงาน รับผิดชอบหลัก	
				2566 (บาท)	2567 (บาท)	2568 (บาท)	2569 (บาท)	2570 (บาท)				
76	จ้างออกแบบก่อสร้าง Sky Walk พุทธอุทยานเขานางฟ้า	เพื่อให้ได้รูปแบบและรายการประกอบแบบในการก่อสร้าง Sky Walk พุทธอุทยานเขานางฟ้า	ออกแบบก่อสร้าง Sky Walk พุทธอุทยานเขานางฟ้า	500,000	-	-	-	-	-	รูปแบบและรายการประกอบแบบ Sky Walk อุทยานเขานางฟ้า	สามารถนำรูปแบบและรายการประกอบแบบก่อสร้าง Sky Walk พุทธอุทยานเขานางฟ้า	สำนักปลัด อบต.
77	จ้างเหมาออกแบบศูนย์อนุรักษ์พันธุ์กรรมพีชอันเนื่องมาจากพระราชดำริสมเด็จพระเทพรัตนราชสุดาฯสยามบรมราชกุมารี	เพื่อออกแบบอนุรักษ์พันธุ์กรรมพีชอันเนื่องมาจากพระราชดำริสมเด็จพระเทพรัตนราชสุดาฯสยามบรมราชกุมารีเพื่อใช้ในการก่อสร้าง	แบบศูนย์อนุรักษ์พันธุ์กรรมพีชอันเนื่องมาจากพระราชดำริสมเด็จพระเทพรัตนราชสุดาฯสยามบรมราชกุมารี	500,000	-	-	-	-	-	แบบศูนย์อนุรักษ์พันธุ์กรรมพีชอันเนื่องมาจากพระราชดำริสมเด็จพระเทพรัตนราชสุดาฯสยามบรมราชกุมารีที่ถูกต้อง	แบบสำหรับการก่อสร้างศูนย์อนุรักษ์พันธุ์กรรมพีชอันเนื่องมาจากพระราชดำริสมเด็จพระเทพรัตนราชสุดาฯสยามบรมราชกุมารี ที่พร้อมในการดำเนินการ	สำนักปลัด อบต.

2. บัญชีโครงการพัฒนาท้องถิ่น

แบบ ผ. 02

รายละเอียดโครงการพัฒนา
แผนพัฒนาท้องถิ่น(พ.ศ.2566-2570)
องค์การบริหารส่วนตำบลเกาะหมาก

ก. ยุทธศาสตร์จังหวัดที่ 5 การพัฒนาโครงสร้างพื้นฐาน และการบริหารจัดการบ้านเมือง รองรับการเปลี่ยนแปลง และการพัฒนาสู่เมืองน่าอยู่

ข. ยุทธศาสตร์การพัฒนาของ อปท. ในเขตจังหวัดที่ 2 การพัฒนาโครงสร้างพื้นฐานและระบบโลจิสติกส์

ยุทธศาสตร์ที่ 1 ประชาชนอยู่ดีมีสุข

1.2 แผนงานอุตสาหกรรมและการโยธา

ที่	โครงการ/กิจกรรม	วัตถุประสงค์	เป้าหมาย (ผลผลิตของ โครงการ)	งบประมาณ					ตัวชี้วัด (KPI)	ผลที่คาดว่าจะ ได้รับ	หน่วยงาน รับผิดชอบหลัก
				2566 (บาท)	2567 (บาท)	2568 (บาท)	2569 (บาท)	2570 (บาท)			
78	จ้างออกแบบก่อสร้าง Sky Walk เขาพระ	เพื่อให้ได้รูปแบบและรายการประกอบแบบในการก่อสร้างเขาพระ	ออกแบบก่อสร้าง Sky Walk เขาพระ	500,000	-	-	-	-	- รูปแบบและรายการประกอบแบบ Sky Walk เขาพระ	สามารถนำรูปแบบและรายการประกอบแบบก่อสร้าง Sky Walk เขาพระ	สำนักปลัด อบต.
79	จ้างเหมาบริการออกแบบระบบความปลอดภัยทางด้านการจราจร หมู่ที่ 1-11	เพื่อความปลอดภัยในชีวิตและทรัพย์สินของประชาชน	จ้างออกแบบระบบความปลอดภัยทางด้านการจราจรใน	300,000	-	-	-	-	- ระบบความปลอดภัยด้านการจราจรที่มีขึ้นในตำบล	อุบัติเหตุทางการจราจรลดน้อยลง ประชาชนมีความปลอดภัยมากขึ้น	กองช่าง
80	ก่อสร้างถนน คสล. สายเขานางฟ้า	เพื่อความสะดวกในการสัญจร	กว้าง 3 เมตร ยาว 300 เมตร	600,000	-	-	-	-	- ความยาวของถนนที่ได้ก่อสร้าง	ประชาชนได้รับความสะดวกในการสัญจร	กองช่าง

2. บัญชีโครงการพัฒนาท้องถิ่น

แบบ ผ. 02

รายละเอียดโครงการพัฒนา
แผนพัฒนาท้องถิ่น(พ.ศ.2566-2570)
องค์การบริหารส่วนตำบลเกาะหมาก

ก. ยุทธศาสตร์จังหวัดที่ 5 การพัฒนาโครงสร้างพื้นฐาน และการบริหารจัดการบ้านเมือง รองรับการเปลี่ยนแปลง และการพัฒนาสู่เมืองน่าอยู่

ข. ยุทธศาสตร์การพัฒนาของ อปท. ในเขตจังหวัดที่ 2 การพัฒนาโครงสร้างพื้นฐานและระบบโลจิสติกส์

ยุทธศาสตร์ที่ 1 ประชาชนอยู่ดีมีสุข

1.2 แผนงานอุตสาหกรรมและการโยธา

ที่	โครงการ/กิจกรรม	วัตถุประสงค์	เป้าหมาย (ผลผลิตของ โครงการ)	งบประมาณ					ตัวชี้วัด (KPI)	ผลที่คาดว่าจะ ได้รับ	หน่วยงาน รับผิดชอบหลัก
				2566 (บาท)	2567 (บาท)	2568 (บาท)	2569 (บาท)	2570 (บาท)			
81	ปรับปรุงระบบจ่ายน้ำประปา (ม.1)	เพื่อให้มีระบบจ่ายน้ำประปา ที่ได้มาตรฐาน	พื้นที่หมู่ที่ 1	2,000,000	-	-	-	-	- ระบบจ่ายน้ำประปาที่ได้ ทำการปรับปรุง	มีระบบจ่ายน้ำประปา ที่ได้มาตรฐาน	กองช่าง
82	ปรับปรุงระบบจ่ายน้ำประปา (ม.2)	เพื่อให้มีระบบจ่ายน้ำประปา ที่ได้มาตรฐาน	พื้นที่หมู่ที่ 2	2,000,000	-	-	-	-	- ระบบจ่ายน้ำประปาที่ได้ ทำการปรับปรุง	มีระบบจ่ายน้ำประปา ที่ได้มาตรฐาน	กองช่าง
83	ปรับปรุงระบบจ่ายน้ำประปา (ม.3)	เพื่อให้มีระบบจ่ายน้ำประปา ที่ได้มาตรฐาน	พื้นที่หมู่ที่ 3	2,000,000	-	-	-	-	- ระบบจ่ายน้ำประปาที่ได้ ทำการปรับปรุง	มีระบบจ่ายน้ำประปา ที่ได้มาตรฐาน	กองช่าง
84	ปรับปรุงระบบจ่ายน้ำประปา (ม.4)	เพื่อให้มีระบบจ่ายน้ำประปา ที่ได้มาตรฐาน	พื้นที่หมู่ที่ 4	2,000,000	-	-	-	-	- ระบบจ่ายน้ำประปาที่ได้ ทำการปรับปรุง	มีระบบจ่ายน้ำประปา ที่ได้มาตรฐาน	กองช่าง

2. บัญชีโครงการพัฒนาท้องถิ่น

แบบ ผ. 02

รายละเอียดโครงการพัฒนา
แผนพัฒนาท้องถิ่น(พ.ศ.2566-2570)
องค์การบริหารส่วนตำบลเกาะหมาก

ก. ยุทธศาสตร์จังหวัดที่ 5 การพัฒนาโครงสร้างพื้นฐาน และการบริหารจัดการบ้านเมือง รองรับการเปลี่ยนแปลง และการพัฒนาสู่เมืองน่าอยู่

ข. ยุทธศาสตร์การพัฒนาของ อปท. ในเขตจังหวัดที่ 2 การพัฒนาโครงสร้างพื้นฐานและระบบโลจิสติกส์

ยุทธศาสตร์ที่ 1 ประชาชนอยู่ดีมีสุข

1.2 แผนงานอุตสาหกรรมและการโยธา

ที่	โครงการ/กิจกรรม	วัตถุประสงค์	เป้าหมาย (ผลผลิตของ โครงการ)	งบประมาณ					ตัวชี้วัด (KPI)	ผลที่คาดว่าจะ ได้รับ	หน่วยงาน รับผิดชอบหลัก	
				2566 (บาท)	2567 (บาท)	2568 (บาท)	2569 (บาท)	2570 (บาท)				
85	ปรับปรุงระบบจ่ายน้ำประปา (ม.5)	เพื่อให้มีระบบจ่ายน้ำประปา ที่ได้มาตรฐาน	พื้นที่หมู่ที่ 5	2,000,000	-	-	-	-	-	ระบบจ่ายน้ำประปาที่ได้ ทำการปรับปรุง	มีระบบจ่ายน้ำประปา ที่ได้มาตรฐาน	กองช่าง
86	ปรับปรุงระบบจ่ายน้ำประปา (ม.6)	เพื่อให้มีระบบจ่ายน้ำประปา ที่ได้มาตรฐาน	พื้นที่หมู่ที่ 6	2,000,000	-	-	-	-	-	ระบบจ่ายน้ำประปาที่ได้ ทำการปรับปรุง	มีระบบจ่ายน้ำประปา ที่ได้มาตรฐาน	กองช่าง
87	ปรับปรุงระบบจ่ายน้ำประปา (ม.7)	เพื่อให้มีระบบจ่ายน้ำประปา ที่ได้มาตรฐาน	พื้นที่หมู่ที่ 7	2,000,000	-	-	-	-	-	ระบบจ่ายน้ำประปาที่ได้ ทำการปรับปรุง	มีระบบจ่ายน้ำประปา ที่ได้มาตรฐาน	กองช่าง
88	ปรับปรุงระบบจ่ายน้ำประปา (ม.8)	เพื่อให้มีระบบจ่ายน้ำประปา ที่ได้มาตรฐาน	พื้นที่หมู่ที่ 8	2,000,000	-	-	-	-	-	ระบบจ่ายน้ำประปาที่ได้ ทำการปรับปรุง	มีระบบจ่ายน้ำประปา ที่ได้มาตรฐาน	กองช่าง

2. บัญชีโครงการพัฒนาท้องถิ่น

แบบ ผ. 02

รายละเอียดโครงการพัฒนา
แผนพัฒนาท้องถิ่น(พ.ศ.2566-2570)
องค์การบริหารส่วนตำบลเกาะหมาก

ก. ยุทธศาสตร์จังหวัดที่ 5 การพัฒนาโครงสร้างพื้นฐาน และการบริหารจัดการบ้านเมือง รองรับการเปลี่ยนแปลง และการพัฒนาสู่เมืองน่าอยู่

ข. ยุทธศาสตร์การพัฒนาของ อปท. ในเขตจังหวัดที่ 2 การพัฒนาโครงสร้างพื้นฐานและระบบโลจิสติกส์

ยุทธศาสตร์ที่ 1 ประชาชนอยู่ดีมีสุข

1.2 แผนงานอุตสาหกรรมและการโยธา

ที่	โครงการ/กิจกรรม	วัตถุประสงค์	เป้าหมาย (ผลผลิตของ โครงการ)	งบประมาณ					ตัวชี้วัด (KPI)	ผลที่คาดว่าจะ ได้รับ	หน่วยงาน รับผิดชอบหลัก
				2566 (บาท)	2567 (บาท)	2568 (บาท)	2569 (บาท)	2570 (บาท)			
89	ปรับปรุงระบบจ่ายน้ำประปา (ม.9)	เพื่อให้มีระบบจ่ายน้ำประปา ที่ได้มาตรฐาน	พื้นที่หมู่ที่ 9	2,000,000	-	-	-	-	- ระบบจ่ายน้ำประปาที่ได้ ทำการปรับปรุง	มีระบบจ่ายน้ำประปา ที่ได้มาตรฐาน	กองช่าง
90	ปรับปรุงระบบจ่ายน้ำประปา (ม.10)	เพื่อให้มีระบบจ่ายน้ำประปา ที่ได้มาตรฐาน	พื้นที่หมู่ที่ 10	2,000,000	-	-	-	-	- ระบบจ่ายน้ำประปาที่ได้ ทำการปรับปรุง	มีระบบจ่ายน้ำประปา ที่ได้มาตรฐาน	กองช่าง
91	ปรับปรุงระบบจ่ายน้ำประปา (ม.11)	เพื่อให้มีระบบจ่ายน้ำประปา ที่ได้มาตรฐาน	พื้นที่หมู่ที่ 11	2,000,000	-	-	-	-	- ระบบจ่ายน้ำประปาที่ได้ ทำการปรับปรุง	มีระบบจ่ายน้ำประปา ที่ได้มาตรฐาน	กองช่าง
92	ก่อสร้างถนน คสล.สายซอย พ้อขุนสุภาภรณ์ (ม.8)	เพื่อให้ประชาชนได้รับความ สะดวกในการสัญจร	ขนาดกว้าง 5 เมตร ยาว 662 เมตร หนา 0.15 เมตร	1,200,000	-	-	-	-	- ถนน คสล.ที่ได้ก่อสร้าง	ประชาชนได้รับความ สะดวกในการสัญจร	กองช่าง

2. บัญชีโครงการพัฒนาท้องถิ่น

แบบ ผ. 02

รายละเอียดโครงการพัฒนา
แผนพัฒนาท้องถิ่น(พ.ศ.2566-2570)
องค์การบริหารส่วนตำบลเกาะหมาก

ก. ยุทธศาสตร์จังหวัดที่ 5 การพัฒนาโครงสร้างพื้นฐาน และการบริหารจัดการบ้านเมือง รองรับการเปลี่ยนแปลง และการพัฒนาสู่เมืองน่าอยู่

ข. ยุทธศาสตร์การพัฒนาของ อปท. ในเขตจังหวัดที่ 2 การพัฒนาโครงสร้างพื้นฐานและระบบโลจิสติกส์

ยุทธศาสตร์ที่ 1 ประชาชนอยู่ดีมีสุข

1.2 แผนงานอุตสาหกรรมและการโยธา

ที่	โครงการ/กิจกรรม	วัตถุประสงค์	เป้าหมาย (ผลผลิตของ โครงการ)	งบประมาณ					ตัวชี้วัด (KPI)	ผลที่คาดว่าจะ ได้รับ	หน่วยงาน รับผิดชอบหลัก
				2566 (บาท)	2567 (บาท)	2568 (บาท)	2569 (บาท)	2570 (บาท)			
93	ศึกษาวิจัยการดำเนินงานด้านการจัดให้มีและบำรุงรักษาทางน้ำและทางบก	เพื่อศึกษาวิจัยการดำเนินงานด้านการจัดให้มีและบำรุงรักษาทางน้ำและทางบก - เพื่อนำงานวิจัยต่อยอดพัฒนาการจัดทำบริการสาธารณะของ อบต.เกาะหมาก	งานวิจัยการดำเนินงานด้านการจัดให้มีและบำรุงรักษาทางน้ำและทางบก จำนวน 1 เล่ม	50,000	-	-	-	-	งานวิจัยที่มีคุณภาพเกี่ยวกับการดำเนินงานด้านการจัดให้มีและบำรุงรักษาทางน้ำและทางบก จำนวน 1 เล่ม โครงการที่เกิดขึ้นจากงานวิจัยจำนวนไม่น้อยกว่า 5 โครงการ	งานวิจัยที่มีคุณภาพจำนวน 1 เล่ม มีจำนวนโครงการที่เป็นผลผลิตจากงานวิจัยไม่น้อยกว่า 5 โครงการ	กองช่าง

2. บัญชีโครงการพัฒนาท้องถิ่น

แบบ ผ. 02

รายละเอียดโครงการพัฒนา
แผนพัฒนาท้องถิ่น(พ.ศ.2566-2570)
องค์การบริหารส่วนตำบลเกาะหมาก

ก. ยุทธศาสตร์จังหวัดที่ 5 การพัฒนาโครงสร้างพื้นฐาน และการบริหารจัดการบ้านเมือง รองรับการเปลี่ยนแปลง และการพัฒนาสู่เมืองน่าอยู่

ข. ยุทธศาสตร์การพัฒนาของ อปท. ในเขตจังหวัดที่ 2 การพัฒนาโครงสร้างพื้นฐานและระบบโลจิสติกส์

ยุทธศาสตร์ที่ 1 ประชาชนอยู่ดีมีสุข

1.2 แผนงานอุตสาหกรรมและการโยธา

ที่	โครงการ/กิจกรรม	วัตถุประสงค์	เป้าหมาย (ผลผลิตของ โครงการ)	งบประมาณ					ตัวชี้วัด (KPI)	ผลที่คาดว่าจะ ได้รับ	หน่วยงาน รับผิดชอบหลัก	
				2566 (บาท)	2567 (บาท)	2568 (บาท)	2569 (บาท)	2570 (บาท)				
94	ศึกษาวิจัยด้านการรักษา ความสะอาดของถนน ทางน้ำ ทางน้ำ ทางเดินสาธารณะและ และการกำจัดมูลฝอยและ สิ่งปฏิกูล	เพื่อศึกษาวิจัยด้านการรักษา ความสะอาดของถนน ทางน้ำ ทางเดิน ที่สาธารณะและ การกำจัดมูลฝอยและสิ่งปฏิกูล - เพื่อนำงานวิจัยต่อยอด พัฒนาการจัดทำบริการ สาธารณะของ อบต.เกาะหมาก	งานวิจัยทางด้านการรักษา ความสะอาดของถนน ทางน้ำ ทางน้ำ ทางเดิน ที่สาธารณะ และการกำจัดมูลฝอย และสิ่งปฏิกูล จำนวน 1 เล่ม	50,000	-	-	-	-	-	งานวิจัยที่มีคุณภาพทาง ด้านการรักษาความ สะอาดของถนน ทางน้ำ ทางเดินที่สาธารณะและ การกำจัดมูลฝอยและ สิ่งปฏิกูล จำนวน 1 เล่ม โครงการที่เกิดขึ้นจาก งานวิจัยจำนวนไม่น้อย กว่า 5 โครงการ	งานวิจัยที่มีคุณภาพ จำนวน 1 เล่ม มีจำนวนโครงการที่เป็น ผลผลิตจากงานวิจัยไม่ น้อยกว่า 5 โครงการ	สำนักปลัด อบต.

2. บัญชีโครงการพัฒนาท้องถิ่น

แบบ ผ. 02

รายละเอียดโครงการพัฒนา
แผนพัฒนาท้องถิ่น(พ.ศ.2566-2570)
องค์การบริหารส่วนตำบลเกาะหมาก

ก. ยุทธศาสตร์จังหวัดที่ 5 การพัฒนาโครงสร้างพื้นฐาน และการบริหารจัดการบ้านเมือง รองรับการเปลี่ยนแปลง และการพัฒนาสู่เมืองน่าอยู่

ข. ยุทธศาสตร์การพัฒนาของ อปท. ในเขตจังหวัดที่ 2 การพัฒนาโครงสร้างพื้นฐานและระบบโลจิสติกส์

ยุทธศาสตร์ที่ 1 ประชาชนอยู่ดีมีสุข

1.2 แผนงานอุตสาหกรรมและการโยธา

ที่	โครงการ/กิจกรรม	วัตถุประสงค์	เป้าหมาย (ผลผลิตของ โครงการ)	งบประมาณ					ตัวชี้วัด (KPI)	ผลที่คาดว่าจะ ได้รับ	หน่วยงาน รับผิดชอบหลัก
				2566 (บาท)	2567 (บาท)	2568 (บาท)	2569 (บาท)	2570 (บาท)			
95	ศึกษาวิจัยการดำเนินงานด้านการจัดให้มีและบำรุงรักษาการไฟฟ้า หรือแสงสว่างโดยวิธีอื่น	เพื่อศึกษาวิจัยการดำเนินงานด้านการจัดให้มีและบำรุงรักษา การไฟฟ้าหรือแสงสว่างโดยวิธีอื่น - เพื่อนำงานวิจัยต่อยอดพัฒนาการจัดทำบริการสาธารณะของ อบต.เกาะหมาก	งานวิจัยการดำเนินงานด้านการจัดให้มีและบำรุงรักษา การไฟฟ้าหรือแสงสว่างโดยวิธีอื่น จำนวน 1 เล่ม	50,000	-	-	-	-	งานวิจัยที่มีคุณภาพเกี่ยวกับการดำเนินงานด้านการจัดให้มีและบำรุงรักษา การไฟฟ้าหรือแสงสว่างโดยวิธีอื่น จำนวน 1 เล่ม โครงการที่เกิดขึ้นจากงานวิจัยจำนวนไม่น้อยกว่า 5 โครงการ	งานวิจัยที่มีคุณภาพจำนวน 1 เล่ม มีจำนวนโครงการที่เป็นผลผลิตจากงานวิจัยไม่น้อยกว่า 5 โครงการ	กองช่าง

2. บัญชีโครงการพัฒนาท้องถิ่น

แบบ ผ. 02

รายละเอียดโครงการพัฒนา
แผนพัฒนาท้องถิ่น(พ.ศ.2566-2570)
องค์การบริหารส่วนตำบลเกาะหมาก

ก. ยุทธศาสตร์จังหวัดที่ 5 การพัฒนาโครงสร้างพื้นฐาน และการบริหารจัดการบ้านเมือง รองรับการเปลี่ยนแปลง และการพัฒนาสู่เมืองน่าอยู่

ข. ยุทธศาสตร์การพัฒนาของ อปท. ในเขตจังหวัดที่ 2 การพัฒนาโครงสร้างพื้นฐานและระบบโลจิสติกส์

ยุทธศาสตร์ที่ 1 ประชาชนอยู่ดีมีสุข

1.2 แผนงานอุตสาหกรรมและการโยธา

ที่	โครงการ/กิจกรรม	วัตถุประสงค์	เป้าหมาย (ผลผลิตของ โครงการ)	งบประมาณ					ตัวชี้วัด (KPI)	ผลที่คาดว่าจะ ได้รับ	หน่วยงาน รับผิดชอบหลัก	
				2566 (บาท)	2567 (บาท)	2568 (บาท)	2569 (บาท)	2570 (บาท)				
96	ศึกษาวิจัยการดำเนินงานด้านการจัดให้มีและบำรุงรักษาทางระบายน้ำ	เพื่อศึกษาวิจัยการดำเนินงานด้านการจัดให้มีและบำรุงรักษาทางระบายน้ำ - เพื่อนำงานวิจัยต่อยอดพัฒนาการจัดทำบริการสาธารณะของ อบต.เกาะหมาก	งานวิจัยการดำเนินงานด้านการจัดให้มีและบำรุงรักษาทางระบายน้ำ จำนวน 1 เล่ม	50,000	-	-	-	-	-	งานวิจัยที่มีคุณภาพเกี่ยวกับการดำเนินงานด้านการจัดให้มีและบำรุง รักษาทางระบายน้ำ จำนวน 1 เล่ม โครงการที่เกิดขึ้นจากงานวิจัยจำนวนไม่น้อยกว่า 5 โครงการ	งานวิจัยที่มีคุณภาพ จำนวน 1 เล่ม มีจำนวนโครงการที่เป็นผลผลิตจากงานวิจัยไม่น้อยกว่า 5 โครงการ	กองช่าง

2. บัญชีโครงการพัฒนาท้องถิ่น

แบบ ผ. 02

รายละเอียดโครงการพัฒนา
แผนพัฒนาท้องถิ่น(พ.ศ.2566-2570)
องค์การบริหารส่วนตำบลเกาะหมาก

ก. ยุทธศาสตร์จังหวัดที่ 5 การพัฒนาโครงสร้างพื้นฐาน และการบริหารจัดการบ้านเมือง รองรับการเปลี่ยนแปลง และการพัฒนาสู่เมืองนำอยู่

ข. ยุทธศาสตร์การพัฒนาของ อปท. ในเขตจังหวัดที่ 2 การพัฒนาโครงสร้างพื้นฐานและระบบโลจิสติกส์

ยุทธศาสตร์ที่ 1 ประชาชนอยู่ดีมีสุข

1.2 แผนงานอุตสาหกรรมและการโยธา

ที่	โครงการ/กิจกรรม	วัตถุประสงค์	เป้าหมาย (ผลผลิตของ โครงการ)	งบประมาณ					ตัวชี้วัด (KPI)	ผลที่คาดว่าจะ ได้รับ	หน่วยงาน รับผิดชอบหลัก	
				2566 (บาท)	2567 (บาท)	2568 (บาท)	2569 (บาท)	2570 (บาท)				
97	ศึกษาวิจัยการดำเนินงาน ด้านการจัดให้มีและส่งเสริม กลุ่มเกษตรกรและกิจการ สหกรณ์	-เพื่อศึกษาวิจัยการดำเนิน งานด้านการจัดให้มีและ ส่งเสริมกลุ่มเกษตรกรและ กิจการสหกรณ์ - เพื่อนำงานวิจัยต่อยอด พัฒนาการจัดทำบริการ สาธารณะของ อบต.เกาะหมาก	งานวิจัยการดำเนินงาน ด้านการจัดให้มีและ ส่งเสริมกลุ่มเกษตรกร และกิจการสหกรณ์ จำนวน 1 เล่ม	50,000	-	-	-	-	-	งานวิจัยที่มีคุณภาพ เกี่ยวกับการดำเนิน งานด้านการจัดให้มี และส่งเสริมกลุ่มเกษตรกร และกิจการสหกรณ์ จำนวน 1 เล่ม โครงการที่เกิดขึ้น จากงานวิจัยจำนวน ไม่น้อยกว่า 5 โครงการ	งานวิจัยที่มีคุณภาพ จำนวน 1 เล่ม มีจำนวนโครงการที่เป็น ผลผลิตจากงานวิจัยไม่ น้อยกว่า 5 โครงการ	สำนักปลัด อบต.

2. บัญชีโครงการพัฒนาท้องถิ่น

แบบ ผ. 02

รายละเอียดโครงการพัฒนา
แผนพัฒนาท้องถิ่น(พ.ศ.2566-2570)
องค์การบริหารส่วนตำบลเกาะหมาก

ก. ยุทธศาสตร์จังหวัดที่ 5 การพัฒนาโครงสร้างพื้นฐาน และการบริหารจัดการบ้านเมือง รองรับการเปลี่ยนแปลง และการพัฒนาสู่เมืองน่าอยู่

ข. ยุทธศาสตร์การพัฒนาของ อปท. ในเขตจังหวัดที่ 2 การพัฒนาโครงสร้างพื้นฐานและระบบโลจิสติกส์

ยุทธศาสตร์ที่ 1 ประชาชนอยู่ดีมีสุข

1.2 แผนงานอุตสาหกรรมและการโยธา

ที่	โครงการ/กิจกรรม	วัตถุประสงค์	เป้าหมาย (ผลผลิตของ โครงการ)	งบประมาณ					ตัวชี้วัด (KPI)	ผลที่คาดว่าจะ ได้รับ	หน่วยงาน รับผิดชอบหลัก
				2566 (บาท)	2567 (บาท)	2568 (บาท)	2569 (บาท)	2570 (บาท)			
98	ศึกษาวิจัยการดำเนินงาน ด้านการผังเมือง	- เพื่อศึกษาวิจัยการดำเนินงานด้านการผังเมือง - เพื่อนำงานวิจัยต่อยอดพัฒนาการจัดทำบริการสาธารณะของ อบต.เกาะหมาก	งานวิจัยด้านการดำเนินงานด้านการผังเมือง จำนวน 1 เล่ม	50,000	-	-	-	-	-	งานวิจัยที่มีคุณภาพด้านการดำเนินงานด้านการผังเมือง จำนวน 1 เล่ม โครงการที่เกิดขึ้นจากงานวิจัยจำนวนไม่น้อยกว่า 5 โครงการ	กองช่าง
99	โครงการปรับปรุงระบบประปา สาธารณะ หมู่ที่ 11	เพื่อปรับปรุงระบบประปาให้มีน้ำอุปโภคบริโภคเพียงพอ	ระบบประปาหมู่บ้าน หมู่ที่ 11	2,300,000	2,300,000	2,300,000	2,300,000	2,300,000	ระบบประปาที่ได้รับ การปรับปรุง	ประชาชนมีน้ำใช้อุปโภคบริโภคอย่างเพียงพอ	กองช่าง

2. บัญชีโครงการพัฒนาท้องถิ่น

แบบ ผ. 02

รายละเอียดโครงการพัฒนา
แผนพัฒนาท้องถิ่น(พ.ศ.2566-2570)
องค์การบริหารส่วนตำบลเกาะหมาก

ก. ยุทธศาสตร์จังหวัดที่ 5 การพัฒนาโครงสร้างพื้นฐาน และการบริหารจัดการบ้านเมือง รองรับการเปลี่ยนแปลง และการพัฒนาสู่เมืองน่าอยู่

ข. ยุทธศาสตร์การพัฒนาของ อปท. ในเขตจังหวัดที่ 2 การพัฒนาโครงสร้างพื้นฐานและระบบโลจิสติกส์

ยุทธศาสตร์ที่ 1 ประชาชนอยู่ดีมีสุข

1.2 แผนงานอุตสาหกรรมและการโยธา

ที่	โครงการ/กิจกรรม	วัตถุประสงค์	เป้าหมาย (ผลผลิตของ โครงการ)	งบประมาณ					ตัวชี้วัด (KPI)	ผลที่คาดว่าจะ ได้รับ	หน่วยงาน รับผิดชอบหลัก
				2566 (บาท)	2567 (บาท)	2568 (บาท)	2569 (บาท)	2570 (บาท)			
100	ปรับปรุงระบบประปาหมู่บ้าน หมู่ที่ 1	เพื่อให้ประชาชนมีน้ำสำหรับบริโภคและอุปโภคเพียงพอ	ระบบประปาหมู่บ้าน หมู่ที่ 1	500,000	500,000	500,000	500,000	500,000	ระบบประปาได้รับการปรับปรุง	ประชาชนมีน้ำใช้อุปโภคบริโภคอย่างเพียงพอ	กองช่าง
101	ปรับปรุงระบบประปาหมู่บ้าน หมู่ที่ 2	เพื่อให้ประชาชนมีน้ำสำหรับบริโภคและอุปโภคเพียงพอ	ระบบประปาหมู่บ้าน หมู่ที่ 2	500,000	500,000	500,000	500,000	500,000	ระบบประปาได้รับการปรับปรุง	ประชาชนมีน้ำใช้อุปโภคบริโภคอย่างเพียงพอ	กองช่าง
102	ปรับปรุงระบบประปาหมู่บ้าน หมู่ที่ 3	เพื่อให้ประชาชนมีน้ำสำหรับบริโภคและอุปโภคเพียงพอ	ระบบประปาหมู่บ้าน หมู่ที่ 3	500,000	500,000	500,000	500,000	500,000	ระบบประปาได้รับการปรับปรุง	ประชาชนมีน้ำใช้อุปโภคบริโภคอย่างเพียงพอ	กองช่าง
103	ปรับปรุงระบบประปาหมู่บ้าน หมู่ที่ 4	เพื่อให้ประชาชนมีน้ำสำหรับบริโภคและอุปโภคเพียงพอ	ระบบประปาหมู่บ้าน หมู่ที่ 4	500,000	500,000	500,000	500,000	500,000	ระบบประปาได้รับการปรับปรุง	ประชาชนมีน้ำใช้อุปโภคบริโภคอย่างเพียงพอ	กองช่าง

2. บัญชีโครงการพัฒนาท้องถิ่น

แบบ ผ. 02

รายละเอียดโครงการพัฒนา
แผนพัฒนาท้องถิ่น(พ.ศ.2566-2570)
องค์การบริหารส่วนตำบลเกาะหมาก

ก. ยุทธศาสตร์จังหวัดที่ 5 การพัฒนาโครงสร้างพื้นฐาน และการบริหารจัดการบ้านเมือง รองรับการเปลี่ยนแปลง และการพัฒนาสู่เมืองน่าอยู่

ข. ยุทธศาสตร์การพัฒนาของ อปท. ในเขตจังหวัดที่ 2 การพัฒนาโครงสร้างพื้นฐานและระบบโลจิสติกส์

ยุทธศาสตร์ที่ 1 ประชาชนอยู่ดีมีสุข

1.2 แผนงานอุตสาหกรรมและการโยธา

ที่	โครงการ/กิจกรรม	วัตถุประสงค์	เป้าหมาย (ผลผลิตของ โครงการ)	งบประมาณ					ตัวชี้วัด (KPI)	ผลที่คาดว่าจะ ได้รับ	หน่วยงาน รับผิดชอบหลัก
				2566 (บาท)	2567 (บาท)	2568 (บาท)	2569 (บาท)	2570 (บาท)			
104	ปรับปรุงระบบประปาหมู่บ้าน หมู่ที่ 5	เพื่อให้ประชาชนมีน้ำสำหรับบริโภคและอุปโภคเพียงพอ	ระบบประปาหมู่บ้าน หมู่ที่ 5	500,000	500,000	500,000	500,000	500,000	ระบบประปาได้รับการปรับปรุง	ประชาชนมีน้ำใช้อุปโภคบริโภคอย่างเพียงพอ	กองช่าง
105	ปรับปรุงระบบประปาหมู่บ้าน หมู่ที่ 6	เพื่อให้ประชาชนมีน้ำสำหรับบริโภคและอุปโภคเพียงพอ	ระบบประปาหมู่บ้าน หมู่ที่ 6	500,000	500,000	500,000	500,000	500,000	ระบบประปาได้รับการปรับปรุง	ประชาชนมีน้ำใช้อุปโภคบริโภคอย่างเพียงพอ	กองช่าง
106	ปรับปรุงระบบประปาหมู่บ้าน หมู่ที่ 7	เพื่อให้ประชาชนมีน้ำสำหรับบริโภคและอุปโภคเพียงพอ	ระบบประปาหมู่บ้าน หมู่ที่ 7	500,000	500,000	500,000	500,000	500,000	ระบบประปาได้รับการปรับปรุง	ประชาชนมีน้ำใช้อุปโภคบริโภคอย่างเพียงพอ	กองช่าง
107	ปรับปรุงระบบประปาหมู่บ้าน หมู่ที่ 8	เพื่อให้ประชาชนมีน้ำสำหรับบริโภคและอุปโภคเพียงพอ	ระบบประปาหมู่บ้าน หมู่ที่ 8	500,000	500,000	500,000	500,000	500,000	ระบบประปาได้รับการปรับปรุง	ประชาชนมีน้ำใช้อุปโภคบริโภคอย่างเพียงพอ	กองช่าง

2. บัญชีโครงการพัฒนาท้องถิ่น

แบบ ผ. 02

รายละเอียดโครงการพัฒนา
แผนพัฒนาท้องถิ่น(พ.ศ.2566-2570)
องค์การบริหารส่วนตำบลเกาะหมาก

ก. ยุทธศาสตร์จังหวัดที่ 5 การพัฒนาโครงสร้างพื้นฐาน และการบริหารจัดการบ้านเมือง รองรับการเปลี่ยนแปลง และการพัฒนาสู่เมืองน่าอยู่

ข. ยุทธศาสตร์การพัฒนาของ อปท. ในเขตจังหวัดที่ 2 การพัฒนาโครงสร้างพื้นฐานและระบบโลจิสติกส์

ยุทธศาสตร์ที่ 1 ประชาชนอยู่ดีมีสุข

1.2 แผนงานอุตสาหกรรมและการโยธา

ที่	โครงการ/กิจกรรม	วัตถุประสงค์	เป้าหมาย (ผลผลิตของ โครงการ)	งบประมาณ					ตัวชี้วัด (KPI)	ผลที่คาดว่าจะ ได้รับ	หน่วยงาน รับผิดชอบหลัก
				2566 (บาท)	2567 (บาท)	2568 (บาท)	2569 (บาท)	2570 (บาท)			
108	ปรับปรุงระบบประปาหมู่บ้าน หมู่ที่ 9	เพื่อให้ประชาชนมีน้ำสำหรับบริโภคและอุปโภคเพียงพอ	ระบบประปาหมู่บ้าน หมู่ที่ 9	500,000	500,000	500,000	500,000	500,000	ระบบประปาได้รับการปรับปรุง	ประชาชนมีน้ำใช้อุปโภคบริโภคอย่างเพียงพอ	กองช่าง
109	ปรับปรุงระบบประปาหมู่บ้าน หมู่ที่ 10	เพื่อให้ประชาชนมีน้ำสำหรับบริโภคและอุปโภคเพียงพอ	ระบบประปาหมู่บ้าน หมู่ที่ 10	500,000	500,000	500,000	500,000	500,000	ระบบประปาได้รับการปรับปรุง	ประชาชนมีน้ำใช้อุปโภคบริโภคอย่างเพียงพอ	กองช่าง
110	ปรับปรุงระบบประปาหมู่บ้าน หมู่ที่ 11	เพื่อให้ประชาชนมีน้ำสำหรับบริโภคและอุปโภคเพียงพอ	ระบบประปาหมู่บ้าน หมู่ที่ 11	500,000	500,000	500,000	500,000	500,000	ระบบประปาได้รับการปรับปรุง	ประชาชนมีน้ำใช้อุปโภคบริโภคอย่างเพียงพอ	กองช่าง
111	ก่อสร้างคูระบายน้ำสายท่าดิน - แหลมหลา	เพื่อป้องกันน้ำท่วมขัง	คูระบายน้ำขนาด 0.80x0.80x2,500 เมตร	2,000,000	2,000,000	2,000,000	2,000,000	2,000,000	คูระบายน้ำที่ได้ก่อสร้าง	น้ำไหลสะดวกขึ้น	กองช่าง

2. บัญชีโครงการพัฒนาท้องถิ่น

แบบ ผ. 02

รายละเอียดโครงการพัฒนา
แผนพัฒนาท้องถิ่น(พ.ศ.2566-2570)
องค์การบริหารส่วนตำบลเกาะหมาก

ก. ยุทธศาสตร์จังหวัดที่ 5 การพัฒนาโครงสร้างพื้นฐาน และการบริหารจัดการบ้านเมือง รองรับการเปลี่ยนแปลง และการพัฒนาสู่เมืองน่าอยู่

ข. ยุทธศาสตร์การพัฒนาของ อปท. ในเขตจังหวัดที่ 2 การพัฒนาโครงสร้างพื้นฐานและระบบโลจิสติกส์

ยุทธศาสตร์ที่ 1 ประชาชนอยู่ดีมีสุข

1.2 แผนงานอุตสาหกรรมและการโยธา

ที่	โครงการ/กิจกรรม	วัตถุประสงค์	เป้าหมาย (ผลผลิตของ โครงการ)	งบประมาณ					ตัวชี้วัด (KPI)	ผลที่คาดว่าจะ ได้รับ	หน่วยงาน รับผิดชอบหลัก
				2566 (บาท)	2567 (บาท)	2568 (บาท)	2569 (บาท)	2570 (บาท)			
112	ก่อสร้างคูระบายน้ำ สายท่าดิน - เกาะโคบ	เพื่อป้องกันน้ำท่วมขัง	กว้าง 0.80x0.40 ลึก 0.40 เมตร ยาว 21,500 เมตร	2,000,000	2,000,000	2,000,000	2,000,000	2,000,000	คูระบายน้ำที่ได้ก่อสร้าง	น้ำไหลสะดวกขึ้น	กองช่าง
113	ก่อสร้างคูระบายน้ำ/ รางระบายน้ำ/ระบบระบายน้ำ เลียบบถนนสายท่าดินเกาะโคบ	เพื่อป้องกันน้ำท่วมขัง	ระยะทาง 21.500 กิโลเมตร	2,000,000	2,000,000	2,000,000	2,000,000	2,000,000	คูระบายน้ำที่ได้ก่อสร้าง	น้ำไหลสะดวกขึ้น	กองช่าง
114	ก่อสร้างถนนคอนกรีตเสริมเหล็ก สายบ้านนายอรรด แดงแสงทอง - สามแยกถนนลาดยางบ้าน เกาะหมาก (ม.1)	เพื่อให้ประชาชนได้รับ ความสะดวกในการสัญจร	กว้าง 5.00 เมตร ยาว 1,875 เมตร หนา 0.15 เมตร	5,400,000	-	-	-	-	- ความยาวของถนนที่ ได้ก่อสร้าง	ประชาชนได้รับความ สะดวกในการสัญจร	กองช่าง
115	ขุดเจาะบ่อบาดาล หมู่ที่ 5	เพื่อให้ประชาชนมีน้ำประปา ใช้อย่างเพียงพอ	หมู่ที่ 5	-	150,000	-	-	-	- ปริมาณน้ำที่ได้	ประชาชนมีน้ำประปา ใช้อย่างเพียงพอ	กองช่าง

2. บัญชีโครงการพัฒนาท้องถิ่น

แบบ ผ. 02

รายละเอียดโครงการพัฒนา
แผนพัฒนาท้องถิ่น(พ.ศ.2566-2570)
องค์การบริหารส่วนตำบลเกาะหมาก

ก. ยุทธศาสตร์จังหวัดที่ 5 การพัฒนาโครงสร้างพื้นฐาน และการบริหารจัดการบ้านเมือง รองรับการเปลี่ยนแปลง และการพัฒนาสู่เมืองนำอยู่

ข. ยุทธศาสตร์การพัฒนาของ อปท. ในเขตจังหวัดที่ 2 การพัฒนาโครงสร้างพื้นฐานและระบบโลจิสติกส์

ยุทธศาสตร์ที่ 1 ประชาชนอยู่ดีมีสุข

1.3 แผนงานเคหะและชุมชน

ที่	โครงการ/กิจกรรม	วัตถุประสงค์	เป้าหมาย (ผลผลิตของ โครงการ)	งบประมาณ					ตัวชี้วัด (KPI)	ผลที่คาดว่าจะ ได้รับ	หน่วยงาน รับผิดชอบหลัก
				2566 (บาท)	2567 (บาท)	2568 (บาท)	2569 (บาท)	2570 (บาท)			
1	ขยายเขตไฟฟ้าสาธารณะ (อุดหนุนการไฟฟ้าส่วนภูมิภาค ภาคปากพะยูน)	เพื่อให้ประชาชนมีไฟฟ้าใช้ อย่างทั่วถึง ลดอุบัติเหตุ และสร้างความปลอดภัย ในชีวิตและทรัพย์สิน	จำนวน 11 หมู่บ้าน	600,000	600,000	600,000	600,000	600,000	ประชาชนมีไฟฟ้าใช้ อย่างทั่วถึง	ประชาชนมีไฟฟ้าใช้ อย่างทั่วถึง สามารถ ลดอุบัติเหตุและสร้าง ความปลอดภัยในชีวิต และทรัพย์สิน	กองช่าง
2	ก่อสร้างสวนสาธารณะ หมู่ที่ 1-11	เพื่อให้มีสถานที่พักผ่อนและ ออกกำลังกายให้กับประชาชน	สวนสุขภาพ หมู่ที่ 1-11 ตำบลเกาะหมาก	10,000,000	10,000,000	10,000,000	10,000,000	10,000,000	จำนวนสวนสุขภาพที่ จัดสร้าง	ประชาชนมีสุขภาพกาย สุขภาพจิตดีขึ้น	สำนักปลัด อบต.

2. บัญชีโครงการพัฒนาท้องถิ่น

แบบ ผ. 02

รายละเอียดโครงการพัฒนา
แผนพัฒนาท้องถิ่น(พ.ศ.2566-2570)
องค์การบริหารส่วนตำบลเกาะหมาก

ก. ยุทธศาสตร์จังหวัดที่ 3 การพัฒนาคนคุณภาพ สังคมคุณธรรม สู่เมืองแห่งภูมิปัญญา สุขภาวะที่ยั่งยืน

ข. ยุทธศาสตร์การพัฒนาของ อปท. ในเขตจังหวัดที่ 1 การเสริมสร้างความมั่นคง

ยุทธศาสตร์ที่ 1 ประชาชนอยู่ดีมีสุข

1.4 แผนงานการรักษาความสงบภายใน

ที่	โครงการ/กิจกรรม	วัตถุประสงค์	เป้าหมาย (ผลผลิตของ โครงการ)	งบประมาณ					ตัวชี้วัด (KPI)	ผลที่คาดว่าจะ ได้รับ	หน่วยงาน รับผิดชอบหลัก
				2566 (บาท)	2567 (บาท)	2568 (บาท)	2569 (บาท)	2570 (บาท)			
1	รณรงค์การสวมหมวกนิรภัย และคาดเข็มขัดนิรภัย	เพื่อให้เด็ก เยาวชน และ ประชาชนตระหนักถึงความ ปลอดภัยจากการสวมหมวก นิรภัยและเข็มขัดนิรภัย	ประชาชน ตำบลเกาะหมาก	50,000	50,000	50,000	50,000	50,000	ร้อยละของประชาชนที่ มีการสวมหมวกนิรภัย และคาดเข็มขัดนิรภัย ขณะขับขี่	ประชาชนมีความปลอดภัย ในชีวิตและทรัพย์สิน	สำนักปลัด อบต.
2	ปรับสภาพแวดล้อมเพื่อลด การเกิดอุบัติเหตุในชุมชน	เพื่อสร้างความปลอดภัยให้ กับประชาชน	พื้นที่ตำบล เกาะหมาก	300,000	300,000	300,000	300,000	300,000	ร้อยละของการเกิด อุบัติเหตุลดลง	ประชาชนมีความปลอดภัย ในชีวิตและทรัพย์สิน	สำนักปลัด อบต.
3	รณรงค์สื่อสาร เพื่อป้องกัน อุบัติเหตุเมาไม่ขับ	เพื่อรณรงค์ให้ประชาชนมี ความรู้ความเข้าใจในการป้อ กันอุบัติเหตุ	ประชาชนตำบล เกาะหมาก	20,000	20,000	20,000	20,000	20,000	ร้อยละของอุบัติเหตุที่ ลดลง	ประชาชนมีความเข้าใจ ตระหนักเรื่องการป้อง กันอุบัติเหตุ	สำนักปลัด อบต.

2. บัญชีโครงการพัฒนาท้องถิ่น

แบบ ผ. 02

รายละเอียดโครงการพัฒนา
แผนพัฒนาท้องถิ่น(พ.ศ.2566-2570)
องค์การบริหารส่วนตำบลเกาะหมาก

ก. ยุทธศาสตร์จังหวัดที่ 3 การพัฒนาคนคุณภาพ สังคมคุณธรรม สู่เมืองแห่งภูมิปัญญา สุขภาวะที่ยั่งยืน

ข. ยุทธศาสตร์การพัฒนาของ อปท. ในเขตจังหวัดที่ 1 การเสริมสร้างความมั่นคง

ยุทธศาสตร์ที่ 1 ประชาชนอยู่ดีมีสุข

1.4 แผนงานการรักษาความสงบภายใน

ที่	โครงการ/กิจกรรม	วัตถุประสงค์	เป้าหมาย (ผลผลิตของ โครงการ)	งบประมาณ					ตัวชี้วัด (KPI)	ผลที่คาดว่าจะ ได้รับ	หน่วยงาน รับผิดชอบหลัก
				2566 (บาท)	2567 (บาท)	2568 (บาท)	2569 (บาท)	2570 (บาท)			
4	ค้นหาและสร้างผู้นำในการจัดการภัยพิบัติ	เพื่อให้มีผู้นำหรืออาสาสมัครภัยพิบัติในชุมชนที่พร้อมรับกับภัยพิบัติทุกประเภท	สร้างผู้นำในการจัดการภัยพิบัติ	20,000	20,000	20,000	20,000	20,000	ร้อยละของผู้นำหรืออาสาสมัครการจัดการภัยพิบัติตำบลเกาะหมาก	มีผู้นำในการจัดการภัยพิบัติที่พร้อมทำงานด้านการรับมือภัยพิบัติที่จะเกิดขึ้น	สำนักปลัด อบต.
5	พัฒนาทักษะเพิ่มความเชี่ยวชาญเฉพาะในแต่ละประเภทภัยพิบัติสำหรับอาสาสมัครผู้นำแกนนำในชุมชน	เพื่อให้อาสาสมัครผู้นำแกนนำมีทักษะความเชี่ยวชาญในทุกประเภทภัยพิบัติ	อาสาสมัคร ผู้นำแกนนำในชุมชน	20,000	20,000	20,000	20,000	20,000	ร้อยละของผู้นำ แกนนำอาสาสมัครที่ได้รับการพัฒนาทักษะและความเชี่ยวชาญ	มีผู้นำ แกนนำอาสาสมัครที่มีทักษะความเชี่ยวชาญในทุกประเภทภัยพิบัติ	สำนักปลัด อบต.
6	พัฒนาระบบข้อมูลและนำข้อมูลมาใช้เป็นฐานในการจัดการภัยพิบัติ	เพื่อให้มีข้อมูลที่มีประสิทธิภาพสำหรับการนำมาใช้ในการจัดการภัยพิบัติ	พัฒนาระบบข้อมูลและการนำข้อมูลในการจัดการภัยพิบัติ	30,000	30,000	30,000	30,000	30,000	ระบบข้อมูลที่ได้พัฒนาและสามารถนำมาใช้ในการจัดการภัยพิบัติ	มีระบบข้อมูลที่ดีสามารถนำมาใช้ในการจัดการภัยพิบัติได้อย่างมีประสิทธิภาพ	สำนักปลัด อบต.

2. บัญชีโครงการพัฒนาท้องถิ่น

แบบ ผ. 02

รายละเอียดโครงการพัฒนา
แผนพัฒนาท้องถิ่น(พ.ศ.2566-2570)
องค์การบริหารส่วนตำบลเกาะหมาก

ก. ยุทธศาสตร์จังหวัดที่ 3 การพัฒนาคนคุณภาพ สังคมคุณธรรม สู่มืองแห่งภูมิปัญญา สุขภาวะที่ยั่งยืน

ข. ยุทธศาสตร์การพัฒนาของ อปท. ในเขตจังหวัดที่ 1 การเสริมสร้างความมั่นคง

ยุทธศาสตร์ที่ 1 ประชาชนอยู่ดีมีสุข

1.4 แผนงานการรักษาความสงบภายใน

ที่	โครงการ/กิจกรรม	วัตถุประสงค์	เป้าหมาย (ผลผลิตของ โครงการ)	งบประมาณ					ตัวชี้วัด (KPI)	ผลที่คาดว่าจะ ได้รับ	หน่วยงาน รับผิดชอบหลัก
				2566 (บาท)	2567 (บาท)	2568 (บาท)	2569 (บาท)	2570 (บาท)			
7	จัดทำข้อตกลง กติกา และนำมาใช้ประโยชน์ทั้งในระยะเตรียมพร้อม ระยะเกิดภัยพิบัติ ระยะฟื้นฟู	เพื่อให้มีข้อตกลงกติกาในการนำใช้ประโยชน์ในช่วงเวลาการเกิดภัยระยะต่างๆ	จัดทำข้อตกลง กติกาการนำใช้ประโยชน์เรื่องการจัดการภัยพิบัติ	20,000	20,000	20,000	20,000	20,000	ข้อตกลง กติกาที่ได้จัดทำขึ้น	การนำใช้ประโยชน์ด้านการจัดการภัยพิบัติมีประสิทธิภาพรวดเร็วทันต่อสถานการณ์	สำนักปลัด อบต.
8	สร้างความร่วมมือและประสานภาคีเครือข่ายและหน่วยงานที่เกี่ยวข้องในและนอกพื้นที่เพื่อการจัดการภัยพิบัติ	เพื่อให้การจัดการภัยพิบัติเป็นไปอย่างมีประสิทธิภาพสามารถช่วยเหลือประชาชนได้ทันต่อสถานการณ์	ภาคีเครือข่ายในและนอกพื้นที่	30,000	30,000	30,000	30,000	30,000	ร้อยละของภาคีเครือข่ายในและนอกพื้นที่ที่ร่วมกันจัดการภัยพิบัติ	การจัดการภัยพิบัติในพื้นที่มีประสิทธิภาพทันต่อสถานการณ์	สำนักปลัด อบต.
9	จัดทำแผนและฝึกซ้อมแผนเผชิญเหตุ ทั้งแผนนั่งโต๊ะและแผนเสมือนจริง	เพื่อให้เจ้าหน้าที่ป้องกันและบรรเทาสาธารณภัยมีความพร้อมในการเผชิญเหตุ	บุคลากรในการป้องกันและบรรเทาสาธารณภัย	30,000	30,000	30,000	30,000	30,000	จำนวนครั้งในการทำแผนหรือฝึกซ้อมแผนเผชิญเหตุ	บุคลากรมีความพร้อมในการเผชิญเหตุสามารถช่วยเหลือประชาชนได้	สำนักปลัด อบต.

2. บัญชีโครงการพัฒนาท้องถิ่น

แบบ ผ. 02

รายละเอียดโครงการพัฒนา
แผนพัฒนาท้องถิ่น(พ.ศ.2566-2570)
องค์การบริหารส่วนตำบลเกาะหมาก

ก. ยุทธศาสตร์จังหวัดที่ 3 การพัฒนาคนคุณภาพ สังคมคุณธรรม สู่มืองแห่งภูมิปัญญา สุขภาวะที่ยั่งยืน

ข. ยุทธศาสตร์การพัฒนาของ อปท. ในเขตจังหวัดที่ 1 การเสริมสร้างความมั่นคง

ยุทธศาสตร์ที่ 1 ประชาชนอยู่ดีมีสุข

1.4 แผนงานการรักษาความสงบภายใน

ที่	โครงการ/กิจกรรม	วัตถุประสงค์	เป้าหมาย (ผลผลิตของ โครงการ)	งบประมาณ					ตัวชี้วัด (KPI)	ผลที่คาดว่าจะ จะได้รับ	หน่วยงาน รับผิดชอบหลัก
				2566 (บาท)	2567 (บาท)	2568 (บาท)	2569 (บาท)	2570 (บาท)			
10	จัดตั้งกลุ่มอาสาสมัครในการ เฝ้าระวัง ป้องกันและช่วยเหลือ เมื่อเกิดภัยพิบัติ	เพื่อให้มีอาสาสมัครช่วยเหลือ ประชาชน เฝ้าระวังหากเกิด ภัยพิบัติขึ้นให้สามารถช่วย เหลือได้อย่างรวดเร็วทันต่อเหตุ การณ์	จัดตั้งอาสาสมัครใน ตำบลเกาะหมาก	20,000	20,000	20,000	20,000	20,000	ร้อยละของอาสาสมัคร ในการเฝ้าระวังป้องกัน ภัยพิบัติ	การจัดการภัยพิบัติใน พื้นที่มีประสิทธิภาพและ ทันต่อเหตุการณ์ ลดการสูญเสียชีวิต	สำนักปลัด อบต.
11	ค้นหาและจัดทำป้ายหรือ สัญลักษณ์แสดงพื้นที่จุดเสี่ยง จุดอันตราย และปลอดภัย เมื่อเกิดภัยพิบัติพร้อมทั้งปรับ ปรุงแก้ไขพร้อมเผชิญเหตุ	เพื่อให้มีป้ายเตือนต่างๆ ให้ ประชาชนได้ทราบ เพิ่มความ ปลอดภัยให้ประชาชน	จัดทำป้ายหรือ สัญลักษณ์พื้นที่ ตำบลเกาะหมาก	20,000	20,000	20,000	20,000	20,000	ร้อยละของจุดเสี่ยง จุด อันตราย พื้นที่ปลอดภัย ที่ได้จัดทำป้าย	ประชาชนได้ทราบข้อมูล จุดเสี่ยง จุดอันตราย และพื้นที่ปลอดภัย	สำนักปลัด อบต.

2. บัญชีโครงการพัฒนาท้องถิ่น

แบบ ผ. 02

รายละเอียดโครงการพัฒนา
แผนพัฒนาท้องถิ่น(พ.ศ.2566-2570)
องค์การบริหารส่วนตำบลเกาะหมาก

ก. ยุทธศาสตร์จังหวัดที่ 3 การพัฒนาคนคุณภาพ สังคมคุณธรรม สู่เมืองแห่งภูมิปัญญา สุขภาวะที่ยั่งยืน

ข. ยุทธศาสตร์การพัฒนาของ อปท. ในเขตจังหวัดที่ 1 การเสริมสร้างความมั่นคง

ยุทธศาสตร์ที่ 1 ประชาชนอยู่ดีมีสุข

1.4 แผนงานการรักษาความสงบภายใน

ที่	โครงการ/กิจกรรม	วัตถุประสงค์	เป้าหมาย (ผลผลิตของ โครงการ)	งบประมาณ					ตัวชี้วัด (KPI)	ผลที่คาดว่าจะ ได้รับ	หน่วยงาน รับผิดชอบหลัก
				2566 (บาท)	2567 (บาท)	2568 (บาท)	2569 (บาท)	2570 (บาท)			
12	จัดทำแนวทางแจ้งเตือนเหตุ ภัยพิบัติและสื่อสารทุกรูปแบบ เมื่อเกิดเหตุภัยพิบัติ	เพื่อให้ประชาชนได้รับรู้ข้อมูล การเกิดภัยได้ทันทั่วถึงลดการ สูญเสียลง	ในตำบลเกาะหมาก	20,000	20,000	20,000	20,000	20,000	ร้อยละของการสูญเสีย จากเหตุภัยพิบัติ	ประชาชนมีความปลอดภัย ในชีวิตและทรัพย์สิน	สำนักปลัด อบต.
13	แผนฟื้นฟู(สภาพจิตใจ ที่อยู่ อาศัย อาชีพ สิ่งแวดล้อม) หลังเหตุภัยพิบัติ	เพื่อให้ประชาชนที่ประสบภัย ได้รับความช่วยเหลือทุกด้าน	จัดทำแผนฟื้นฟู หลังเหตุภัยพิบัติ	20,000	20,000	20,000	20,000	20,000	แผนฟื้นฟูที่ได้จัดทำขึ้น	ประชาชนที่ได้รับความ เดือดร้อนจากเหตุภัย พิบัติได้รับการดูแลช่วย เหลือทุกด้าน	สำนักปลัด อบต.
14	จัดตั้งศูนย์รักษาความสงบ เรียบร้อยและอำนวยความ สะดวกด้านการจราจรในช่วง เทศกาลปีใหม่	เพื่อลดการเกิดอุบัติเหตุทาง ถนนซึ่งนำมาถึงการสูญเสีย ชีวิตและทรัพย์สินในช่วง เทศกาลปีใหม่	จัดตั้งจุดตรวจ/จุด บริการบริเวณเชิง สะพานปากพะยูน- เกาะหมาก จำนวน 1 แห่ง	14,600	14,600	14,600	14,600	14,600	อุบัติเหตุทางท้องถนน ลดน้อยลง	สามารถลดการเกิด อุบัติเหตุทางถนน ซึ่งนำมาซึ่งการสูญเสีย ชีวิตและทรัพย์สิน ลดน้อยลง	สำนักปลัด อบต.

2. บัญชีโครงการพัฒนาท้องถิ่น

แบบ ผ. 02

รายละเอียดโครงการพัฒนา
แผนพัฒนาท้องถิ่น(พ.ศ.2566-2570)
องค์การบริหารส่วนตำบลเกาะหมาก

ก. ยุทธศาสตร์จังหวัดที่ 3 การพัฒนาคนคุณภาพ สังคมคุณธรรม สู่มืองแห่งภูมิปัญญา สุขภาวะที่ยั่งยืน

ข. ยุทธศาสตร์การพัฒนาของ อปท. ในเขตจังหวัดที่ 1 การเสริมสร้างความมั่นคง

ยุทธศาสตร์ที่ 1 ประชาชนอยู่ดีมีสุข

1.4 แผนงานการรักษาความสงบภายใน

ที่	โครงการ/กิจกรรม	วัตถุประสงค์	เป้าหมาย (ผลผลิตของ โครงการ)	งบประมาณ					ตัวชี้วัด (KPI)	ผลที่คาดว่าจะ ได้รับ	หน่วยงาน รับผิดชอบหลัก
				2566 (บาท)	2567 (บาท)	2568 (บาท)	2569 (บาท)	2570 (บาท)			
15	จัดตั้งศูนย์รักษาความสงบเรียบร้อยและอำนวยความสะดวกด้านการจราจรในช่วงเทศกาลสงกรานต์	เพื่อลดการเกิดอุบัติเหตุทางถนนซึ่งนำมาถึงการสูญเสียชีวิตและทรัพย์สินในช่วงเทศกาลสงกรานต์	จัดตั้งจุดตรวจ/จุดบริการบริเวณเชิงสะพานปากพะยูน-เกาะหมาก จำนวน 1 แห่ง	14,600	14,600	14,600	14,600	14,600	อุบัติเหตุทางท้องถนนลดน้อยลง	สามารถลดการเกิดอุบัติเหตุทางถนนซึ่งนำมาซึ่งการสูญเสียชีวิตและทรัพย์สินลดน้อยลง	สำนักปลัด อบต.
16	ป้องกันและควบคุมไฟฟ้า	เพื่อให้มีเครือข่ายความร่วมมือในการควบคุมไฟฟ้าที่สร้างขึ้นแล้วสามารถดำเนินงานได้อย่างต่อเนื่อง	จัดหาอาสาสมัครป้องกันและควบคุมไฟฟ้า จำนวน 30 คนพร้อมจัดอบรมจำนวน 1 รุ่น และจัดหาอุปกรณ์ดับไฟฟ้า จำนวน 1 ชุด	16,600	16,600	16,600	16,600	16,600	อาสาสมัครที่เข้ารับการฝึกอบรมมีความรู้ความเข้าใจและเทคนิคในการดับไฟและการป้องกันไฟฟ้า	มีเครือข่ายความร่วมมือในการควบคุมไฟฟ้าที่อาจเกิดขึ้นในพื้นที่ตำบลเกาะหมากสามารถปฏิบัติงานควบคุมไฟฟ้าในพื้นที่ได้อย่างมีประสิทธิภาพ	สำนักปลัด อบต.

2. บัญชีโครงการพัฒนาท้องถิ่น

แบบ ผ. 02

รายละเอียดโครงการพัฒนา
แผนพัฒนาท้องถิ่น(พ.ศ.2566-2570)
องค์การบริหารส่วนตำบลเกาะหมาก

ก. ยุทธศาสตร์จังหวัดที่ 3 การพัฒนาคนคุณภาพ สังคมคุณธรรม สู่มืองแห่งภูมิปัญญา สุขภาวะที่ยั่งยืน

ข. ยุทธศาสตร์การพัฒนาของ อปท. ในเขตจังหวัดที่ 1 การเสริมสร้างความมั่นคง

ยุทธศาสตร์ที่ 1 ประชาชนอยู่ดีมีสุข

1.4 แผนงานการรักษาความสงบภายใน

ที่	โครงการ/กิจกรรม	วัตถุประสงค์	เป้าหมาย (ผลผลิตของ โครงการ)	งบประมาณ					ตัวชี้วัด (KPI)	ผลที่คาดว่าจะ ได้รับ	หน่วยงาน รับผิดชอบหลัก
				2566 (บาท)	2567 (บาท)	2568 (บาท)	2569 (บาท)	2570 (บาท)			
17	ส่งเสริมความรู้เกี่ยวกับ สาธารณสุขภัยแก่ชุมชน	เพื่อให้ผู้เข้ารับการการฝึก อบรมมีความรู้ความเข้าใจ ด้านการป้องกันภัยและระงับ ภัยต่างๆสามารถแก้ไขปัญหา เฉพาะหน้าได้เมื่อเกิดภัย	เยาวชน อาสาสมัคร ป้องกันภัยฝ่ายพล เรือน ผู้นำชุมชน ประชาชนในเขต พื้นที่รับผิดชอบ จำนวน 30 คน	14,000	14,000	14,000	14,000	14,000	ผู้ผ่านการฝึกอบรมมี ความรู้ความสามารถมี ความเข้าใจเกี่ยวกับ สาธารณสุขภัยและการ ป้องกันภัยได้	ผู้เข้ารับการอบรมมีส่วน ร่วมในการดูแล รักษา และเตรียมพร้อมในการ ป้องกันภัยและรับมือ กับภัยต่างๆที่อาจเกิด ขึ้นได้	สำนักปลัด อบต.
18	ฝึกอบรมทบทวนอาสาสมัคร ป้องกันภัยฝ่ายพลเรือน (อปพร.)	เพื่อให้สมาชิก อปพร.มีความ รู้ความเข้าใจในบทบาทหน้าที่ และภารกิจเกี่ยวกับงาน อปพร.และแนวทางการทำ งานที่เข้มแข็ง	สมาชิก อปพร. อบต.เกาะหมากโดย เป็นผู้ที่มีคุณสมบัติ และไม่มีลักษณะต้อง ห้ามในการเป็น สมาชิก อปพร.	129,000	129,000	129,000	129,000	129,000	จำนวนผู้เข้าร่วมการ ฝึกอบรม	ผู้เข้ารับการฝึกอบรม มีความรู้ความเข้าใจ และสามารถนำความ รู้ไปปฏิบัติได้อย่างถูก ต้อง	สำนักปลัด อบต.

2. บัญชีโครงการพัฒนาท้องถิ่น

แบบ ผ. 02

รายละเอียดโครงการพัฒนา
แผนพัฒนาท้องถิ่น(พ.ศ.2566-2570)
องค์การบริหารส่วนตำบลเกาะหมาก

ก. ยุทธศาสตร์จังหวัดที่ 3 การพัฒนาคนคุณภาพ สังคมคุณธรรม สู่มืองแห่งภูมิปัญญา สุขภาวะที่ยั่งยืน

ข. ยุทธศาสตร์การพัฒนาของ อปท. ในเขตจังหวัดที่ 1 การเสริมสร้างความมั่นคง

ยุทธศาสตร์ที่ 1 ประชาชนอยู่ดีมีสุข

1.4 แผนงานการรักษาความสงบภายใน

ที่	โครงการ/กิจกรรม	วัตถุประสงค์	เป้าหมาย (ผลผลิตของ โครงการ)	งบประมาณ					ตัวชี้วัด (KPI)	ผลที่คาดว่าจะ ได้รับ	หน่วยงาน รับผิดชอบหลัก
				2566 (บาท)	2567 (บาท)	2568 (บาท)	2569 (บาท)	2570 (บาท)			
19	ติดตั้งสัญญาณไฟกระพริบบริเวณทางแยกและหน้าโรงเรียนเพื่อความปลอดภัย	เพื่อให้ประชาชนมีความปลอดภัยในชีวิตและทรัพย์สินในการใช้รถใช้ถนน	บริเวณทางแยกและหน้าโรงเรียนในตำบลเกาะหมาก	595,000	595,000	595,000	595,000	595,000	ประชาชนได้รับความปลอดภัยเพิ่มขึ้น	ประชาชนได้รับความปลอดภัยในชีวิตและทรัพย์สินในการใช้รถใช้ถนน	กองช่าง
20	ซ่อมแซมเครื่องหมายจราจรหลักกันโค้ง ป้ายเตือนบริเวณถนนภายในตำบลเกาะหมาก	เพื่อให้เครื่องหมายจราจรสามารถใช้งานได้ตามปกติ	เครื่องหมายจราจรหลักกันโค้ง ป้ายเตือนบริเวณถนนภายในตำบล	700,000	700,000	700,000	700,000	700,000	จำนวนเครื่องหมายจราจรหลักกันโค้ง ป้ายเตือนที่ได้รับการซ่อมแซม	เครื่องหมายจราจรสามารถใช้งานได้ตามปกติ	กองช่าง

2. บัญชีโครงการพัฒนาท้องถิ่น

แบบ ผ. 02

รายละเอียดโครงการพัฒนา
แผนพัฒนาท้องถิ่น(พ.ศ.2566-2570)
องค์การบริหารส่วนตำบลเกาะหมาก

ก. ยุทธศาสตร์จังหวัดที่ 3 การพัฒนาคนคุณภาพ สังคมคุณธรรม สู่เมืองแห่งภูมิปัญญา สุขภาวะที่ยั่งยืน

ข. ยุทธศาสตร์การพัฒนาของ อบท. ในเขตจังหวัดที่ 1 การเสริมสร้างความมั่นคง

ยุทธศาสตร์ที่ 1 ประชาชนอยู่ดีมีสุข

1.4 แผนงานการรักษาความสงบภายใน

ที่	โครงการ/กิจกรรม	วัตถุประสงค์	เป้าหมาย (ผลผลิตของ โครงการ)	งบประมาณ					ตัวชี้วัด (KPI)	ผลที่คาดว่าจะ ได้รับ	หน่วยงาน รับผิดชอบหลัก
				2566 (บาท)	2567 (บาท)	2568 (บาท)	2569 (บาท)	2570 (บาท)			
21	ศึกษาวิจัยการดำเนินงาน ด้านการรักษาความสงบ เรียบร้อย การดูแล การจราจร และส่งเสริม สนับสนุนหน่วยงานอื่น	เพื่อศึกษาวิจัยการดำเนินงาน ด้านการรักษาความ สงบเรียบร้อย การดูแลการ จราจร และส่งเสริมสนับสนุน หน่วยงานอื่น - เพื่อนำงานวิจัยต่อยอด พัฒนาการจัดทำบริการ สาธารณะของ อบต.เกาะหมาก	งานวิจัยการดำเนินงาน ด้านการรักษาความ สงบเรียบร้อย การดูแล การจราจร และส่งเสริม สนับสนุนหน่วยงานอื่น จำนวน 1 เล่ม	50,000	-	-	-	-	งานวิจัยที่มีคุณภาพ เกี่ยวกับการดำเนินงาน ด้านการรักษา ความสงบเรียบร้อย การดูแลการจราจร และส่งเสริมสนับสนุน หน่วยงานอื่น จำนวน 1 เล่ม โครงการที่เกิดขึ้น จากงานวิจัยจำนวน ไม่น้อยกว่า 5 โครงการ	งานวิจัยที่มีคุณภาพ จำนวน 1 เล่ม มีจำนวนโครงการที่เป็น ผลผลิตจากงานวิจัยไม่ น้อยกว่า 5 โครงการ	สำนักปลัด อบต.

2. บัญชีโครงการพัฒนาท้องถิ่น

แบบ ผ. 02

รายละเอียดโครงการพัฒนา
แผนพัฒนาท้องถิ่น(พ.ศ.2566-2570)
องค์การบริหารส่วนตำบลเกาะหมาก

ก. ยุทธศาสตร์จังหวัดที่ 3 การพัฒนาคนคุณภาพ สังคมคุณธรรม สู่มืองแห่งภูมิปัญญา สุขภาวะที่ยั่งยืน

ข. ยุทธศาสตร์การพัฒนาของ อปท. ในเขตจังหวัดที่ 1 การเสริมสร้างความมั่นคง

ยุทธศาสตร์ที่ 1 ประชาชนอยู่ดีมีสุข

1.4 แผนงานการรักษาความสงบภายใน

ที่	โครงการ/กิจกรรม	วัตถุประสงค์	เป้าหมาย (ผลผลิตของ โครงการ)	งบประมาณ					ตัวชี้วัด (KPI)	ผลที่คาดว่าจะ ได้รับ	หน่วยงาน รับผิดชอบหลัก	
				2566 (บาท)	2567 (บาท)	2568 (บาท)	2569 (บาท)	2570 (บาท)				
22	ศึกษาวิจัยการดำเนินงาน ด้านการป้องกันและบรรเทา สาธารณภัย	เพื่อศึกษาวิจัยการดำเนิน งานด้านการป้องกันและ บรรเทาสาธารณภัย - เพื่อนำงานวิจัยต่อยอด พัฒนาการจัดทำบริการ สาธารณะของ อบต.เกาะหมาก	งานวิจัยการดำเนิน งานด้านการป้องกัน และบรรเทาสาธารณภัย จำนวน 1 เล่ม	50,000	-	-	-	-	-	งานวิจัยที่มีคุณภาพ เกี่ยวกับการดำเนินงาน ด้านการป้องกันและ บรรเทาสาธารณภัย จำนวน 1 เล่ม โครงการที่เกิดขึ้นจาก งานวิจัยจำนวนไม่น้อย กว่า 5 โครงการ	งานวิจัยที่มีคุณภาพ จำนวน 1 เล่ม มีจำนวนโครงการที่เป็น ผลผลิตจากงานวิจัยไม่ น้อยกว่า 5 โครงการ	สำนักปลัด อบต.

2. บัญชีโครงการพัฒนาท้องถิ่น

แบบ ผ. 02

รายละเอียดโครงการพัฒนา
แผนพัฒนาท้องถิ่น(พ.ศ.2566-2570)
องค์การบริหารส่วนตำบลเกาะหมาก

ก. ยุทธศาสตร์จังหวัดที่ 3 การพัฒนาคนคุณภาพ สังคมคุณธรรม สู่มืองแห่งภูมิปัญญา สุขภาวะที่ยั่งยืน

ข. ยุทธศาสตร์การพัฒนาของ อปท. ในเขตจังหวัดที่ 1 การเสริมสร้างความมั่นคง

ยุทธศาสตร์ที่ 1 ประชาชนอยู่ดีมีสุข

1.4 แผนงานการรักษาความสงบภายใน

ที่	โครงการ/กิจกรรม	วัตถุประสงค์	เป้าหมาย (ผลผลิตของ โครงการ)	งบประมาณ					ตัวชี้วัด (KPI)	ผลที่คาดว่าจะ ได้รับ	หน่วยงาน รับผิดชอบหลัก
				2566 (บาท)	2567 (บาท)	2568 (บาท)	2569 (บาท)	2570 (บาท)			
23	ศึกษาวิจัยปัญหาการดำเนิน งานด้านการคุ้มครองดูแล และรักษาทรัพย์สินอันเป็น สาธารณะสมบัติของแผ่นดิน	- เพื่อศึกษาวิจัยปัญหาการ ดำเนินงานด้านการคุ้มครอง ดูแลและรักษาทรัพย์สิน อันเป็นสาธารณะสมบัติ ของแผ่นดิน ข้อเสนอแนะ ทางออกและแนวทางแก้ไข - เพื่อนำงานวิจัยต่อยอด พัฒนาการจัดทำบริการ สาธารณะของ อบต.เกาะหมาก	งานวิจัยปัญหาการ ดำเนินงานด้าน การคุ้มครองดูแล และรักษาทรัพย์สิน อันเป็นสาธารณะ สมบัติของแผ่นดิน ข้อเสนอแนะ ทาง ออกและแนวทาง ในการแก้ไข จำนวน 1 เล่ม	50,000	-	-	-	-	-	งานวิจัยที่มีคุณภาพ เกี่ยวกับปัญหาการดำเนิน งานด้านการคุ้มครองดูแล และรักษาทรัพย์สินอัน เป็นสาธารณะสมบัติของ แผ่นดินข้อเสนอแนะ ทางออก และแนวทาง ในการแก้ไข จำนวน 1 เล่ม โครงการที่เกิดขึ้นจาก งานวิจัยจำนวนไม่น้อย กว่า 5 โครงการ	สำนักปลัด อบต.

2. บัญชีโครงการพัฒนาท้องถิ่น

แบบ ผ. 02

รายละเอียดโครงการพัฒนา
แผนพัฒนาท้องถิ่น(พ.ศ.2566-2570)
องค์การบริหารส่วนตำบลเกาะหมาก

ก. ยุทธศาสตร์จังหวัดที่ 3 การพัฒนาคุณภาพ สังคมคุณธรรม สู่เมืองแห่งภูมิปัญญา สุขภาวะที่ยั่งยืน

ข. ยุทธศาสตร์การพัฒนาของ อปท. ในเขตจังหวัดที่ 1 การเสริมสร้างความมั่นคง

ยุทธศาสตร์ที่ 1 ประชาชนอยู่ดีมีสุข

1.4 แผนงานการรักษาความสงบภายใน

ที่	โครงการ/กิจกรรม	วัตถุประสงค์	เป้าหมาย (ผลผลิตของ โครงการ)	งบประมาณ					ตัวชี้วัด (KPI)	ผลที่คาดว่าจะ ได้รับ	หน่วยงาน รับผิดชอบหลัก
				2566 (บาท)	2567 (บาท)	2568 (บาท)	2569 (บาท)	2570 (บาท)			
24	ขุดลอกแนวกันไฟ	เพื่อความปลอดภัยในชีวิต และทรัพย์สินของประชาชน	ขุดลอกแนวกันไฟ จำนวน 10 แนว	2,000,000	2,000,000	2,000,000	2,000,000	2,000,000	แนวกันไฟ จำนวน 10 แห่ง	ประชาชนมีความ ปลอดภัยในชีวิตและ ทรัพย์สิน	สำนักปลัด อบต.

2. บัญชีโครงการพัฒนาท้องถิ่น

แบบ ผ. 02

รายละเอียดโครงการพัฒนา
แผนพัฒนาท้องถิ่น(พ.ศ.2566-2570)
องค์การบริหารส่วนตำบลเกาะหมาก

- ก. ยุทธศาสตร์จังหวัดที่ 3 การพัฒนาคนคุณภาพ สังคมคุณธรรม สู่มืองแห่งปัญญา สุขภาวะยั่งยืน
- ข. ยุทธศาสตร์การพัฒนาของ อปท. ในเขตจังหวัดที่ 5 การพัฒนาและเสริมสร้างศักยภาพทรัพยากรมนุษย์
ยุทธศาสตร์ที่ 2 การพัฒนาคนและสังคมให้มีความคุณภาพ

2.1 แผนงานการศึกษา

ที่	โครงการ/กิจกรรม	วัตถุประสงค์	เป้าหมาย (ผลผลิตของ โครงการ)	งบประมาณ					ตัวชี้วัด (KPI)	ผลที่คาดว่าจะ ได้รับ	หน่วยงาน รับผิดชอบหลัก
				2566 (บาท)	2567 (บาท)	2568 (บาท)	2569 (บาท)	2570 (บาท)			
1	พัฒนาระบบข้อมูลในการดูแลเด็กปฐมวัยเพื่อการออกแบบการดูแลตามปัญหาและความต้องการ	เพื่อให้ได้ข้อมูลที่มีประสิทธิภาพสามารถดูแลเด็กได้ตรงตามปัญหาความต้องการมากที่สุด	พัฒนาระบบข้อมูลการดูแลเด็กปฐมวัย	10,000	10,000	10,000	10,000	10,000	ระบบข้อมูลเด็กปฐมวัยที่ได้พัฒนา	เด็กได้รับการดูแลตามสภาพปัญหาและความต้องการ	กองการศึกษาฯ
2	จัดและปรับสภาพแวดล้อมเพื่อความปลอดภัยสำหรับเด็ก	เพื่อให้มีสภาพแวดล้อมที่เหมาะสมปลอดภัยแก่เด็กในชุมชน	จัดและปรับสภาพแวดล้อมที่บ้านและพื้นที่เล่นในชุมชน	200,000	200,000	200,000	200,000	200,000	ร้อยละของบ้านหรือพื้นที่ที่ได้รับการจัดปรับสภาพให้เหมาะสม	เด็กมีความปลอดภัยในการดำเนินชีวิตทั้งที่บ้านและพื้นที่เล่น	กองการศึกษาฯ
3	จัดให้เด็กปฐมวัยได้รับอาหารที่พอเพียงและเหมาะสมกับวัย	เพื่อให้เด็กได้รับอาหารถูกต้องตามหลักโภชนาการ	เด็กปฐมวัยตำบลเกาะหมาก	10,000	10,000	10,000	10,000	10,000	ร้อยละของเด็กที่ได้รับอาหารเพียงพอเหมาะสมกับวัย	เด็กมีพัฒนาการที่ครบทั้ง 4 ด้าน คือร่างกาย สังคม อารมณ์และจิตใจ	กองการศึกษาฯ

2. บัญชีโครงการพัฒนาท้องถิ่น

แบบ ผ. 02

รายละเอียดโครงการพัฒนา
แผนพัฒนาท้องถิ่น(พ.ศ.2566-2570)
องค์การบริหารส่วนตำบลเกาะหมาก

- ก. ยุทธศาสตร์จังหวัดที่ 3 การพัฒนาคนคุณภาพ สังคมคุณธรรม สู่เมืองแห่งปัญญา สุขภาวะยั่งยืน
- ข. ยุทธศาสตร์การพัฒนาของ อปท. ในเขตจังหวัดที่ 5 การพัฒนาและเสริมสร้างศักยภาพทรัพยากรมนุษย์
- ยุทธศาสตร์ที่ 2 การพัฒนาคนและสังคมให้มีคุณภาพ

2.1 แผนงานการศึกษา

ที่	โครงการ/กิจกรรม	วัตถุประสงค์	เป้าหมาย (ผลผลิตของ โครงการ)	งบประมาณ					ตัวชี้วัด (KPI)	ผลที่คาดว่าจะ ได้รับ	หน่วยงาน รับผิดชอบหลัก
				2566 (บาท)	2567 (บาท)	2568 (บาท)	2569 (บาท)	2570 (บาท)			
4	จัดสวัสดิการสังคมที่เอื้อต่อเด็กปฐมวัยและครอบครัว	เพื่อให้เด็กปฐมวัยและครอบครัวมีคุณภาพชีวิตที่ดีขึ้น	เด็กปฐมวัยและครอบครัว	100,000	100,000	100,000	100,000	100,000	ร้อยละของเด็กปฐมวัยและครอบครัวที่ได้รับการจัดสวัสดิการสังคม	เด็กปฐมวัยและครอบครัวมีคุณภาพชีวิตดีขึ้น	กองการศึกษาฯ
5	พัฒนาหลักสูตรการฝึกอบรมผู้ดูแลเด็กปฐมวัย	เพื่อให้มีหลักสูตรการฝึกอบรมที่เหมาะสมและมีประสิทธิภาพ	พัฒนาหลักสูตรการอบรมผู้ดูแลเด็ก (เช่น ผู้ปกครอง ครูศพด.อาสาสมัคร)	50,000	50,000	50,000	50,000	50,000	หลักสูตรที่ได้รับการพัฒนา	ผู้ดูแลเด็กสามารถดูแลเด็กได้อย่างเหมาะสมและมีประสิทธิภาพ	กองการศึกษาฯ
6	ปรับสภาพแวดล้อมในบ้านนอกบ้านและในชุมชน เพื่อความปลอดภัยของเด็กปฐมวัย	เพื่อให้มีสภาพแวดล้อมที่ปลอดภัยเอื้อต่อการเรียนรู้ของเด็กปฐมวัย	ปรับสภาพแวดล้อมในบ้าน นอกบ้าน และในชุมชน	50,000	50,000	50,000	50,000	50,000	ร้อยละของสภาพแวดล้อมที่ได้รับการปรับสภาพให้เหมาะสมปลอดภัย	เด็กปฐมวัยได้รับความปลอดภัยในสภาพแวดล้อมที่อยู่อาศัย	กองการศึกษาฯ

2. บัญชีโครงการพัฒนาท้องถิ่น

แบบ ผ. 02

รายละเอียดโครงการพัฒนา
แผนพัฒนาท้องถิ่น(พ.ศ.2566-2570)
องค์การบริหารส่วนตำบลเกาะหมาก

- ก. ยุทธศาสตร์จังหวัดที่ 3 การพัฒนาคนคุณภาพ สังคมคุณธรรม สู่มืองแห่งปัญญา สุขภาวะยั่งยืน
- ข. ยุทธศาสตร์การพัฒนาของ อปท. ในเขตจังหวัดที่ 5 การพัฒนาและเสริมสร้างศักยภาพทรัพยากรมนุษย์
ยุทธศาสตร์ที่ 2 การพัฒนาคนและสังคมให้มีคุณภาพ

2.1 แผนงานการศึกษา

ที่	โครงการ/กิจกรรม	วัตถุประสงค์	เป้าหมาย (ผลผลิตของ โครงการ)	งบประมาณ					ตัวชี้วัด (KPI)	ผลที่คาดว่าจะ ได้รับ	หน่วยงาน รับผิดชอบหลัก
				2566 (บาท)	2567 (บาท)	2568 (บาท)	2569 (บาท)	2570 (บาท)			
7	ส่งเสริมการเรียนรู้การเล่นที่หลากหลายสำหรับเด็กปฐมวัยทั้งในบ้าน ชั้นเรียน และนอกชั้นเรียน แหล่งเรียนรู้ในชุมชน	เพื่อส่งเสริมให้เด็กปฐมวัยมีพัฒนาการครบทุกด้าน	เด็กปฐมวัย ตำบลเกาะหมาก	400,000	400,000	400,000	400,000	400,000	ร้อยละของเด็กปฐมวัยที่ได้รับการส่งเสริม	เด็กปฐมวัยมีพัฒนาการครบทั้ง 4 ด้าน	กองการศึกษาฯ
8	จัดตั้งกองทุน องค์กรการเงินในชุมชน เพื่อจัดสวัสดิการที่เอื้อต่อเด็กปฐมวัยและครอบครัว	เพื่อให้เด็กปฐมวัยและครอบครัวมีคุณภาพชีวิตที่ดีขึ้น	จัดตั้งกองทุน องค์กรการเงินเพื่อจัดสวัสดิการเด็กปฐมวัยและครอบครัว	100,000	100,000	100,000	100,000	100,000	กองทุน/องค์กรการเงินที่ได้จัดตั้ง	เด็กปฐมวัยและครอบครัวมีสวัสดิการรองรับให้มีคุณภาพชีวิตที่ดีขึ้น	กองการศึกษาฯ
9	กำจัดแหล่งเพาะพันธุ์โรค เชื้อของเด็กเล่นและห้องเรียนของ ศพด.	เพื่อให้ ศพด.มีความสะอาดปราศจากเชื้อโรค	ของเล่นและห้องเรียนของ ศพด.	10,000	10,000	10,000	10,000	10,000	จำนวนครั้งที่ได้ดำเนินการ	ศพด.และของเด็กเล่นเด็กมีความสะอาดปราศจากเชื้อโรค	กองการศึกษาฯ

2. บัญชีโครงการพัฒนาท้องถิ่น

แบบ ผ. 02

รายละเอียดโครงการพัฒนา
แผนพัฒนาท้องถิ่น(พ.ศ.2566-2570)
องค์การบริหารส่วนตำบลเกาะหมาก

- ก. ยุทธศาสตร์จังหวัดที่ 3 การพัฒนาคนคุณภาพ สังคมคุณธรรม สู่เมืองแห่งปัญญา สุขภาวะยั่งยืน
- ข. ยุทธศาสตร์การพัฒนาของ อปท. ในเขตจังหวัดที่ 5 การพัฒนาและเสริมสร้างศักยภาพทรัพยากรมนุษย์
ยุทธศาสตร์ที่ 2 การพัฒนาคนและสังคมให้มีคุณภาพ

2.1 แผนงานการศึกษา

ที่	โครงการ/กิจกรรม	วัตถุประสงค์	เป้าหมาย (ผลผลิตของ โครงการ)	งบประมาณ					ตัวชี้วัด (KPI)	ผลที่คาดว่าจะ จะได้รับ	หน่วยงาน รับผิดชอบหลัก
				2566 (บาท)	2567 (บาท)	2568 (บาท)	2569 (บาท)	2570 (บาท)			
10	ส่งเสริมการเรียนรู้ผ่านการเล่น	เพื่อส่งเสริมพัฒนาการด้านร่างกายและจิตใจของเด็ก	เด็กและสมาชิกในครอบครัว ชุมชน	20,000	20,000	20,000	20,000	20,000	จำนวนกิจกรรมที่ได้ดำเนินการเพื่อส่งเสริมพัฒนาการทั้ง 4 ด้านของเด็ก	ผู้ปกครองและเด็กได้มีกิจกรรมร่วมกัน ส่งเสริมพัฒนาการทั้ง 4 ด้านของเด็ก	กองการศึกษาฯ
11	ทุนทางสังคมมีส่วนร่วมในการจัดการเรียนรู้สำหรับเด็กปฐมวัย	เพื่อให้ทุนทางสังคมที่มีอยู่ได้เข้ามามีส่วนร่วมในการพัฒนาเด็กปฐมวัย	เด็กปฐมวัย ตำบลเกาะหมาก	30,000	30,000	30,000	30,000	30,000	ร้อยละของทุนทางสังคมที่ได้เข้ามามีส่วนร่วมในการเรียนรู้ของเด็กปฐมวัย	เกิดการมีส่วนร่วมในชุมชน ส่งเสริมให้เด็กมีพัฒนาการทั้ง 4 ด้าน	กองการศึกษาฯ
12	ศูนย์พัฒนาเด็กเล็ก 2 ภาษา (ภาษาไทย,ภาษาอังกฤษ)	เพื่อส่งเสริมให้เด็กมีทักษะความสามารถในการพูด อ่าน เขียนภาษาไทย-อังกฤษได้ดี	จัดให้มีระบบการเรียนการสอนแบบ 2 ภาษา ใน ศพด.อบต.เกาะหมากและ ศพด.วัดภักทธาราม	100,000	100,000	100,000	100,000	100,000	เด็กใน ศพด.สามารถพูด อ่าน เขียนได้ 2 ภาษา	เด็ก ศพด.มีความรู้ความสามารถในการสื่อสารด้วยภาษาไทย-อังกฤษได้ดี	กองการศึกษาฯ

2. บัญชีโครงการพัฒนาท้องถิ่น

รายละเอียดโครงการพัฒนา
แผนพัฒนาท้องถิ่น(พ.ศ.2566-2570)
องค์การบริหารส่วนตำบลเกาะหมาก

- ก. ยุทธศาสตร์จังหวัดที่ 3 การพัฒนาคนคุณภาพ สังคมคุณธรรม สู่เมืองแห่งปัญญา สุขภาวะยั่งยืน
- ข. ยุทธศาสตร์การพัฒนาของ อปท. ในเขตจังหวัดที่ 5 การพัฒนาและเสริมสร้างศักยภาพทรัพยากรมนุษย์
ยุทธศาสตร์ที่ 2 การพัฒนาคนและสังคมให้มีคุณภาพ

2.1 แผนงานการศึกษา

ที่	โครงการ/กิจกรรม	วัตถุประสงค์	เป้าหมาย (ผลผลิตของ โครงการ)	งบประมาณ					ตัวชี้วัด (KPI)	ผลที่คาดว่าจะ ได้รับ	หน่วยงาน รับผิดชอบหลัก
				2566 (บาท)	2567 (บาท)	2568 (บาท)	2569 (บาท)	2570 (บาท)			
13	จัดตั้งวิทยาลัยชุมชน อบต.เกาะหมาก	เพื่อเสริมสร้างความรู้ให้กับ เด็กๆ เยาวชน ประชาชน ในพื้นที่	จัดตั้งวิทยาลัยชุมชน อบต.เกาะหมาก จำนวน 1 แห่ง	2,000,000	2,000,000	2,000,000	2,000,000	2,000,000	วิทยาลัยชุมชน เกาะหมากที่จัดตั้งขึ้น	ประชาชนมีปัญญา	กองการศึกษาฯ
14	ศพด.พอเพียง	เพื่อส่งเสริมให้เด็กได้เรียนรู้ เศรษฐกิจพอเพียงและฝึกให้ เด็กได้ปฏิบัติจริงภายใน ศพด.	ศูนย์พัฒนาเด็กเล็ก 2 ศูนย์ ของตำบล เกาะหมาก	50,000	50,000	50,000	50,000	50,000	จำนวนกิจกรรมที่ได้ส่งเสริม การเป็นศูนย์พัฒนาเด็ก เล็กพอเพียง	เด็กมีความรู้เรื่องเศรษฐกิจ กิจพอเพียงและสามารถ เรียนรู้ได้จากประสบการณ์ จริง	กองการศึกษาฯ
15	พัฒนาทักษะการดูแลและ ส่งเสริมการพัฒนาการเด็ก ปฐมวัย สำหรับผู้ดูแล	เพื่อให้เด็กปฐมวัยมีพัฒนา การครบทุกด้าน	ผู้ดูแลเด็กปฐมวัย	50,000	50,000	50,000	50,000	50,000	ร้อยละของผู้ดูแลที่มีทักษะ ในการดูแลเด็กปฐมวัย	ผู้ดูแลเด็กปฐมวัยมีทักษะ ความรู้ในการดูแลเด็ก ปฐมวัยให้มีพัฒนาการ ครบทุกด้าน	กองการศึกษาฯ

2. บัญชีโครงการพัฒนาท้องถิ่น

แบบ ผ. 02

รายละเอียดโครงการพัฒนา
แผนพัฒนาท้องถิ่น(พ.ศ.2566-2570)
องค์การบริหารส่วนตำบลเกาะหมาก

- ก. ยุทธศาสตร์จังหวัดที่ 3 การพัฒนาคนคุณภาพ สังคมคุณธรรม สู่มืองแห่งปัญญา สุขภาวะยั่งยืน
- ข. ยุทธศาสตร์การพัฒนาของ อปท. ในเขตจังหวัดที่ 5 การพัฒนาและเสริมสร้างศักยภาพทรัพยากรมนุษย์
ยุทธศาสตร์ที่ 2 การพัฒนาคนและสังคมให้มีคุณภาพ

2.1 แผนงานการศึกษา

ที่	โครงการ/กิจกรรม	วัตถุประสงค์	เป้าหมาย (ผลผลิตของ โครงการ)	งบประมาณ					ตัวชี้วัด (KPI)	ผลที่คาดว่าจะ ได้รับ	หน่วยงาน รับผิดชอบหลัก
				2566 (บาท)	2567 (บาท)	2568 (บาท)	2569 (บาท)	2570 (บาท)			
16	บริการคัดกรองส่งเสริม เฝ้าระวังพัฒนาการและการ เจริญเติบโตของเด็กปฐมวัย	เพื่อให้เด็กปฐมวัยมีพัฒนา การที่สมวัย	เด็กปฐมวัย ตำบลเกาะหมาก	30,000	30,000	30,000	30,000	30,000	ร้อยละของเด็กปฐมวัยที่ ได้รับบริการคัดกรอง ส่งเสริมและเฝ้าระวัง	เด็กปฐมวัยมีความฉลาด ทั้งด้านสติปัญญา(IQ) และความฉลาดทาง อารมณ์ (EQ)	กองการศึกษาฯ
17	ฝึกอบรมการเลี้ยงดูเด็ก ปฐมวัย	เพื่อให้สามารถเลี้ยงดูเด็ก ปฐมวัยได้อย่างมีประสิทธิภาพ เสริมสร้างพัฒนาการ ทุกด้าน	พ่อ แม่ ผู้ดูแลเด็ก ปฐมวัย	30,000	30,000	30,000	30,000	30,000	ร้อยละของพ่อแม่ผู้ดูแล เด็กที่ผ่านการฝึกอบรม	เด็กปฐมวัยเติบโตอย่าง มีประสิทธิภาพ มีพัฒนา การสมวัย	กองการศึกษาฯ
18	สนับสนุนอาหาร เสริมนมเด็กนักเรียน /ศูนย์พัฒนาเด็กเล็ก	เพื่อให้เด็กได้รับอาหาร เสริม(นม)ทุกคน	เด็กนักเรียน 7 โรงเรียน ศพด. 2 ศูนย์	1,500,000	1,500,000	1,500,000	1,500,000	1,500,000	จำนวนเด็กที่ได้รับ อาหารเสริม (นม)ทุกคน	เด็กนักเรียน/เด็ก ศูนย์ฯได้รับอาหาร เสริม(นม)ทุกวัน	กองการศึกษาฯ

2. บัญชีโครงการพัฒนาท้องถิ่น

แบบ ผ. 02

รายละเอียดโครงการพัฒนา
แผนพัฒนาท้องถิ่น(พ.ศ.2566-2570)
องค์การบริหารส่วนตำบลเกาะหมาก

- ก. ยุทธศาสตร์จังหวัดที่ 3 การพัฒนาคุณภาพ สังคมคุณธรรม สู่เมืองแห่งปัญญา สุขภาวะยั่งยืน
 - ข. ยุทธศาสตร์การพัฒนาของ อปท. ในเขตจังหวัดที่ 5 การพัฒนาและเสริมสร้างศักยภาพทรัพยากรมนุษย์
- ยุทธศาสตร์ที่ 2 การพัฒนาคนและสังคมให้มีคุณภาพ

2.1 แผนงานการศึกษา

ที่	โครงการ/กิจกรรม	วัตถุประสงค์	เป้าหมาย (ผลผลิตของ โครงการ)	งบประมาณ					ตัวชี้วัด (KPI)	ผลที่คาดว่าจะ ได้รับ	หน่วยงาน รับผิดชอบหลัก
				2566 (บาท)	2567 (บาท)	2568 (บาท)	2569 (บาท)	2570 (บาท)			
19	สนับสนุนอาหารกลางวัน โรงเรียน/ศูนย์พัฒนาเด็ก เล็ก	เพื่อให้เด็กได้รับอาหาร กลางวันทุกคน	เด็กนักเรียน 7 โรงเรียน และ ศพด. 2 ศูนย์	3,600,000	3,600,000	3,600,000	3,600,000	3,600,000	จำนวนเด็กที่ได้รับ อาหารกลางวัน	เด็กนักเรียน/เด็ก ศูนย์ฯได้รับอาหาร เสริม(นม)ทุกวัน	กองการศึกษาฯ
20	วันเด็กแห่งชาติ	เพื่อให้เด็กนักเรียนได้ร่วม กิจกรรมในวันเด็กแห่งชาติ	เด็กนักเรียนใน ตำบลเกาะหมาก	200,000	200,000	200,000	200,000	200,000	จำนวนเด็กที่เข้าร่วม กิจกรรม	เด็กนักเรียนได้ร่วม กิจกรรมในวันเด็ก แห่งชาติ	กองการศึกษาฯ
21	ค่ายกลางวันเด็กปฐมวัย (day camp)	เพื่อให้เด็กได้มีกิจกรรม ร่วมกัน	ปีละ 1 ครั้ง	30,000	30,000	30,000	30,000	30,000	จำนวนเด็กที่เข้าร่วม กิจกรรม	เด็กได้มีกิจกรรม ร่วมกัน	กองการศึกษาฯ

2. บัญชีโครงการพัฒนาท้องถิ่น

แบบ ผ. 02

รายละเอียดโครงการพัฒนา
แผนพัฒนาท้องถิ่น(พ.ศ.2566-2570)
องค์การบริหารส่วนตำบลเกาะหมาก

- ก. ยุทธศาสตร์จังหวัดที่ 3 การพัฒนาคนคุณภาพ สังคมคุณธรรม สู่มืองแห่งปัญญา สุขภาวะยั่งยืน
- ข. ยุทธศาสตร์การพัฒนาของ อปท. ในเขตจังหวัดที่ 5 การพัฒนาและเสริมสร้างศักยภาพทรัพยากรมนุษย์
ยุทธศาสตร์ที่ 2 การพัฒนาคนและสังคมให้มีคุณภาพ

2.1 แผนงานการศึกษา

ที่	โครงการ/กิจกรรม	วัตถุประสงค์	เป้าหมาย (ผลผลิตของ โครงการ)	งบประมาณ					ตัวชี้วัด (KPI)	ผลที่คาดว่าจะ ได้รับ	หน่วยงาน รับผิดชอบหลัก
				2566 (บาท)	2567 (บาท)	2568 (บาท)	2569 (บาท)	2570 (บาท)			
22	ส่งเสริมการเรียนรู้และพัฒนาศักยภาพของศูนย์พัฒนาเด็กเล็ก	เพื่อจ่ายเป็นค่าพัฒนาของศูนย์พัฒนาเด็กเล็ก	ศพด.ในตำบลเกาะหมาก	10,000	10,000	10,000	10,000	10,000	จำนวนเด็กที่ผ่านการพัฒนาศักยภาพ	เด็กปฐมวัยมีพัฒนาการดีเหมาะสมตามวัย	กองการศึกษาฯ
23	จัดซื้ออุปกรณ์สื่อการเรียนการสอน ศูนย์พัฒนาเด็กเล็ก	เพื่อส่งเสริมพัฒนาการเรียนรู้ของเด็ก	ศูนย์พัฒนาเด็กเล็กตำบลเกาะหมาก	350,000	350,000	350,000	350,000	350,000	อุปกรณ์ที่ได้จัดซื้อ	เด็กได้เรียนรู้สูงขึ้น	กองการศึกษาฯ
24	ทัศนศึกษาแหล่งเรียนรู้นอกสถานที่ศูนย์พัฒนาเด็กเล็ก	เพื่อให้เด็กได้เรียนรู้สิ่งต่างๆนอกห้องเรียน	เด็กเล็กศูนย์พัฒนาเด็กเล็กตำบลเกาะหมาก	60,000	60,000	60,000	60,000	60,000	จำนวนเด็กที่เข้าร่วมกิจกรรม	เด็กได้เรียนรู้สิ่งต่างๆ นอกห้องเรียน	กองการศึกษาฯ

2. บัญชีโครงการพัฒนาท้องถิ่น

แบบ ผ. 02

รายละเอียดโครงการพัฒนา
แผนพัฒนาท้องถิ่น(พ.ศ.2566-2570)
องค์การบริหารส่วนตำบลเกาะหมาก

- ก. ยุทธศาสตร์จังหวัดที่ 3 การพัฒนาคนคุณภาพ สังคมคุณธรรม สู่มืองแห่งปัญญา สุขภาวะยั่งยืน
- ข. ยุทธศาสตร์การพัฒนาของ อปท. ในเขตจังหวัดที่ 5 การพัฒนาและเสริมสร้างศักยภาพทรัพยากรมนุษย์
- ยุทธศาสตร์ที่ 2 การพัฒนาคนและสังคมให้มีคุณภาพ

2.1 แผนงานการศึกษา

ที่	โครงการ/กิจกรรม	วัตถุประสงค์	เป้าหมาย (ผลผลิตของ โครงการ)	งบประมาณ					ตัวชี้วัด (KPI)	ผลที่คาดว่าจะ ได้รับ	หน่วยงาน รับผิดชอบหลัก
				2566 (บาท)	2567 (บาท)	2568 (บาท)	2569 (บาท)	2570 (บาท)			
25	อบรมศึกษาดูงานนอก สถานที่บุคลากรทางการ ศึกษา	เพื่อให้บุคลากรทางการ ศึกษาได้เรียนรู้ประสพ การณ์ใหม่ๆ	บุคลากรทางการ ศึกษาตำบล เกาะหมาก	50,000	50,000	50,000	50,000	50,000	จำนวนบุคลากรที่ เข้าร่วมกิจกรรม	บุคลากรทางการ ศึกษาได้เรียนรู้ ประสบการณ์ใหม่ๆ	กองการศึกษาฯ
26	จัดตั้งสถาบันภาษา ต่างประเทศสำหรับเด็ก เยาวชนและประชาชนโดย ทั่วไป	เพื่อส่งเสริมให้เด็ก เยาวชน และประชาชนได้เรียนรู้ภาษา ต่างประเทศ	จัดตั้งสถาบัน ต่างประเทศจำนวน 2 แห่ง	-	500,000	500,000	500,000	500,000	มีสถาบันภาษา ต่างประเทศ	เด็กเยาวชนและประชาชน ตำบลเกาะหมากสามารถ ใช้ภาษาต่างประเทศได้ ดีขึ้น	กองการศึกษาฯ
27	จัดตั้งศูนย์เรียนรู้ระบบเทคโนโลยีสารสนเทศ อบต.เกาะหมาก	เพื่อให้ประชาชนสามารถเข้า ไปศึกษาหาความรู้ระบบสาร สนเทศได้และเพื่อส่งเสริมการ เรียนรู้ตลอดชีวิต	จัดตั้งศูนย์เรียนรู้ระบบเทคโนโลยีสารสนเทศ อบต.เกาะหมาก จำนวน 1 แห่ง	-	200,000	200,000	200,000	200,000	ศูนย์เรียนรู้ที่ได้จัดตั้งขึ้น	ประชาชนสามารถเข้า ถึงระบบสารสนเทศได้ ง่ายขึ้น และเด็ก เยาวชน ประชาชนมีการศึกษา เรียนรู้เรื่องต่างๆมากขึ้น	กองการศึกษาฯ

2. บัญชีโครงการพัฒนาท้องถิ่น

รายละเอียดโครงการพัฒนา
แผนพัฒนาท้องถิ่น(พ.ศ.2566-2570)
องค์การบริหารส่วนตำบลเกาะหมาก

- ก. ยุทธศาสตร์จังหวัดที่ 3 การพัฒนาคุณภาพ สังคมคุณธรรม สู่มืองแห่งปัญญา สุขภาวะยั่งยืน
- ข. ยุทธศาสตร์การพัฒนาของ อปท. ในเขตจังหวัดที่ 5 การพัฒนาและเสริมสร้างศักยภาพทรัพยากรมนุษย์
ยุทธศาสตร์ที่ 2 การพัฒนาคนและสังคมให้มีคุณภาพ

2.1 แผนงานการศึกษา

ที่	โครงการ/กิจกรรม	วัตถุประสงค์	เป้าหมาย (ผลผลิตของ โครงการ)	งบประมาณ					ตัวชี้วัด (KPI)	ผลที่คาดว่าจะ ได้รับ	หน่วยงาน รับผิดชอบหลัก
				2566 (บาท)	2567 (บาท)	2568 (บาท)	2569 (บาท)	2570 (บาท)			
28	ส่งเสริมการรักอ่าน	เพื่อส่งเสริมให้ประชาชนมีนิสัยรักการอ่านและให้เป็นแหล่งเรียนรู้ของประชาชน	จัดตั้งที่อ่านหนังสือประจำหมู่บ้าน ม.1-11	50,000	50,000	50,000	50,000	50,000	จำนวนที่อ่านหนังสือพิมพ์ที่จัดตั้งขึ้น	ประชาชนมีความสนใจอ่านหนังสือมากขึ้นและมีสถานที่ศึกษาหาความรู้	กองการศึกษาฯ
29	ส่งเสริมการเรียนรู้เด็กปฐมวัยท้องถิ่นไทยผ่านการเล่น	เพื่อดำเนินการก่อสร้างสนามเด็กเล่นสร้างปัญญาให้กับเด็ก ศพต.วัดภักทธาราม และ ศพต.อบต.เกาะหมากได้มีพัฒนาการสมบูรณ์ตามวัยครบทั้ง 4 ด้าน	สนามเด็กเล่นจำนวน 2 แห่ง	30,000	30,000	30,000	30,000	30,000	สนามเด็กเล่นจำนวน 2 แห่งที่ได้ก่อสร้าง	มีสถานที่เรียนรู้สำหรับเด็กปฐมวัย	กองการศึกษาฯ

2. บัญชีโครงการพัฒนาท้องถิ่น

แบบ ผ. 02

รายละเอียดโครงการพัฒนา
แผนพัฒนาท้องถิ่น(พ.ศ.2566-2570)
องค์การบริหารส่วนตำบลเกาะหมาก

- ก. ยุทธศาสตร์จังหวัดที่ 3 การพัฒนาคนคุณภาพ สังคมคุณธรรม สู่มืองแห่งปัญญา สุขภาวะยั่งยืน
- ข. ยุทธศาสตร์การพัฒนาของ อปท. ในเขตจังหวัดที่ 5 การพัฒนาและเสริมสร้างศักยภาพทรัพยากรมนุษย์
ยุทธศาสตร์ที่ 2 การพัฒนาคนและสังคมให้มีคุณภาพ

2.1 แผนงานการศึกษา

ที่	โครงการ/กิจกรรม	วัตถุประสงค์	เป้าหมาย (ผลผลิตของ โครงการ)	งบประมาณ					ตัวชี้วัด (KPI)	ผลที่คาดว่าจะ ได้รับ	หน่วยงาน รับผิดชอบหลัก
				2566 (บาท)	2567 (บาท)	2568 (บาท)	2569 (บาท)	2570 (บาท)			
30	แข่งขันกีฬาศูนย์พัฒนา เด็กเล็กสัมพันธ์	เพื่อให้เด็กเล็กได้รับ พัฒนาการทางด้านร่างกาย จิต ใจ และอารมณ์	ศพด.ตำบล เกาะหมาก	20,000	20,000	20,000	20,000	20,000	จำนวนเด็กที่เข้า ร่วมโครงการ	เด็กเล็กได้รับ พัฒนาการด้าน ต่างๆเพิ่มขึ้น	กองการศึกษาฯ
31	ส่งเสริมการเรียนรู้การใช้ เทคโนโลยีที่ทันสมัย	เพื่อให้เด็ก เยาวชน ประชาชนได้เรียนรู้การใช้ ใช้สื่อเทคโนโลยี	เด็กและเยาวชน ประชาชนตำบล เกาะหมาก	30,000	30,000	30,000	30,000	30,000	จำนวนเด็ก/ เยาวชนที่เข้า อบรม	เด็ก เยาวชน ประชาชนตำบล เกาะหมากได้เรียน รู้การใช้สื่อเทคโนโลยี	กองการศึกษาฯ
32	ปรับปรุงภูมิทัศน์ ศูนย์พัฒนาเด็กเล็ก วัดภักทธรราม	เพื่อจัดสภาพภายนอก และภายใน ศพด.ให้เป็น แหล่งเรียนรู้สำหรับเด็ก	ศูนย์พัฒนาเด็กเล็ก วัดภักทธรราม	20,000	20,000	20,000	20,000	20,000	พื้นที่ที่ได้ปรับปรุง	เด็ก ศพด.มีพื้นที่ สำหรับใช้ในการ ศึกษาเรียนรู้	กองการศึกษาฯ

2. บัญชีโครงการพัฒนาท้องถิ่น

แบบ ผ. 02

รายละเอียดโครงการพัฒนา
แผนพัฒนาท้องถิ่น(พ.ศ.2566-2570)
องค์การบริหารส่วนตำบลเกาะหมาก

- ก. ยุทธศาสตร์จังหวัดที่ 3 การพัฒนาคนคุณภาพ สังคมคุณธรรม สู่มืองแห่งปัญญา สุขภาวะยั่งยืน
- ข. ยุทธศาสตร์การพัฒนาของ อปท. ในเขตจังหวัดที่ 5 การพัฒนาและเสริมสร้างศักยภาพทรัพยากรมนุษย์
ยุทธศาสตร์ที่ 2 การพัฒนาคนและสังคมให้มีคุณภาพ

2.1 แผนงานการศึกษา

ที่	โครงการ/กิจกรรม	วัตถุประสงค์	เป้าหมาย (ผลผลิตของ โครงการ)	งบประมาณ					ตัวชี้วัด (KPI)	ผลที่คาดว่าจะ ได้รับ	หน่วยงาน รับผิดชอบหลัก
				2566 (บาท)	2567 (บาท)	2568 (บาท)	2569 (บาท)	2570 (บาท)			
33	ปรับปรุงภูมิทัศน์ ศูนย์พัฒนาเด็กเล็ก อบต.เกาะหมาก	เพื่อจัดสภาพภายนอก และภายใน ศพด.ให้ น่า เรียนรู้	ศูนย์พัฒนาเด็กเล็ก อบต.เกาะหมาก	30,000	30,000	30,000	30,000	30,000	พื้นที่ ที่ได้ปรับปรุง	เด็ก ศพด.มีพื้นที่ สำหรับใช้ในการ ศึกษาเรียนรู้	กองการศึกษาฯ
34	เปิดโลกวิชาการ เปิดบ้านปฐมวัย	เพื่อส่งเสริมให้เด็ก ครู ผู้ปกครอง ได้ทำกิจกรรม เรียนรู้ร่วมกัน	ศพด.อบต.เกาะหมาก ศพด.วัดภักทธรราม	30,000	30,000	30,000	30,000	30,000	เด็กศูนย์พัฒนา เด็กเล็กมีพัฒนาการ ครบทั้ง 4 ด้าน	เด็กศูนย์พัฒนา เด็กเล็กได้รับการ พัฒนาทั้ง 4 ด้าน	กองการศึกษาฯ
35	หนุนน้อยสุขภาพดี	เพื่อให้เด็กมีสุขภาพ ร่างกายแข็งแรง	เด็กนักเรียนใน ตำบลเกาะหมาก	20,000	20,000	20,000	20,000	20,000	เด็กมีสุขภาพร่างกาย แข็งแรง	เด็กมีสุขภาพแข็งแรง ขึ้น	กองการศึกษาฯ

2. บัญชีโครงการพัฒนาท้องถิ่น

แบบ ผ. 02

รายละเอียดโครงการพัฒนา
แผนพัฒนาท้องถิ่น(พ.ศ.2566-2570)
องค์การบริหารส่วนตำบลเกาะหมาก

- ก. ยุทธศาสตร์จังหวัดที่ 3 การพัฒนาคนคุณภาพ สังคมคุณธรรม สู่มืองแห่งปัญญา สุขภาวะยั่งยืน
- ข. ยุทธศาสตร์การพัฒนาของ อปท. ในเขตจังหวัดที่ 5 การพัฒนาและเสริมสร้างศักยภาพทรัพยากรมนุษย์
ยุทธศาสตร์ที่ 2 การพัฒนาคนและสังคมให้มีคุณภาพ

2.1 แผนงานการศึกษา

ที่	โครงการ/กิจกรรม	วัตถุประสงค์	เป้าหมาย (ผลผลิตของ โครงการ)	งบประมาณ					ตัวชี้วัด (KPI)	ผลที่คาดว่าจะ ได้รับ	หน่วยงาน รับผิดชอบหลัก
				2566 (บาท)	2567 (บาท)	2568 (บาท)	2569 (บาท)	2570 (บาท)			
36	โครงการสนับสนุนค่าใช้จ่ายการบริหารสถานศึกษา(ศพด.)	เพื่อเป็นค่าใช้จ่ายในการบริหาร ศพด.	ศพด.สังกัด อบต.เกาะหมาก	500,000	500,000	500,000	500,000	500,000	ศพด.ที่ได้รับการสนับสนุน	ศพด.มีการบริหารงานไปตามมาตรฐาน	กองการศึกษาฯ
37	จัดกิจกรรมเสริมความรู้/ทักษะภาคฤดูร้อนแก่เด็กและเยาวชน	เพื่อให้เด็กใช้เวลาว่างให้เป็นประโยชน์	เด็กและเยาวชน ตำบลเกาะหมาก	50,000	50,000	50,000	50,000	50,000	จำนวนเยาวชนที่เข้าอบรม	เยาวชนใช้เวลาว่างให้เกิดประโยชน์	กองการศึกษาฯ
38	รางวัลคนดีศรีเกาะหมาก	เพื่อยกย่องเชิดชูบุคคลที่ทำความดีให้แก่ตำบลเกาะหมากในด้านต่างๆ	เชิดชูยกย่องบุคคลที่ทำความดีให้แก่ตำบลเกาะหมากไม่น้อยกว่า 10 ด้าน	50,000	50,000	50,000	50,000	50,000	บุคคลทำความดีอย่างหลากหลายไม่น้อยกว่า 20 คน	ประชาชนมุ่งทำความดีมากขึ้นจากแบบอย่างที่ดีที่บุคคลอื่นได้กระทำ	สำนักปลัด อบต.

2. บัญชีโครงการพัฒนาท้องถิ่น

แบบ ผ. 02

รายละเอียดโครงการพัฒนา
แผนพัฒนาท้องถิ่น(พ.ศ.2566-2570)
องค์การบริหารส่วนตำบลเกาะหมาก

- ก. ยุทธศาสตร์จังหวัดที่ 3 การพัฒนาคนคุณภาพ สังคมคุณธรรม สู่มืองแห่งปัญญา สุขภาวะยั่งยืน
- ข. ยุทธศาสตร์การพัฒนาของ อปท. ในเขตจังหวัดที่ 5 การพัฒนาและเสริมสร้างศักยภาพทรัพยากรมนุษย์
ยุทธศาสตร์ที่ 2 การพัฒนาคนและสังคมให้มีคุณภาพ

2.1 แผนงานการศึกษา

ที่	โครงการ/กิจกรรม	วัตถุประสงค์	เป้าหมาย (ผลผลิตของ โครงการ)	งบประมาณ					ตัวชี้วัด (KPI)	ผลที่คาดว่าจะ ได้รับ	หน่วยงาน รับผิดชอบหลัก
				2566 (บาท)	2567 (บาท)	2568 (บาท)	2569 (บาท)	2570 (บาท)			
39	จัดทำหลักสูตรเพื่อเด็ก/ เยาวชนรู้ประวัติตำบล เกาะหมาก(เกาะหมาก ศึกษา)	เพื่อให้เด็กและประชาชน ได้เรียนรู้ความเป็นมา ของตำบลเกาะหมาก	เด็ก/เยาวชน ตำบลเกาะหมาก	20,000	20,000	20,000	20,000	20,000	ดำเนินการจัดทำ หลักสูตรเกาะหมาก ศึกษา ปีละ 1 ครั้ง	เด็กเยาวชนมีความรู้ เพิ่มขึ้น	กองการศึกษาฯ
40	ส่งเสริมสุขภาพจิตของ เด็กและเยาวชน	เพื่อพัฒนาให้เด็กและ เยาวชนมีสุขภาพกาย สุขภาพใจที่สมบูรณ์	เด็ก เยาวชน ตำบลเกาะหมาก	50,000	50,000	50,000	50,000	50,000	จำนวนเด็กเยาวชน ที่เข้าอบรม	เยาวชนใช้เวลาว่าง ให้เกิดประโยชน์	กองการศึกษาฯ
41	ศูนย์การเรียนรู้ภาษา ต่างประเทศจำลอง	เพื่อส่งเสริมให้มีการเรียน รู้ภาษาต่างประเทศ	เด็ก เยาวชน ประชาชน ตำบลเกาะหมาก	50,000	50,000	50,000	50,000	50,000	มีศูนย์การเรียนรู้ภาษา ต่างประเทศ	เด็ก เยาวชนตำบล เกาะหมากได้เรียนรู้ การใช้ภาษา	กองการศึกษาฯ

2. บัญชีโครงการพัฒนาท้องถิ่น

แบบ ผ. 02

รายละเอียดโครงการพัฒนา
แผนพัฒนาท้องถิ่น(พ.ศ.2566-2570)
องค์การบริหารส่วนตำบลเกาะหมาก

- ก. ยุทธศาสตร์จังหวัดที่ 3 การพัฒนาคนคุณภาพ สังคมคุณธรรม สู่มืองแห่งปัญญา สุขภาวะยั่งยืน
- ข. ยุทธศาสตร์การพัฒนาของ อปท. ในเขตจังหวัดที่ 5 การพัฒนาและเสริมสร้างศักยภาพทรัพยากรมนุษย์
ยุทธศาสตร์ที่ 2 การพัฒนาคนและสังคมให้มีคุณภาพ

2.1 แผนงานการศึกษา

ที่	โครงการ/กิจกรรม	วัตถุประสงค์	เป้าหมาย (ผลผลิตของ โครงการ)	งบประมาณ					ตัวชี้วัด (KPI)	ผลที่คาดว่าจะ ได้รับ	หน่วยงาน รับผิดชอบหลัก
				2566 (บาท)	2567 (บาท)	2568 (บาท)	2569 (บาท)	2570 (บาท)			
42	ศูนย์พัฒนาเด็กเล็ก สี่เขียว	เพื่อพัฒนาศูนย์เด็กให้มี สภาพแวดล้อมที่น่าอยู่	ศพด.ตำบลเกาะ หมาก	150,000	150,000	150,000	150,000	150,000	จำนวนศูนย์ที่เข้าร่วม โครงการ	ศูนย์พัฒนาเด็กเล็ก มีสภาพแวดล้อมที่ น่าอยู่	กองการศึกษาฯ
43	จัดตั้งโรงเรียนนวัตกรรม	เพื่อเป็นการถ่ายทอดแนว ความคิดใหม่ๆให้แก่เด็กและ เยาวชนในตำบล	โรงเรียนนวัตกรรม	1,000,000	1,000,000	1,000,000	1,000,000	1,000,000	จำนวนผู้เข้าร่วมโครงการ	เด็กและเยาวชนได้ศึกษา เรียนรู้นวัตกรรมใหม่ๆ มาใช้ในการพัฒนาตำบล ต่อไป	กองการศึกษาฯ
44	ศูนย์พัฒนาเด็กเล็กมาตรฐาน	เพื่อสนับสนุนให้ศูนย์ พัฒนาเด็กเล็กผ่านการ ตรวจมาตรฐาน	ศพด.สังกัด อบต. เกาะหมาก	20,000	20,000	20,000	20,000	20,000	จำนวนศูนย์ที่ผ่าน การประเมิน	มี ศพด.ที่ได้ มาตรฐาน	กองการศึกษาฯ

2. บัญชีโครงการพัฒนาท้องถิ่น

แบบ ผ. 02

รายละเอียดโครงการพัฒนา
แผนพัฒนาท้องถิ่น(พ.ศ.2566-2570)
องค์การบริหารส่วนตำบลเกาะหมาก

- ก. ยุทธศาสตร์จังหวัดที่ 3 การพัฒนาคนคุณภาพ สังคมคุณธรรม สู่เมืองแห่งปัญญา สุขภาวะยั่งยืน
- ข. ยุทธศาสตร์การพัฒนาของ อปท. ในเขตจังหวัดที่ 5 การพัฒนาและเสริมสร้างศักยภาพทรัพยากรมนุษย์
ยุทธศาสตร์ที่ 2 การพัฒนาคนและสังคมให้มีคุณภาพ

2.1 แผนงานการศึกษา

ที่	โครงการ/กิจกรรม	วัตถุประสงค์	เป้าหมาย (ผลผลิตของ โครงการ)	งบประมาณ					ตัวชี้วัด (KPI)	ผลที่คาดว่าจะ จะได้รับ	หน่วยงาน รับผิดชอบหลัก
				2566 (บาท)	2567 (บาท)	2568 (บาท)	2569 (บาท)	2570 (บาท)			
45	จัดซื้อหนังสือสำหรับ ห้องสมุดชุมชน	เพื่อให้ประชาชนมีหนังสือ ต่างๆไว้ศึกษาเรียนรู้	มีหนังสือไว้บริการ ประชาชน	500,000	500,000	500,000	500,000	500,000	จำนวนหนังสือที่ได้ จัดซื้อ	ประชาชนมีหนังสือไว้ ค้นคว้าหาความรู้ เพิ่มขึ้น	กองการศึกษาฯ
46	อบรมคอมพิวเตอร์ เบื้องต้นให้แก่นักเรียน เยาวชน และประชาชน	เพื่อให้เด็ก/เยาวชน/ ประชาชนมีพื้นฐานด้าน คอมพิวเตอร์	เด็กนักเรียน/ เยาวชน ประชาชน ในตำบลเกาะหมาก	30,000	30,000	30,000	30,000	30,000	จำนวนผู้เข้าอบรม	ประชาชนมีพื้นฐาน ด้านคอมพิวเตอร์	กองการศึกษาฯ
47	สนับสนุนทุนการศึกษา เด็ก เยาวชน ผู้ด้อย โอกาส	เพื่อให้มีเงินทุนสำหรับ การศึกษา	เด็กนักเรียนใน ตำบลเกาะหมาก	50,000	50,000	50,000	50,000	50,000	จำนวนผู้ที่ได้รับทุน การศึกษา	เด็กได้รับทุนการ ศึกษา	กองการศึกษาฯ

2. บัญชีโครงการพัฒนาท้องถิ่น

แบบ ผ. 02

รายละเอียดโครงการพัฒนา
แผนพัฒนาท้องถิ่น(พ.ศ.2566-2570)
องค์การบริหารส่วนตำบลเกาะหมาก

- ก. ยุทธศาสตร์จังหวัดที่ 3 การพัฒนาคนคุณภาพ สังคมคุณธรรม สู่เมืองแห่งปัญญา สุขภาวะยั่งยืน
- ข. ยุทธศาสตร์การพัฒนาของ อปท. ในเขตจังหวัดที่ 5 การพัฒนาและเสริมสร้างศักยภาพทรัพยากรมนุษย์
ยุทธศาสตร์ที่ 2 การพัฒนาคนและสังคมให้มีคุณภาพ

2.1 แผนงานการศึกษา

ที่	โครงการ/กิจกรรม	วัตถุประสงค์	เป้าหมาย (ผลผลิตของ โครงการ)	งบประมาณ					ตัวชี้วัด (KPI)	ผลที่คาดว่าจะ ได้รับ	หน่วยงาน รับผิดชอบหลัก
				2566 (บาท)	2567 (บาท)	2568 (บาท)	2569 (บาท)	2570 (บาท)			
48	ส่งเสริมวัดกรรมทาง การศึกษา	เพื่อให้เด็กได้เรียนรู้ สิ่งใหม่ๆทางการศึกษา	โรงเรียนในตำบล เกาะหมาก	500,000	500,000	500,000	500,000	500,000	นวัตกรรมที่ได้ส่งเสริม	เด็กได้เรียนรู้สิ่งใหม่ๆ ทางการศึกษา	กองการศึกษาฯ
49	ศพด.ปลอดภัยร่วมกับ โรงพยาบาลส่งเสริม สุขภาพตำบล	เพื่อให้เด็กมีร่างกาย ที่แข็งแรง	ศพด.สังกัด อบต. เกาะหมาก	20,000	20,000	20,000	20,000	20,000	เด็ก ศพด. มีร่างกาย แข็งแรง	เด็กมีร่างกายแข็งแรง ปราศจากโรคภัย	กองการศึกษาฯ
50	ค่ายเยาวชนรักษ์สิ่ง แวดล้อมในโรงเรียน	เพื่อให้เยาวชนได้เรียนรู้ การรักษาสิ่งแวดล้อม	เยาวชนในตำบล เกาะหมาก	50,000	50,000	50,000	50,000	50,000	จำนวนเยาวชนที่ เข้าร่วมโครงการ	เยาวชนได้เรียนรู้การ รักษาสิ่งแวดล้อม	สำนักปลัด อบต.

2. บัญชีโครงการพัฒนาท้องถิ่น

แบบ ผ. 02

รายละเอียดโครงการพัฒนา
แผนพัฒนาท้องถิ่น(พ.ศ.2566-2570)
องค์การบริหารส่วนตำบลเกาะหมาก

ก. ยุทธศาสตร์จังหวัดที่ 3 การพัฒนาคนคุณภาพ สังคมคุณธรรม สู่มืองแห่งภูมิปัญญา สุขภาวะยั่งยืน

ข. ยุทธศาสตร์การพัฒนาของ อปท. ในเขตจังหวัดที่ 5 การพัฒนาและเสริมสร้างศักยภาพทรัพยากรมนุษย์

ยุทธศาสตร์ที่ 2 การพัฒนาคนและสังคมให้มีคุณภาพ

2.2 แผนงานอุตสาหกรรมและการโยธา

ที่	โครงการ/กิจกรรม	วัตถุประสงค์	เป้าหมาย (ผลผลิตของ โครงการ)	งบประมาณ					ตัวชี้วัด (KPI)	ผลที่คาดว่าจะ ได้รับ	หน่วยงาน รับผิดชอบหลัก
				2566 (บาท)	2567 (บาท)	2568 (บาท)	2569 (บาท)	2570 (บาท)			
1	ปรับปรุง/ซ่อมแซม ต่อเติมอาคาร ศพด. อบต.เกาะหมาก	เพื่อเพิ่มพื้นที่ใช้สอยใน อาคารให้เพียงพอกับ เด็ก	ศพด.เกาะหมาก	300,000	300,000	300,000	300,000	300,000	ศูนย์พัฒนาเด็กเล็ก ที่ได้ต่อเติม	ศพด.มีพื้นที่ใช้สอย เพิ่มขึ้น ปลอดภัย	กองการศึกษาฯ
2	ปรับปรุง/ซ่อมแซม ต่อเติมอาคาร ศพด. วัดภักทธาราม	เพื่อเพิ่มพื้นที่ใช้สอยใน อาคารให้เพียงพอกับ เด็ก	ศพด.วัดภักทธาราม	300,000	300,000	300,000	300,000	300,000	ศูนย์พัฒนาเด็กเล็ก ที่ได้ต่อเติม	ศพด.มีพื้นที่ใช้สอย เพิ่มขึ้น ปลอดภัย	กองการศึกษาฯ
3	ก่อสร้างห้องสมุด องค์การบริหารส่วนตำบล เกาะหมาก	เพื่อให้มีห้องสมุดสำหรับ บริการประชาชน	ห้องสมุดจำนวน 2 แห่ง	5,000,000	5,000,000	5,000,000	5,000,000	5,000,000	ห้องสมุดที่ได้ก่อสร้าง	ประชาชนมีแหล่ง ศึกษาหาความรู้เพิ่ม ขึ้น	กองการศึกษาฯ

2. บัญชีโครงการพัฒนาท้องถิ่น

แบบ ผ. 02

รายละเอียดโครงการพัฒนา
แผนพัฒนาท้องถิ่น(พ.ศ.2566-2570)
องค์การบริหารส่วนตำบลเกาะหมาก

- ก. ยุทธศาสตร์จังหวัดที่ 3 การพัฒนาคนคุณภาพ สังคมคุณธรรม สู่มืองแห่งภูมิปัญญา สุขภาวะยั่งยืน
- ข. ยุทธศาสตร์การพัฒนาของ อปท. ในเขตจังหวัดที่ 5 การพัฒนาและเสริมสร้างศักยภาพทรัพยากรมนุษย์

ยุทธศาสตร์ที่ 2 การพัฒนาคนและสังคมให้มีคุณภาพ

2.2 แผนงานอุตสาหกรรมและการโยธา

ที่	โครงการ/กิจกรรม	วัตถุประสงค์	เป้าหมาย (ผลผลิตของ โครงการ)	งบประมาณ					ตัวชี้วัด (KPI)	ผลที่คาดว่าจะ ได้รับ	หน่วยงาน รับผิดชอบหลัก
				2566 (บาท)	2567 (บาท)	2568 (บาท)	2569 (บาท)	2570 (บาท)			
4	ก่อสร้างศูนย์ศึกษาเรียนรู้ ของนักเรียนและชุมชน ตำบลเกาะหมาก	เพื่อให้เป็นแหล่งศึกษา เรียนรู้ให้กับเด็กและ ประชาชนในชุมชน	ศูนย์ศึกษาเรียนรู้ ของนักเรียนและ ชุมชน	10,000,000	-	-	-	-	เด็กนักเรียนและ ประชาชนในพื้นที่มี แหล่งศึกษาเรียนรู้	โรงเรียน/ชุมชน มีสถานที่ค้นคว้า ศึกษาเรียนรู้เพิ่มขึ้น	กองการศึกษาฯ
5	ก่อสร้างสนามกีฬาหมู่บ้านที่ 1-11	เพื่อส่งเสริมการออกกำลังกาย การใช้เวลารว่างให้เกิดประโยชน์	ก่อสร้างสนามกีฬา ม.1-11 ตามแบบ แปลน อบต.กำหนด	12,000,000	10,000,000	10,000,000	10,000,000	10,000,000	จำนวนสนามกีฬาที่ได้ ก่อสร้าง	ประชาชนมีสุขภาพแข็งแรง ขึ้นและลดปัญหา เสพติด	กองการศึกษาฯ
6	ก่อสร้างติดตั้งเครื่องออกกำลังกาย กำลังกายกลางแจ้ง	เพื่อให้ประชาชนมีสุขภาพ ร่างกายแข็งแรง	จำนวน 11 หมู่บ้าน	500,000	500,000	500,000	500,000	500,000	จำนวนหมู่บ้านที่ได้ติด ตั้งเครื่องออกกำลังกาย	ประชาชนมีสุขภาพ ร่างกายแข็งแรง	กองการศึกษาฯ
7	ก่อสร้างสนามกีฬาประจำ ตำบล	เพื่อให้ประชาชนมีสนามกีฬา สำหรับออกกำลังกาย	พื้นที่ตำบล เกาะหมาก	4,000,000	4,000,000	4,000,000	4,000,000	4,000,000	ประชาชนมีร่างกายที่ แข็งแรง	มีสนามกีฬาสำหรับออก กำลังกาย	กองการศึกษาฯ

2. บัญชีโครงการพัฒนาท้องถิ่น

รายละเอียดโครงการพัฒนา
แผนพัฒนาท้องถิ่น(พ.ศ.2566-2570)
องค์การบริหารส่วนตำบลเกาะหมาก

- ก. ยุทธศาสตร์จังหวัดที่ 3 การพัฒนาคนคุณภาพ สังคมคุณธรรม สู่เมืองแห่งภูมิปัญญา สุขภาวะยั่งยืน
ข. ยุทธศาสตร์การพัฒนาของ อปท. ในเขตจังหวัดที่ 5 การพัฒนาและเสริมสร้างศักยภาพทรัพยากรมนุษย์
ยุทธศาสตร์ที่ 2 การพัฒนาคนและสังคมให้มีความ

2.2 แผนงานอุตสาหกรรมและการโยธา

ที่	โครงการ/กิจกรรม	วัตถุประสงค์	เป้าหมาย (ผลผลิตของ โครงการ)	งบประมาณ					ตัวชี้วัด (KPI)	ผลที่คาดว่าจะ ได้รับ	หน่วยงาน รับผิดชอบหลัก
				2566 (บาท)	2567 (บาท)	2568 (บาท)	2569 (บาท)	2570 (บาท)			
8	ก่อสร้าง/ปรับปรุงซ่อมแซม สวนสุขภาพ หมู่ที่ 5	เพื่อให้มีสถานที่ออกกำลังกาย ที่เหมาะสมปลอดภัย เพียงพอ	สวนสุขภาพ หมู่ที่ 5	2,712,900	2,712,900	2,712,900	2,712,900	2,712,900	ร้อยละของประชาชนที่ ได้ใช้ประโยชน์จากสวน สุขภาพ	เด็ก เยาวชน และ ประชาชนตำบล เกาะหมากมีสุขภาพ ร่างกายที่แข็งแรง	กองการศึกษาฯ
9	ก่อสร้างจัดตั้งศูนย์ออกกำลังกาย ในร่ม ม.1-11	เพื่อส่งเสริมการออกกำลังกาย ในร่มและใช้เวลาว่าง ให้เกิดประโยชน์	ศูนย์ออกกำลังกาย ในร่ม ม.1-11	1,500,000	1,000,000	1,000,000	1,000,000	1,000,000	จำนวนศูนย์ออกกำลังกาย ในร่มที่ได้ก่อสร้าง	ประชาชนมีสุขภาพแข็งแรง ขึ้นใช้เวลาว่างให้เกิด ประโยชน์	กองการศึกษาฯ
10	ก่อสร้าง/ปรับปรุงซ่อมแซม สนามกีฬาอ่าวท่าทราย หมู่ที่ 2	เพื่อให้มีสถานที่ออกกำลังกาย ที่เหมาะสมปลอดภัย และเพียงพอ	สนามกีฬา อ่าวท่าทราย หมู่ที่ 2	4,083,900	4,083,900	4,083,900	4,083,900	4,083,900	ร้อยละของประชาชนที่ ได้ใช้ประโยชน์จาก สนามกีฬา	เด็ก เยาวชน และ ประชาชนตำบล เกาะหมากมีสุขภาพ ร่างกายที่แข็งแรง	กองการศึกษาฯ

2. บัญชีโครงการพัฒนาท้องถิ่น

รายละเอียดโครงการพัฒนา
แผนพัฒนาท้องถิ่น(พ.ศ.2566-2570)
องค์การบริหารส่วนตำบลเกาะหมาก

ก. ยุทธศาสตร์จังหวัดที่ 2 การพัฒนาสู่อุตสาหกรรมท่องเที่ยวเชิงนิเวศน์แบบเพิ่มคุณค่าครบวงจรที่ยั่งยืน

ข. ยุทธศาสตร์การพัฒนาของ อปท. ในเขตจังหวัดที่ 4 ส่งเสริมการท่องเที่ยวชุมชน

ยุทธศาสตร์ที่ 2 การพัฒนาคนและสังคมให้มีคุณภาพ

2.2 แผนงานอุตสาหกรรมและการโยธา

ที่	โครงการ/กิจกรรม	วัตถุประสงค์	เป้าหมาย (ผลผลิตของ โครงการ)	งบประมาณ					ตัวชี้วัด (KPI)	ผลที่คาดว่าจะ ได้รับ	หน่วยงาน รับผิดชอบหลัก
				2566 (บาท)	2567 (บาท)	2568 (บาท)	2569 (บาท)	2570 (บาท)			
11	ก่อสร้างห้องน้ำสาธารณะ สำหรับนักท่องเที่ยว	เพื่อก่อสร้างห้องน้ำสาธารณะ สำหรับนักท่องเที่ยว	ก่อสร้างห้องน้ำ สาธารณะสำหรับ นักท่องเที่ยว จำนวน 11 แห่ง	3,000,000	2,000,000	2,000,000	2,000,000	2,000,000	จำนวนห้องน้ำสาธารณะ สำหรับนักท่องเที่ยว 11 แห่ง	นักท่องเที่ยวมีห้องน้ำ สาธารณะใช้อย่างเพียงพอ	กองช่าง
12	จัดให้มีระบบไฟฟ้า แสงสว่างสาธารณะ	เพื่อจัดให้มีระบบไฟฟ้า แสงสว่างสาธารณะ	ก่อสร้างระบบไฟฟ้า แสงสว่างสาธารณะ จำนวน 22 จุด	9,000,000	6,000,000	3,000,000	3,000,000	3,000,000	ระบบไฟฟ้าแสง สว่างสาธารณะ เพื่อความปลอดภัย สำหรับนักท่องเที่ยว จำนวน 22 จุด	มีระบบไฟฟ้าแสงสว่าง เพื่อความปลอดภัยของ นักท่องเที่ยวทำให้นัก ท่องเที่ยวมีความปลอดภัย	กองช่าง

2. บัญชีโครงการพัฒนาท้องถิ่น

รายละเอียดโครงการพัฒนา
แผนพัฒนาท้องถิ่น(พ.ศ.2566-2570)
องค์การบริหารส่วนตำบลเกาะหมาก

ก. ยุทธศาสตร์จังหวัดที่ 2 การพัฒนาสู่อุตสาหกรรมท่องเที่ยวเชิงนิเวศน์แบบเพิ่มคุณค่าครบวงจรที่ยั่งยืน

ข. ยุทธศาสตร์การพัฒนาของ อปท. ในเขตจังหวัดที่ 4 ส่งเสริมการท่องเที่ยวชุมชน

ยุทธศาสตร์ที่ 2 การพัฒนาคนและสังคมให้มีคุณภาพ

2.2 แผนงานอุตสาหกรรมและการโยธา

ที่	โครงการ/กิจกรรม	วัตถุประสงค์	เป้าหมาย (ผลผลิตของ โครงการ)	งบประมาณ					ตัวชี้วัด (KPI)	ผลที่คาดว่าจะ ได้รับ	หน่วยงาน รับผิดชอบหลัก
				2566 (บาท)	2567 (บาท)	2568 (บาท)	2569 (บาท)	2570 (บาท)			
13	สนับสนุนหรือจัดให้มีการ จัดชุมทางเข้าแหล่ง ท่องเที่ยว	เพื่อจัดให้มีชุมทางเข้าแหล่ง ท่องเที่ยว	ก่อสร้างชุมหรือป้าย ทางเข้าแหล่งท่องเที่ยว จำนวน 11 แห่ง	6,000,000	4,000,000	4,000,000	4,000,000	4,000,000	จำนวนชุมหรือป้าย ทางเข้าแหล่งท่อง เที่ยว จำนวน 11 ชุม / ป้าย	มีชุมหรือป้ายทางเข้า แหล่งท่องเที่ยวที่สวยงาม สะท้อนเอกลักษณ์ ของท้องถิ่นและจำหน่าย ได้ง่าย	กองช่าง
14	ก่อสร้างเส้นทางจักรยาน ถนนสายท่าดิน - เกาะโคบ	เพื่อก่อสร้างเส้นทางจักรยาน ถนนสายท่าดิน - เกาะโคบ	ก่อสร้างเส้นทางจักรยาน สายท่าดิน - เกาะโคบ ขนาดกว้าง 2 เมตร ยาว 10,000 เมตร หนา 0.05 เมตร	10,000,000	10,000,000	10,000,000	10,000,000	10,000,000	จำนวนเส้นทาง จักรยานที่ได้ก่อสร้าง และจำนวนนักท่องเที่ย วที่เพิ่มขึ้นร้อยละ 20	มีเส้นทางจักรยานที่ได้ มาตรฐานปลอดภัย และมีจำนวนนักท่อง เที่ยวเพิ่มขึ้นร้อยละ 20	กองช่าง

2. บัญชีโครงการพัฒนาท้องถิ่น

รายละเอียดโครงการพัฒนา
แผนพัฒนาท้องถิ่น(พ.ศ.2566-2570)
องค์การบริหารส่วนตำบลเกาะหมาก

ก. ยุทธศาสตร์จังหวัดที่ 2 การพัฒนาสู่อุตสาหกรรมท่องเที่ยวเชิงนิเวศน์แบบเพิ่มคุณค่าครบวงจรที่ยั่งยืน

ข. ยุทธศาสตร์การพัฒนาของ อปท. ในเขตจังหวัดที่ 4 ส่งเสริมการท่องเที่ยวชุมชน

ยุทธศาสตร์ที่ 2 การพัฒนาคนและสังคมให้มีคุณภาพ

2.2 แผนงานอุตสาหกรรมและการโยธา

ที่	โครงการ/กิจกรรม	วัตถุประสงค์	เป้าหมาย (ผลผลิตของ โครงการ)	งบประมาณ					ตัวชี้วัด (KPI)	ผลที่คาดว่าจะ ได้รับ	หน่วยงาน รับผิดชอบหลัก
				2566 (บาท)	2567 (บาท)	2568 (บาท)	2569 (บาท)	2570 (บาท)			
15	ก่อสร้างเส้นทางจักรยาน หมู่ที่ 3 - หมู่ที่ 7	เพื่อก่อสร้างเส้นทางจักรยาน หมู่ที่ 3 - หมู่ที่ 7	ก่อสร้างเส้นทางจักรยาน หมู่ที่ 3 - หมู่ที่ 7 ขนาด กว้าง 2 เมตร ยาว 4,000 เมตร หนา 0.05 เมตร	5,000,000	5,000,000	5,000,000	5,000,000	5,000,000	จำนวนเส้นทางจักรยานที่ได้ก่อสร้าง และจำนวนนักท่องเที่ยวที่เพิ่มขึ้นร้อยละ 20	มีเส้นทางจักรยานที่ได้มาตรฐานปลอดภัย และมีจำนวนนักท่องเที่ยวเพิ่มขึ้นร้อยละ 20	กองช่าง
16	ก่อสร้างเส้นทางจักรยาน สายท่าดิน - แหลมหลา	เพื่อก่อสร้างเส้นทางจักรยาน สายท่าดิน - แหลมหลา	ก่อสร้างเส้นทางจักรยาน สายท่าดิน - แหลมหลา ขนาดกว้าง 2 เมตร ยาว 8,000 เมตร หนา 0.05 เมตร	5,000,000	5,000,000	5,000,000	5,000,000	5,000,000	จำนวนเส้นทางจักรยานที่ได้ก่อสร้าง และจำนวนนักท่องเที่ยวที่เพิ่มขึ้นร้อยละ 20	มีเส้นทางจักรยานที่ได้มาตรฐานปลอดภัย และมีจำนวนนักท่องเที่ยวเพิ่มขึ้นร้อยละ 20	กองช่าง

2. บัญชีโครงการพัฒนาท้องถิ่น

แบบ ผ. 02

รายละเอียดโครงการพัฒนา
แผนพัฒนาท้องถิ่น(พ.ศ.2566-2570)
องค์การบริหารส่วนตำบลเกาะหมาก

- ก. ยุทธศาสตร์จังหวัดที่ 3 การพัฒนาคนคุณภาพ สังคมคุณธรรม สู่มืองแห่งภูมิปัญญา สุขภาวะยั่งยืน
- ข. ยุทธศาสตร์การพัฒนาของ อปท. ในเขตจังหวัดที่ 5 การพัฒนาและเสริมสร้างศักยภาพทรัพยากรมนุษย์
ยุทธศาสตร์ที่ 2 การพัฒนาคนและสังคมให้มีคุณภาพ

2.3 แผนงานการศาสนาวัฒนธรรมและนันทนาการ

ที่	โครงการ/กิจกรรม	วัตถุประสงค์	เป้าหมาย (ผลผลิตของ โครงการ)	งบประมาณ					ตัวชี้วัด (KPI)	ผลที่คาดว่าจะ ได้รับ	หน่วยงาน รับผิดชอบหลัก
				2566 (บาท)	2567 (บาท)	2568 (บาท)	2569 (บาท)	2570 (บาท)			
1	จัดตั้งโรงเรียนกีฬา อบต.เกาะหมาก	เพื่อส่งเสริมให้ประชาชนใช้ เวลาว่างให้เกิดประโยชน์เพื่อ สุขภาพร่างกายที่แข็งแรง	จัดตั้งโรงเรียนกีฬา อบต.เกาะหมาก จำนวน 1 แห่ง	1,500,000	1,500,000	1,500,000	1,500,000	1,500,000	มีโรงเรียนกีฬา อบต. เกาะหมาก 1 แห่ง	ประชาชนมีสุขภาพ ร่างกายแข็งแรงขึ้น และ เด็ก เยาวชนมีทักษะทาง ด้านกีฬามากขึ้น	กองการศึกษาฯ
2	ฝึกอบรมให้ความรู้ เกี่ยวกับการเล่นกีฬา ฟุตบอล,วอลเลย์บอล ฟุตซอล แก่เด็กและ เยาวชน	เพื่อส่งเสริมให้เด็กเยาวชน ได้ออกกำลังกายใช้เวลา ว่างให้เกิดประโยชน์	เด็ก เยาวชน ตำบลเกาะหมาก	500,000	500,000	500,000	500,000	500,000	จำนวนเด็กเยาวชน ที่เข้าอบรม	เยาวชนใช้เวลาว่างให้ เกิดประโยชน์	กองการศึกษาฯ
3	จัดซื้อที่ดินเพื่อการ ก่อสร้างสนามกีฬา	เพื่อใช้เป็นสถานที่ก่อสร้างสนามกีฬาหมู่บ้าน	ประชาชนมีสถานที่สำหรับออกกำลังกายเพิ่มขึ้น	500,000	500,000	500,000	500,000	500,000	สนามกีฬาที่ได้ ก่อสร้าง	ประชาชนมีสนาม กีฬาที่ได้มาตรฐาน	กองการศึกษาฯ

2. บัญชีโครงการพัฒนาท้องถิ่น

แบบ ผ. 02

รายละเอียดโครงการพัฒนา
แผนพัฒนาท้องถิ่น(พ.ศ.2566-2570)
องค์การบริหารส่วนตำบลเกาะหมาก

- ก. ยุทธศาสตร์จังหวัดที่ 3 การพัฒนาคนคุณภาพ สังคมคุณธรรม สู่เมืองแห่งภูมิปัญญา สุขภาวะยั่งยืน
- ข. ยุทธศาสตร์การพัฒนาของ อปท. ในเขตจังหวัดที่ 5 การพัฒนาและเสริมสร้างศักยภาพทรัพยากรมนุษย์

ยุทธศาสตร์ที่ 2 การพัฒนาคนและสังคมให้มีคุณภาพ

2.3 แผนงานการศาสนาวัฒนธรรมและนันทนาการ

ที่	โครงการ/กิจกรรม	วัตถุประสงค์	เป้าหมาย (ผลผลิตของ โครงการ)	งบประมาณ					ตัวชี้วัด (KPI)	ผลที่คาดว่าจะ ได้รับ	หน่วยงาน รับผิดชอบหลัก
				2566 (บาท)	2567 (บาท)	2568 (บาท)	2569 (บาท)	2570 (บาท)			
4	แข่งขันกีฬาฟุตบอล	เพื่อส่งเสริมให้ประชาชนออกกำลังกาย ใช้เวลาว่างให้เกิดประโยชน์	จัดแข่งขันฟุตบอล	200,000	200,000	200,000	200,000	200,000	จำนวนครั้งที่จัดการแข่งขันกีฬาฟุตบอล	ประชาชนมีสุขภาพร่างกายแข็งแรงลดปัญหาเสพติด	กองการศึกษาฯ
5	แข่งขันกีฬาฟุตซอล	เพื่อส่งเสริมให้ประชาชนออกกำลังกาย ใช้เวลาว่างให้เกิดประโยชน์	จัดแข่งขันฟุตซอล	200,000	200,000	200,000	200,000	200,000	จำนวนครั้งที่จัดการแข่งขันกีฬาฟุตซอล	ประชาชนมีสุขภาพร่างกายแข็งแรงใช้เวลาว่างให้เกิดประโยชน์มากขึ้น	กองการศึกษาฯ
6	แข่งขันกีฬาวอลเลย์บอล	เพื่อส่งเสริมการออกกำลังกาย ใช้เวลาว่างให้เกิดประโยชน์	จัดแข่งขันกีฬา วอลเลย์บอล	200,000	200,000	200,000	200,000	200,000	จำนวนครั้งที่จัดการแข่งขันกีฬาวอลเลย์บอล	ประชาชนมีสุขภาพร่างกายแข็งแรงและลดปัญหาเสพติด	กองการศึกษาฯ

2. บัญชีโครงการพัฒนาท้องถิ่น

แบบ ผ. 02

รายละเอียดโครงการพัฒนา
แผนพัฒนาท้องถิ่น(พ.ศ.2566-2570)
องค์การบริหารส่วนตำบลเกาะหมาก

- ก. ยุทธศาสตร์จังหวัดที่ 3 การพัฒนาคนคุณภาพ สังคมคุณธรรม สู่มืองแห่งภูมิปัญญา สุขภาวะยั่งยืน
- ข. ยุทธศาสตร์การพัฒนาของ อปท. ในเขตจังหวัดที่ 5 การพัฒนาและเสริมสร้างศักยภาพทรัพยากรมนุษย์
ยุทธศาสตร์ที่ 2 การพัฒนาคนและสังคมให้มีคุณภาพ

2.3 แผนงานการศาสนาวัฒนธรรมและนันทนาการ

ที่	โครงการ/กิจกรรม	วัตถุประสงค์	เป้าหมาย (ผลผลิตของ โครงการ)	งบประมาณ					ตัวชี้วัด (KPI)	ผลที่คาดว่าจะ ได้รับ	หน่วยงาน รับผิดชอบหลัก
				2566 (บาท)	2567 (บาท)	2568 (บาท)	2569 (บาท)	2570 (บาท)			
7	แข่งขันกีฬาตะกร้อ	เพื่อส่งเสริมการออกกำลังกาย ใช้เวลาว่างให้เกิดประโยชน์	จัดการแข่งขันกีฬา ตะกร้อ	150,000	150,000	150,000	150,000	150,000	จำนวนครั้งที่ได้จัดการ แข่งขันกีฬาตะกร้อ	ประชาชนใช้เวลาว่างให้ เกิดประโยชน์มีสุขภาพ ร่างกายแข็งแรง	กองการศึกษาฯ
8	แข่งขันกีฬาบอลเลย์บอล ชายหาด	เพื่อส่งเสริมการออกกำลังกาย และส่งเสริมการท่องเที่ยว	จัดการแข่งขันกีฬา บอลเลย์บอลชายหาด	500,000	500,000	500,000	500,000	500,000	จำนวนผู้เข้าร่วมโครงการ	ประชาชนมีสุขภาพ ร่างกายแข็งแรง/มีนัก ท่องเที่ยวเข้ามาเที่ยวใน ตำบลเกาะหมากมากขึ้น	กองการศึกษาฯ
9	การแข่งขันกีฬาเปตอง	ส่งเสริมให้ประชาชนออก กำลังกายใช้เวลาว่างให้เกิด ประโยชน์ สร้างความสามัคคี	จัดการแข่งขันกีฬา เปตอง ม.1-11 ตำบลเกาะหมาก	100,000	100,000	100,000	100,000	100,000	จำนวนผู้เข้าร่วมโครงการ	ประชาชนมีสุขภาพ ร่างกายแข็งแรงขึ้น	กองการศึกษาฯ

2. บัญชีโครงการพัฒนาท้องถิ่น

แบบ ผ. 02

รายละเอียดโครงการพัฒนา
แผนพัฒนาท้องถิ่น(พ.ศ.2566-2570)
องค์การบริหารส่วนตำบลเกาะหมาก

- ก. ยุทธศาสตร์จังหวัดที่ 3 การพัฒนาคนคุณภาพ สังคมคุณธรรม สู่เมืองแห่งภูมิปัญญา สุขภาวะยั่งยืน
ข. ยุทธศาสตร์การพัฒนาของ อปท. ในเขตจังหวัดที่ 6 การส่งเสริม ศาสนา ศิลปะ ประเพณีวัฒนธรรมและภูมิปัญญาท้องถิ่น
ยุทธศาสตร์ที่ 2 การพัฒนาคนและสังคมให้มีคุณภาพ

2.3 แผนงานการศาสนาวัฒนธรรมและนันทนาการ

ที่	โครงการ/กิจกรรม	วัตถุประสงค์	เป้าหมาย (ผลผลิตของ โครงการ)	งบประมาณ					ตัวชี้วัด (KPI)	ผลที่คาดว่าจะ ได้รับ	หน่วยงาน รับผิดชอบหลัก
				2566 (บาท)	2567 (บาท)	2568 (บาท)	2569 (บาท)	2570 (บาท)			
10	ปั่นจักรยาน	เพื่อส่งเสริมการออกกำลังกาย	ประชาชนในตำบล เกาะหมากและนัก ท่องเที่ยวทั่วไป	200,000	200,000	200,000	200,000	200,000	จำนวนผู้เข้าร่วมโครงการ	ประชาชนมีสุขภาพ ร่างกายแข็งแรง	กองการศึกษาฯ
11	เดิน วิ่ง เพื่อการกุศล	เพื่อส่งเสริมให้ประชาชน ออกกำลังกายสร้างความ สามัคคีร่วมช่วยเหลือสังคม	จัดกิจกรรมเดินวิ่ง เพื่อการกุศลตำบล เกาะหมาก	200,000	200,000	200,000	200,000	200,000	จำนวนผู้เข้าร่วมโครงการ	ประชาชนมีสุขภาพ ร่างกายแข็งแรงมีความ รักสามัคคีและเสียสละ เพื่อช่วยเหลือสังคม	กองการศึกษาฯ
12	ฝึกอบรมธรรมะให้แก่เด็ก เยาวชน และประชาชน ตำบลเกาะหมาก	เพื่อส่งเสริมให้เด็กมีคุณธรรม จริยธรรมน้อมนำหลักธรรม คำสอนทางพระพุทธศาสนา มาดำเนินชีวิต	เด็กในตำบล เกาะหมาก	100,000	100,000	100,000	100,000	100,000	จำนวนเด็กที่เข้าร่วม โครงการ	เด็กมีคุณธรรมจริยธรรม มากขึ้นและปัญหาเด็ก ติดยาเสพติดลดลง	กองการศึกษาฯ

2. บัญชีโครงการพัฒนาท้องถิ่น

แบบ ผ. 02

รายละเอียดโครงการพัฒนา
แผนพัฒนาท้องถิ่น(พ.ศ.2566-2570)
องค์การบริหารส่วนตำบลเกาะหมาก

- ก. ยุทธศาสตร์จังหวัดที่ 3 การพัฒนาคนคุณภาพ สังคมคุณธรรม สู่มืองแห่งภูมิปัญญา สุขภาวะยั่งยืน
- ข. ยุทธศาสตร์การพัฒนาของ อปท. ในเขตจังหวัดที่ 6 การส่งเสริม ศาสนา ศิลปะ ประเพณีวัฒนธรรมและภูมิปัญญาท้องถิ่น

ยุทธศาสตร์ที่ 2 การพัฒนาคนและสังคมให้มีคุณภาพ

2.3 แผนงานการศาสนาวัฒนธรรมและนันทนาการ

ที่	โครงการ/กิจกรรม	วัตถุประสงค์	เป้าหมาย (ผลผลิตของ โครงการ)	งบประมาณ					ตัวชี้วัด (KPI)	ผลที่คาดว่าจะ ได้รับ	หน่วยงาน รับผิดชอบหลัก
				2566 (บาท)	2567 (บาท)	2568 (บาท)	2569 (บาท)	2570 (บาท)			
13	ฝึกอบรมธรรมะ ให้แก่ผู้สูงอายุ	ส่งเสริมให้ผู้สูงอายุได้ใช้ธรรมะ เป็นเครื่องยึดเหนี่ยวจิตใจลด ปัญหาผู้สูงอายุเป็นโรคซึมเศร้า	ผู้สูงอายุ ตำบลเกาะหมาก	100,000	100,000	100,000	100,000	100,000	จำนวนผู้สูงอายุที่เข้าร่วม โครงการ	ผู้สูงอายุมีสุขภาพกาย สุขภาพจิตดีขึ้น	กองการศึกษาฯ
14	ฝึกอบรมให้ความรู้เกี่ยวกับ พระพุทธศาสนา	เพื่อให้ประชาชนมีความรู้ เกี่ยวกับหลักธรรมคำสั่งสอน ทางพระพุทธศาสนาและนำ มาปรับใช้ในชีวิตประจำวันได้	ประชาชนที่นับถือ ศาสนาพุทธ	100,000	100,000	100,000	100,000	100,000	จำนวนผู้เข้าร่วมโครงการ	ประชาชนนำเอาหลัก ธรรม คำสอนทางพระ พุทธศาสนามาใช้ในการ ดำเนินชีวิต	กองการศึกษาฯ
15	ฝึกอบรมให้ความรู้เกี่ยวกับ ศาสนาอิสลาม	เพื่อให้ประชาชนมุสลิมได้มี ความรู้และนำเอาหลักศาสน บัญญัติที่ถูกต้องของศาสนา อิสลามใช้ในการดำเนินชีวิต	ประชาชนมุสลิม ตำบลเกาะหมาก	100,000	100,000	100,000	100,000	100,000	จำนวนมุสลิมที่เข้าร่วม โครงการ	ชาวมุสลิมตำบลเกาะหมาก นำเอาหลักธรรมคำสั่งสอน ทางศาสนาอิสลามมาใช้ ในการดำเนินชีวิต	กองการศึกษาฯ

2. บัญชีโครงการพัฒนาท้องถิ่น

รายละเอียดโครงการพัฒนา
แผนพัฒนาท้องถิ่น(พ.ศ.2566-2570)
องค์การบริหารส่วนตำบลเกาะหมาก

- ก. ยุทธศาสตร์จังหวัดที่ 3 การพัฒนาคนคุณภาพ สังคมคุณธรรม สู่เมืองแห่งภูมิปัญญา สุขภาวะยั่งยืน
- ข. ยุทธศาสตร์การพัฒนาของ อปท. ในเขตจังหวัดที่ 6 การส่งเสริม ศาสนา ศิลปะ ประเพณีวัฒนธรรมและภูมิปัญญาท้องถิ่น
- ยุทธศาสตร์ที่ 2 การพัฒนาคนและสังคมให้มีคุณภาพ

2.3 แผนงานการศาสนาวัฒนธรรมและนันทนาการ

ที่	โครงการ/กิจกรรม	วัตถุประสงค์	เป้าหมาย (ผลผลิตของ โครงการ)	งบประมาณ					ตัวชี้วัด (KPI)	ผลที่คาดว่าจะ ได้รับ	หน่วยงาน รับผิดชอบหลัก
				2566 (บาท)	2567 (บาท)	2568 (บาท)	2569 (บาท)	2570 (บาท)			
16	จัดพิมพ์หนังสือสัจธรรมนำชีวิต	เพื่อให้ประชาชนนำสัจธรรมคำสอนมาใช้ในการดำเนินชีวิต	จัดพิมพ์หนังสือสัจธรรมนำชีวิตจำนวน 2,000 เล่ม	50,000	50,000	50,000	50,000	50,000	จำนวนหนังสือสัจธรรมนำชีวิตที่ได้จัดพิมพ์	ประชาชนประพฤติปฏิบัติตนอยู่ในคำสอนทางพระพุทธศาสนา นำสัจธรรมมาดำเนินชีวิต	กองการศึกษาฯ
17	บวร พอเพียง	เพื่อส่งเสริมให้บ้าน วัด โรงเรียน มีการดำเนินชีวิตอย่างพอเพียง	บ้าน (ชุมชน) วัด โรงเรียนในตำบลเกาะหมาก	100,000	100,000	100,000	100,000	100,000	บ้าน (ชุมชน) วัด โรงเรียนที่ดำเนินชีวิตอย่างพอเพียง	ชุมชน วัด โรงเรียน ดำเนินชีวิตตามแนวปรัชญาเศรษฐกิจพอเพียง	กองการศึกษาฯ
18	จัดทำฐานข้อมูลภูมิปัญญาท้องถิ่นและเผยแพร่ให้แก่ชุมชน	เพื่ออนุรักษ์และเผยแพร่ภูมิปัญญาท้องถิ่นให้คงอยู่สืบไป	ภูมิปัญญาท้องถิ่นในตำบลเกาะหมาก	50,000	50,000	50,000	50,000	50,000	มีฐานข้อมูลภูมิปัญญาของท้องถิ่นไว้สืบค้นหาข้อมูล	ภูมิปัญญาท้องถิ่นได้รับการเผยแพร่และอนุรักษ์ไว้ให้ลูกหลาน	กองการศึกษาฯ

2. บัญชีโครงการพัฒนาท้องถิ่น

แบบ ผ. 02

รายละเอียดโครงการพัฒนา
แผนพัฒนาท้องถิ่น(พ.ศ.2566-2570)
องค์การบริหารส่วนตำบลเกาะหมาก

- ก. ยุทธศาสตร์จังหวัดที่ 3 การพัฒนาคนคุณภาพ สังคมคุณธรรม สู่เมืองแห่งภูมิปัญญา สุขภาวะยั่งยืน
- ข. ยุทธศาสตร์การพัฒนาของ อปท. ในเขตจังหวัดที่ 6 การส่งเสริม ศาสนา ศิลปะ ประเพณีวัฒนธรรมและภูมิปัญญาท้องถิ่น
- ยุทธศาสตร์ที่ 2 การพัฒนาคนและสังคมให้มีคุณภาพ

2.3 แผนงานการศาสนาวัฒนธรรมและนันทนาการ

ที่	โครงการ/กิจกรรม	วัตถุประสงค์	เป้าหมาย (ผลผลิตของ โครงการ)	งบประมาณ					ตัวชี้วัด (KPI)	ผลที่คาดว่าจะ ได้รับ	หน่วยงาน รับผิดชอบหลัก
				2566 (บาท)	2567 (บาท)	2568 (บาท)	2569 (บาท)	2570 (บาท)			
19	จัดพิมพ์หนังสือพุทธศาสนา สุภาชิต	เพื่อให้ประชาชนได้นำคำสอน จากหนังสือพุทธศาสนาสุภาชิต มาปรับใช้ในชีวิตประจำวัน	จัดพิมพ์หนังสือ พุทธศาสนาสุภาชิต จำนวน 2,000 เล่ม	100,000	100,000	100,000.00	100,000	100,000	จำนวนหนังสือที่ได้จัด พิมพ์	ประชาชนมีความรู้เรื่อง พุทธศาสนาสุภาชิตมาก ขึ้นและนำมาใช้ในการ ดำเนินชีวิต	กองการศึกษาฯ
20	บรรพชาสามเณรภาคฤดูร้อน	เพื่อส่งเสริมพัฒนาคุณธรรม จริยธรรมให้แก่เด็กและ เยาวชน	เด็กและเยาวชนใน ตำบลเกาะหมาก จำนวน 100 คน	50,000	50,000	50,000	50,000	50,000	จำนวนเด็กและเยาวชน ที่เข้าร่วมโครงการ	เด็ก เยาวชนมีภูมิคุ้มกัน สามารถแยกแยะสิ่งผิด ชอบชั่วดีได้	กองการศึกษาฯ
21	จัดงานวันสงกรานต์ รดน้ำ ดำหัวผู้สูงอายุ	เพื่ออนุรักษ์สืบทอดประเพณี ที่ดีงาม	ปีละ 1 ครั้ง	200,000	200,000	200,000	200,000	200,000	จำนวนผู้สูงอายุที่เข้า ร่วมโครงการ	ได้สืบทอดประเพณี ที่ดีงาม	กองการศึกษาฯ
22	อนุรักษ์ประเพณี ศิลปวัฒนธรรม ภูมิปัญญาท้องถิ่น	เพื่ออนุรักษ์สืบทอดประเพณี ที่ดีงาม	ตำบลเกาะหมาก	30,000	30,000	30,000	30,000	30,000	จำนวนผู้เข้าร่วม โครงการ	ได้สืบทอดประเพณี ที่ดีงาม	กองการศึกษาฯ

2. บัญชีโครงการพัฒนาท้องถิ่น

แบบ ผ. 02

รายละเอียดโครงการพัฒนา
แผนพัฒนาท้องถิ่น(พ.ศ.2566-2570)
องค์การบริหารส่วนตำบลเกาะหมาก

- ก. ยุทธศาสตร์จังหวัดที่ 3 การพัฒนาคนคุณภาพ สังคมคุณธรรม สู่เมืองแห่งภูมิปัญญา สุขภาวะยั่งยืน
- ข. ยุทธศาสตร์การพัฒนาของ อปท. ในเขตจังหวัดที่ 6 การส่งเสริม ศาสนา ศิลปะ ประเพณีวัฒนธรรมและภูมิปัญญาท้องถิ่น
ยุทธศาสตร์ที่ 2 การพัฒนาคนและสังคมให้มีคุณภาพ

2.3 แผนงานการศาสนาวัฒนธรรมและนันทนาการ

ที่	โครงการ/กิจกรรม	วัตถุประสงค์	เป้าหมาย (ผลผลิตของ โครงการ)	งบประมาณ					ตัวชี้วัด (KPI)	ผลที่คาดว่าจะ ได้รับ	หน่วยงาน รับผิดชอบหลัก
				2566 (บาท)	2567 (บาท)	2568 (บาท)	2569 (บาท)	2570 (บาท)			
23	ย้อนรอยประวัติศาสตร์ตาม รอยพระพุทธเจ้าหลวง	เพื่ออนุรักษ์สืบทอดประเพณี ที่ดั่งาม	ปีละ 1 ครั้ง	1,500,000	1,500,000	1,500,000	1,500,000	1,500,000	จำนวนผู้เข้าร่วม โครงการ	ได้สืบทอดประเพณี ที่ดั่งาม	กองการศึกษา
24	ศึกษาเพิ่มเติมเพื่อปรับปรุง หนังสือเปิดประตู เกาะหมาก	เพื่อเป็นการอนุรักษ์ศิลป วัฒนธรรมที่ดั่งามให้คงอยู่ให้ ลูกหลานได้ศึกษาประชาชน ทั่วไปได้เข้ามาท่องเที่ยว	ลงพื้นที่สำรวจ/ศึกษา ข้อมูลจากผู้รู้/ ภูมิปัญญาในพื้นที่ เพื่อบันทึกเป็นหนังสือ เปิดประตูเกาะ หมากในทุกมิติ	50,000	-	-	-	-	หนังสือเปิดประตู เกาะหมากที่ได้ศึกษา และได้ทำการปรับปรุง เพิ่มเติม	มีหนังสือเปิดประตู เกาะหมากฉบับสมบูรณ์ ข้อมูลครบถ้วนทุกมิติ	สำนักปลัด อบต.
25	ปฏิบัติธรรมดำเนินชีวิตตาม หลักศีล 5	เพื่อส่งเสริมให้ประชาชนใช้ ชีวิตตามหลักศีล 5	ประชาชนในตำบล เกาะหมาก	150,000	150,000	150,000	150,000	150,000	จำนวนผู้เข้าร่วม โครงการ	ประชาชนได้ใช้ชีวิตตาม หลักศีล 5	กองการศึกษา

2. บัญชีโครงการพัฒนาท้องถิ่น

แบบ ผ. 02

รายละเอียดโครงการพัฒนา
แผนพัฒนาท้องถิ่น(พ.ศ.2566-2570)
องค์การบริหารส่วนตำบลเกาะหมาก

- ก. ยุทธศาสตร์จังหวัดที่ 3 การพัฒนาคนคุณภาพ สังคมคุณธรรม สู่เมืองแห่งภูมิปัญญา สุขภาวะยั่งยืน
- ข. ยุทธศาสตร์การพัฒนาของ อปท. ในเขตจังหวัดที่ 6 การส่งเสริม ศาสนา ศิลปะ ประเพณีวัฒนธรรมและภูมิปัญญาท้องถิ่น

ยุทธศาสตร์ที่ 2 การพัฒนาคนและสังคมให้มีคุณภาพ

2.3 แผนงานการศาสนาวัฒนธรรมและนันทนาการ

ที่	โครงการ/กิจกรรม	วัตถุประสงค์	เป้าหมาย (ผลผลิตของ โครงการ)	งบประมาณ					ตัวชี้วัด (KPI)	ผลที่คาดว่าจะ ได้รับ	หน่วยงาน รับผิดชอบหลัก
				2566 (บาท)	2567 (บาท)	2568 (บาท)	2569 (บาท)	2570 (บาท)			
26	สืบสานศิลป์ ถิ่นโนราห์	เพื่ออนุรักษ์สืบทอดศิลปะ และภูมิปัญญาท้องถิ่น	ปีละ 1 ครั้ง	100,000	100,000	100,000	100,000	100,000	จำนวนผู้เข้าร่วม โครงการ	ได้สืบทอดศิลปะ ภูมิปัญญาท้องถิ่น	กองการศึกษาฯ
27	ค่ายภูมิปัญญาท้องถิ่น	เพื่อให้เยาวชนได้เรียนรู้ ภูมิปัญญาท้องถิ่น	เยาวชน ตำบลเกาะหมาก	100,000	100,000	100,000	100,000	100,000	จำนวนผู้เข้าร่วม โครงการ	เยาวชนได้เรียนรู้ ภูมิปัญญาท้องถิ่น	กองการศึกษาฯ
28	กิจกรรมส่งเสริม พระพุทธศาสนาในวันสำคัญ ทางศาสนา	เพื่อให้ประชาชนมีกิจกรรม ร่วมกันในวันสำคัญทาง ศาสนา	ประชาชนในตำบล เกาะหมาก	30,000	30,000	30,000	30,000	30,000	จำนวนผู้เข้าร่วม กิจกรรม	ประชาชนมีกิจกรรมร่วม กันในวันสำคัญ	กองการศึกษาฯ
29	ส่งเสริมสืบสานประเพณีและ วัฒนธรรมศาสนาอิสลาม	เพื่อให้ประชาชนสืบทอด ประเพณีและวัฒนธรรมของ ศาสนาอิสลาม	เพื่อให้ประชาชนที่ นับถือศาสนาอิสลาม ในตำบลเกาะหมาก	30,000	30,000	30,000	30,000	30,000	จำนวนผู้เข้าร่วม กิจกรรม	ประชาชนได้สืบทอด ประเพณีและวัฒนธรรม ของศาสนาอิสลาม	กองการศึกษาฯ

2. บัญชีโครงการพัฒนาท้องถิ่น

แบบ ผ. 02

รายละเอียดโครงการพัฒนา
แผนพัฒนาท้องถิ่น(พ.ศ.2566-2570)
องค์การบริหารส่วนตำบลเกาะหมาก

- ก. ยุทธศาสตร์จังหวัดที่ 3 การพัฒนาคนคุณภาพ สังคมคุณธรรม สู่มืองแห่งภูมิปัญญา สุขภาวะยั่งยืน
- ข. ยุทธศาสตร์การพัฒนาของ อปท. ในเขตจังหวัดที่ 6 การส่งเสริม ศาสนา ศิลปะ ประเพณีวัฒนธรรมและภูมิปัญญาท้องถิ่น

ยุทธศาสตร์ที่ 2 การพัฒนาคนและสังคมให้มีคุณภาพ

2.3 แผนงานการศาสนาวัฒนธรรมและนันทนาการ

ที่	โครงการ/กิจกรรม	วัตถุประสงค์	เป้าหมาย (ผลผลิตของ โครงการ)	งบประมาณ					ตัวชี้วัด (KPI)	ผลที่คาดว่าจะ ได้รับ	หน่วยงาน รับผิดชอบหลัก
				2566 (บาท)	2567 (บาท)	2568 (บาท)	2569 (บาท)	2570 (บาท)			
30	ส่งเสริมประเพณีลอยกระทง	เพื่ออนุรักษ์สืบทอดประเพณี ที่ดิงาม	ปีละ 1 ครั้ง	100,000	100,000	100,000	100,000	100,000	จำนวนผู้เข้าร่วม กิจกรรม	ได้สืบทอดประเพณีให้ คงอยู่ต่อไป	กองการศึกษาฯ
31	สืบสานประเพณีแห่เทียน พรรษา	เพื่ออนุรักษ์สืบทอดประเพณี ที่ดิงาม	ปีละ 1 ครั้ง	30,000	30,000	30,000	30,000	20,000	จำนวนผู้เข้าร่วม กิจกรรม	ได้สืบทอดประเพณีให้ คงอยู่ต่อไป	กองการศึกษาฯ
32	สร้างสัมพันธ์ในเดือน รอมฎอน	เพื่อส่งเสริมความรักความ สามัคคีของคนที่น่าถือ ศาสนาอิสลามในช่วงเดือน รอมฎอน	จำนวน 5 มัสยิด และ 1 บาลาเซาะ	30,000	30,000	30,000	30,000	30,000	จำนวนมัสยิดที่เข้าร่วม	ประชาชนที่น่าถือ ศาสนาอิสลามมีความ รักและความสามัคคีต่อ กัน	กองการศึกษาฯ
33	ค่ายคุณธรรมจริยธรรม	เพื่อปลูกฝังคุณธรรม จริยธรรมแก่เยาวชน	เด็กและเยาวชน ตำบลเกาะหมาก	100,000	100,000	100,000	100,000	100,000	จำนวนเด็ก / เยาวชนที่ เข้าอบรม	เยาวชนในตำบล เกาะหมากมีคุณธรรม จริยธรรม	กองการศึกษาฯ

2. บัญชีโครงการพัฒนาท้องถิ่น

แบบ ผ. 02

รายละเอียดโครงการพัฒนา
แผนพัฒนาท้องถิ่น(พ.ศ.2566-2570)
องค์การบริหารส่วนตำบลเกาะหมาก

- ก. ยุทธศาสตร์จังหวัดที่ 3 การพัฒนาคนคุณภาพ สังคมคุณธรรม สู่เมืองแห่งภูมิปัญญา สุขภาวะยั่งยืน
- ข. ยุทธศาสตร์การพัฒนาของ อปท. ในเขตจังหวัดที่ 6 การส่งเสริม ศาสนา ศิลปะ ประเพณีวัฒนธรรมและภูมิปัญญาท้องถิ่น

ยุทธศาสตร์ที่ 2 การพัฒนาคนและสังคมให้มีคุณภาพ

2.3 แผนงานการศาสนาวัฒนธรรมและนันทนาการ

ที่	โครงการ/กิจกรรม	วัตถุประสงค์	เป้าหมาย (ผลผลิตของ โครงการ)	งบประมาณ					ตัวชี้วัด (KPI)	ผลที่คาดว่าจะ ได้รับ	หน่วยงาน รับผิดชอบหลัก
				2566 (บาท)	2567 (บาท)	2568 (บาท)	2569 (บาท)	2570 (บาท)			
34	ฝึกอบรมปรีชาธรรม และ ปฏิบัติธรรมให้แก่เด็กและ เยาวชน	เพื่อปลูกฝังคุณธรรม จริยธรรมแก่เด็กและ เยาวชน	เด็ก เยาวชน ตำบลเกาะหมาก	30,000	30,000	30,000	30,000	30,000	จำนวนเด็กเยาวชนที่ เข้าอบรม	เยาวชนใช้เวลาว่าง ให้เกิดประโยชน์	กองการศึกษาฯ
35	วัดประชารัฐสร้างสุข	เพื่อส่งเสริมกิจกรรมทางด้าน ศาสนา	จำนวน 11 หมู่บ้าน	30,000	30,000	30,000	30,000	30,000	จำนวนกิจกรรมที่ได้ ส่งเสริม	ประชาชนในพื้นที่มีส่วน ร่วมในกิจกรรมทางด้าน ศาสนา	กองการศึกษาฯ
36	พาลูกจูงหลานเข้าวัด รมสยิด	เพื่อปลูกฝังคุณธรรมและ จริยธรรมแก่เด็กและเยาวชน	เด็กและเยาวชนใน ตำบลเกาะหมาก	55,000	55,000	55,000	55,000	55,000	จำนวนผู้เข้าร่วม โครงการ	เด็กและเยาวชนได้รับ การปลูกฝังคุณธรรม จริยธรรม	กองการศึกษาฯ

2. บัญชีโครงการพัฒนาท้องถิ่น

แบบ ผ. 02

รายละเอียดโครงการพัฒนา
แผนพัฒนาท้องถิ่น(พ.ศ.2566-2570)
องค์การบริหารส่วนตำบลเกาะหมาก

- ก. ยุทธศาสตร์จังหวัดที่ 3 การพัฒนาคนคุณภาพ สังคมคุณธรรม สู่มืองแห่งภูมิปัญญา สุขภาวะยั่งยืน
- ข. ยุทธศาสตร์การพัฒนาของ อปท. ในเขตจังหวัดที่ 5 การพัฒนาและเสริมสร้างศักยภาพทรัพยากรมนุษย์

ยุทธศาสตร์ที่ 2 การพัฒนาคนและสังคมให้มีคุณภาพ

2.3 แผนงานการศาสนาวัฒนธรรมและนันทนาการ

ที่	โครงการ/กิจกรรม	วัตถุประสงค์	เป้าหมาย (ผลผลิตของ โครงการ)	งบประมาณ					ตัวชี้วัด (KPI)	ผลที่คาดว่าจะ ได้รับ	หน่วยงาน รับผิดชอบหลัก
				2566 (บาท)	2567 (บาท)	2568 (บาท)	2569 (บาท)	2570 (บาท)			
37	กิจกรรมกีฬาชุมชนสัมพันธ์	เพื่อสร้างความสามัคคีในชุมชน	ปีละ 1 ครั้ง	500,000	500,000	500,000	500,000	500,000	จำนวนหมู่บ้านที่เข้าร่วมกิจกรรม	ประชาชนตำบลเกาะหมากมีกิจกรรมร่วมกัน	กองการศึกษาฯ
38	จัดส่งนักกีฬาเข้าร่วมแข่งขันในรายการต่างๆ	เพื่อเชื่อมความสัมพันธ์ระหว่างท้องถิ่น	นักกีฬาในตำบลเกาะหมาก	60,000	60,000	60,000	60,000	60,000	จำนวนนักกีฬาที่เข้าร่วมกิจกรรม	นักกีฬามีความสัมพันธ์ที่ดีต่อกัน	กองการศึกษาฯ
39	แข่งขันกีฬาสัมพันธ์องค์กรปกครองส่วนท้องถิ่น (ท้องถิ่นสัมพันธ์เกมส์)	เพื่อเชื่อมความสัมพันธ์ระหว่างท้องถิ่น	นักกีฬาในตำบลเกาะหมาก	100,000	100,000	100,000	100,000	100,000	จำนวนนักกีฬาที่เข้าร่วมกิจกรรม	นักกีฬามีความสัมพันธ์ที่ดีต่อกัน	กองการศึกษาฯ
40	จัดซื้ออุปกรณ์กีฬาประจำหมู่บ้าน	เพื่อให้แต่ละหมู่บ้านมีอุปกรณ์กีฬาสำหรับการออกกำลังกาย	จำนวน 11 หมู่บ้าน	110,000	110,000	110,000	110,000	110,000	จำนวนอุปกรณ์กีฬาที่จัดซื้อ	หมู่บ้านมีอุปกรณ์กีฬาสำหรับออกกำลังกาย	กองการศึกษาฯ

2. บัญชีโครงการพัฒนาท้องถิ่น

รายละเอียดโครงการพัฒนา
แผนพัฒนาท้องถิ่น(พ.ศ.2566-2570)
องค์การบริหารส่วนตำบลเกาะหมาก

- ก. ยุทธศาสตร์จังหวัดที่ 3 การพัฒนาคนคุณภาพ สังคมคุณธรรม สู่เมืองแห่งภูมิปัญญา สุขภาวะยั่งยืน
- ข. ยุทธศาสตร์การพัฒนาของ อปท. ในเขตจังหวัดที่ 6 การส่งเสริม ศาสนา ศิลปะ ประเพณีวัฒนธรรมและภูมิปัญญาท้องถิ่น
ยุทธศาสตร์ที่ 2 การพัฒนาคนและสังคมให้มีคุณภาพ

2.3 แผนงานการศาสนาวัฒนธรรมและนันทนาการ

ที่	โครงการ/กิจกรรม	วัตถุประสงค์	เป้าหมาย (ผลผลิตของ โครงการ)	งบประมาณ					ตัวชี้วัด (KPI)	ผลที่คาดว่าจะ ได้รับ	หน่วยงาน รับผิดชอบหลัก
				2566 (บาท)	2567 (บาท)	2568 (บาท)	2569 (บาท)	2570 (บาท)			
41	อบรมคุณธรรมและ จริยธรรมเยาวชนมุสลิมตำบล เกาะหมาก	เพื่อปลูกฝังคุณธรรม จริยธรรมแก่เยาวชน	อุดหนุน มัสยิดนูรล มุบีน บ้านช่องพิน	20,000	20,000	20,000	20,000	20,000	จำนวนเยาวชนที่เข้า อบรม	เยาวชนได้รับการอบรม คุณธรรม	กองการศึกษาฯ
42	สืบสานประเพณีวัฒนธรรม ท้องถิ่น (วันสารทเดือนสิบ)	เพื่อสืบสานประเพณีที่สืบมา ของท้องถิ่นให้คงอยู่ต่อไป	อุดหนุนวัดภักทธรราม บ้านแหลมกรวด	30,000	30,000	30,000	30,000	30,000	จำนวนผู้เข้าร่วม โครงการ	ประชาชนได้สืบสาน วัฒนธรรมของท้องถิ่น	กองการศึกษาฯ
43	บำรุงรักษาศิลปะ จารีต ประเพณี ภูมิปัญญาท้องถิ่น และวัฒนธรรมอันดีของท้อง ถิ่น (บุญเดือนสิบ)	เพื่ออนุรักษ์สืบทอดประเพณี ที่สืบมาให้คงอยู่ต่อไป	อุดหนุนวัดเกาะโคบ	10,000	10,000	10,000	10,000	10,000	จำนวนผู้เข้าร่วม โครงการ	ประชาชนได้สืบสาน วัฒนธรรมของท้องถิ่น	กองการศึกษาฯ

2. บัญชีโครงการพัฒนาท้องถิ่น

แบบ ผ. 02

รายละเอียดโครงการพัฒนา
แผนพัฒนาท้องถิ่น(พ.ศ.2566-2567)
องค์การบริหารส่วนตำบลเกาะหมาก

- ก. ยุทธศาสตร์จังหวัดที่ 3 การพัฒนาคนคุณภาพ สังคมคุณธรรม สู่เมืองแห่งภูมิปัญญา สุขภาวะยั่งยืน
- ข. ยุทธศาสตร์การพัฒนาของ อปท. ในเขตจังหวัดที่ 6 การส่งเสริม ศาสนา ศิลปะ ประเพณีวัฒนธรรมและภูมิปัญญาท้องถิ่น
- ยุทธศาสตร์ที่ 2 การพัฒนาคนและสังคมให้มีคุณภาพ

2.3 แผนงานการศาสนาวัฒนธรรมและนันทนาการ

ที่	โครงการ/กิจกรรม	วัตถุประสงค์	เป้าหมาย (ผลผลิตของ โครงการ)	งบประมาณ					ตัวชี้วัด (KPI)	ผลที่คาดว่าจะ ได้รับ	หน่วยงาน รับผิดชอบหลัก
				2566 (บาท)	2567 (บาท)	2568 (บาท)	2569 (บาท)	2570 (บาท)			
44	อนุรักษ์และสืบสานประเพณี ชักพระ	เพื่ออนุรักษ์สืบทอดประเพณี ที่ดั้งเดิม	อุดหนุนวัด บางนาคราช	10,000	10,000	10,000	10,000	10,000	จำนวนผู้เข้าร่วม โครงการ	ประชาชนได้สืบสาน วัฒนธรรมท้องถิ่น	กองการศึกษาฯ
45	ส่งเสริมการเรียนรู้การปฏิบัติ ตามหลักศาสนาอิสลาม	เพื่อส่งเสริมให้ประชาชน ปฏิบัติตามหลักศาสนาได้ ถูกต้อง	ประชาชนที่นับถือ ศาสนาอิสลามตำบล เกาะหมาก	100,000	100,000	100,000	100,000	100,000	จำนวนผู้เข้าร่วม โครงการ	ประชาชนยึดปฏิบัติตาม หลักศาสนาได้ถูกต้อง	กองการศึกษาฯ
46	บูรณะปฏิสังขรณ์พระพุทธรบาท จำลองเกาะเสื่อน้อย หมู่ที่ 8	เพื่ออนุรักษ์โบราณสถาน ศิลปวัฒนธรรมให้คงอยู่	พระพุทธรบาทจำลอง เกาะเสื่อน้อยได้รับ การบูรณะ	2,000,000	2,000,000	2,000,000	2,000,000	2,000,000	พื้นที่ได้รับการปรับปรุง	โบราณสถานได้รับการ ปรับปรุงซ่อมแซม	กองการศึกษาฯ

2. บัญชีโครงการพัฒนาท้องถิ่น

แบบ ผ. 02

รายละเอียดโครงการพัฒนา
แผนพัฒนาท้องถิ่น(พ.ศ.2566-2567)
องค์การบริหารส่วนตำบลเกาะหมาก

- ก. ยุทธศาสตร์จังหวัดที่ 3 การพัฒนาคนคุณภาพ สังคมคุณธรรม สู่เมืองแห่งภูมิปัญญา สุขภาวะยั่งยืน
- ข. ยุทธศาสตร์การพัฒนาของ อปท. ในเขตจังหวัดที่ 6 การส่งเสริม ศาสนา ศิลปะ ประเพณีวัฒนธรรมและภูมิปัญญาท้องถิ่น
ยุทธศาสตร์ที่ 2 การพัฒนาคนและสังคมให้มีคุณภาพ

2.3 แผนงานการศาสนาวัฒนธรรมและนันทนาการ

ที่	โครงการ/กิจกรรม	วัตถุประสงค์	เป้าหมาย (ผลผลิตของ โครงการ)	งบประมาณ					ตัวชี้วัด (KPI)	ผลที่คาดว่าจะ ได้รับ	หน่วยงาน รับผิดชอบหลัก
				2566 (บาท)	2567 (บาท)	2568 (บาท)	2569 (บาท)	2570 (บาท)			
47	สักการะพระพุทธรูปจำลอง เกาะเสื่อน้อย หมู่ที่ 8	เพื่อสืบทอดพระพุทธรูปศาสนา ให้คงอยู่	พระพุทธรูปจำลอง เกาะเสื่อน้อยได้รับ การสืบทอด	100,000	100,000	100,000	100,000	100,000	จำนวนผู้เข้าร่วม โครงการ	ประชาชนมีสถานที่ยึด เหนี่ยวทางจิตใจ	กองการศึกษา
48	บูรณะปฏิสังขรณ์โบราณสถาน ความเจดีย์บ้านเกาะเสื่อ หมู่ที่ 8	เพื่อพัฒนาปฏิสังขรณ์ให้ โบราณสถานและศิลปไทยให้ ให้คงอยู่	โบราณสถานควน เจดีย์ได้รับการ บูรณะ	2,000,000	2,000,000	2,000,000	2,000,000	2,000,000	พื้นที่ได้รับการปรับปรุง	โบราณสถานได้รับการ ปรับปรุงซ่อมแซม	กองการศึกษา
49	แห่ผ้าขึ้นเจดีย์วัดเกาะโคบ หมู่ที่ 4	เพื่ออนุรักษ์ส่งเสริมประเพณี วัฒนธรรมอันดีงามให้คงอยู่	เยาวชนรุ่นหลังได้สืบทอด ประเพณีอันดี งาม	100,000	100,000	100,000	100,000	100,000	จำนวนผู้เข้าร่วม โครงการ	ประชาชนมีสถานที่ยึด เหนี่ยวทางจิตใจ	กองการศึกษา
50	ค่ายศิลปะเยาวชน	เพื่อให้เยาวชนได้ใช้เวลา ว่างให้เป็นประโยชน์	เยาวชนในตำบล เกาะหมาก	100,000	100,000	100,000	100,000	100,000	จำนวนเยาวชน ที่เข้าร่วมโครงการ	เยาวชนได้ใช้เวลาว่าง ให้เป็นประโยชน์	กองการศึกษา

2. บัญชีโครงการพัฒนาท้องถิ่น

แบบ ผ. 02

รายละเอียดโครงการพัฒนา
แผนพัฒนาท้องถิ่น(พ.ศ.2566-2567)
องค์การบริหารส่วนตำบลเกาะหมาก

- ก. ยุทธศาสตร์จังหวัดที่ 3 การพัฒนาคนคุณภาพ สังคมคุณธรรม สู่เมืองแห่งภูมิปัญญา สุขภาวะยั่งยืน
ข. ยุทธศาสตร์การพัฒนาของ อปท. ในเขตจังหวัดที่ 6 การส่งเสริม ศาสนา ศิลปะ ประเพณีวัฒนธรรมและภูมิปัญญาท้องถิ่น
ยุทธศาสตร์ที่ 2 การพัฒนาคนและสังคมให้มีคุณภาพ

2.3 แผนงานการศาสนาวัฒนธรรมและนันทนาการ

ที่	โครงการ/กิจกรรม	วัตถุประสงค์	เป้าหมาย (ผลผลิตของ โครงการ)	งบประมาณ					ตัวชี้วัด (KPI)	ผลที่คาดว่าจะ ได้รับ	หน่วยงาน รับผิดชอบหลัก
				2566 (บาท)	2567 (บาท)	2568 (บาท)	2569 (บาท)	2570 (บาท)			
51	อบรมคุณธรรมจริยธรรมไทยมุสลิม	เพื่อปลูกฝังคุณธรรมจริยธรรมให้แก่มุสลิม	อุดหนุน มัสยิดนุรลมุบีนบ้านช่องพิน	10,000	10,000	10,000	10,000	10,000	จำนวนผู้เข้าร่วมโครงการ	เยาวชนได้รับการอบรมคุณธรรม	กองการศึกษาฯ
52	อบรมคุณธรรมจริยธรรมไทยมุสลิม	เพื่อปลูกฝังคุณธรรมจริยธรรมให้แก่มุสลิม	อุดหนุน มัสยิดนุรลดีนบ้านช่องพิน (บ่อทิ้ง)	10,000	10,000	10,000	10,000	10,000	จำนวนผู้เข้าร่วมโครงการ	เยาวชนได้รับการอบรมคุณธรรม	กองการศึกษาฯ
53	อบรมคุณธรรมจริยธรรมไทยมุสลิม	เพื่อปลูกฝังคุณธรรมจริยธรรมให้แก่มุสลิม	อุดหนุนมัสยิดดารุสลามบ้านเกาะหมาก	10,000	10,000	10,000	10,000	10,000	จำนวนผู้เข้าร่วมโครงการ	เยาวชนได้รับการอบรมคุณธรรม	กองการศึกษาฯ
54	อบรมคุณธรรมจริยธรรมไทยมุสลิม	เพื่อปลูกฝังคุณธรรมจริยธรรมให้แก่มุสลิม	อุดหนุน มัสยิดนุรลฮูดาบ้านเกาะหมากเมืองใหม่	10,000	10,000	10,000	10,000	10,000	จำนวนผู้เข้าร่วมโครงการ	มุสลิมได้รับการอบรมคุณธรรม	กองการศึกษาฯ

2. บัญชีโครงการพัฒนาท้องถิ่น

แบบ ผ. 02

รายละเอียดโครงการพัฒนา
แผนพัฒนาท้องถิ่น(พ.ศ.2566-2567)
องค์การบริหารส่วนตำบลเกาะหมาก

- ก. ยุทธศาสตร์จังหวัดที่ 3 การพัฒนาคนคุณภาพ สังคมคุณธรรม สู่มืองแห่งภูมิปัญญา สุขภาวะยั่งยืน
- ข. ยุทธศาสตร์การพัฒนาของ อปท. ในเขตจังหวัดที่ 6 การส่งเสริม ศาสนา ศิลปะ ประเพณีวัฒนธรรมและภูมิปัญญาท้องถิ่น
ยุทธศาสตร์ที่ 2 การพัฒนาคนและสังคมให้มีคุณภาพ

2.3 แผนงานการศาสนาวัฒนธรรมและนันทนาการ

ที่	โครงการ/กิจกรรม	วัตถุประสงค์	เป้าหมาย (ผลผลิตของ โครงการ)	งบประมาณ					ตัวชี้วัด (KPI)	ผลที่คาดว่าจะ ได้รับ	หน่วยงาน รับผิดชอบหลัก
				2566 (บาท)	2567 (บาท)	2568 (บาท)	2569 (บาท)	2570 (บาท)			
55	อบรมคุณธรรมจริยธรรมไทยมุสลิม	เพื่อปลูกฝังคุณธรรมจริยธรรมให้แก่มุสลิม	อุดหนุนมัสยิดนบ้านเกาะเสือ	10,000	10,000	10,000	10,000	10,000	จำนวนผู้เข้าร่วมโครงการ	มุสลิมได้รับการอบรมคุณธรรม	กองการศึกษาฯ
56	จ้างแปลและจัดพิมพ์หนังสือเปิดประตูสู่เกาะหมาก จากภาษาไทยเป็นภาษาอังกฤษ	เพื่อเป็นการเผยแพร่ประวัติตำบลเกาะหมากให้ประชาชนทั่วไปได้รู้จักและเพื่อเป็นการส่งเสริมการท่องเที่ยวตำบลเกาะหมาก	จ้างแปลและจัดพิมพ์หนังสือเปิดประตูสู่เกาะหมาก	120,000	100,000	100,000	100,000	100,000	หนังสือเปิดประตูสู่เกาะหมาก	ตำบลเกาะหมากเป็นที่รู้จักของคนทั่วไปและชาวต่างชาติ	สำนักปลัด อบต.
57	เช่าที่ดินหรือสิ่งปลูกสร้างเพื่อจัดทำสถานที่ออกกำลังกายในร่ม	เพื่อใช้เป็นสถานที่ออกกำลังกายในร่ม	ประชาชนมีสถานที่ออกกำลังกายในร่มและอุปกรณ์ออกกำลังกาย	30,000	30,000	30,000	30,000	30,000	มีสถานที่ออกกำลังกายในร่มและอุปกรณ์ออกกำลังกาย	ประชาชนมีสถานที่ออกกำลังกายในร่ม	กองการศึกษาฯ

2. บัญชีโครงการพัฒนาท้องถิ่น

แบบ ผ. 02

รายละเอียดโครงการพัฒนา
แผนพัฒนาท้องถิ่น(พ.ศ.2566-2567)
องค์การบริหารส่วนตำบลเกาะหมาก

- ก. ยุทธศาสตร์จังหวัดที่ 3 การพัฒนาคนคุณภาพ สังคมคุณธรรม สู่เมืองแห่งภูมิปัญญา สุขภาวะยั่งยืน
- ข. ยุทธศาสตร์การพัฒนาของ อปท. ในเขตจังหวัดที่ 5 การพัฒนาและเสริมสร้างศักยภาพทรัพยากรมนุษย์
ยุทธศาสตร์ที่ 2 การพัฒนาคนและสังคมให้มีคุณภาพ

2.3 แผนงานการศาสนาวัฒนธรรมและนันทนาการ

ที่	โครงการ/กิจกรรม	วัตถุประสงค์	เป้าหมาย (ผลผลิตของ โครงการ)	งบประมาณ					ตัวชี้วัด (KPI)	ผลที่คาดว่าจะ ได้รับ	หน่วยงาน รับผิดชอบหลัก
				2566 (บาท)	2567 (บาท)	2568 (บาท)	2569 (บาท)	2570 (บาท)			
58	จัดซื้อพร้อมจ้างเหมาติดตั้งแผ่นปูพื้นยางพาราธรรมชาติ สนามกีฬา หมู่ที่ 9	เพื่อให้มีสถานที่ออกกำลังกายที่เหมาะสมปลอดภัยและเพียงพอ	สนามกีฬา หมู่ที่ 9	429,000	429,000	429,000	429,000	429,000	จำนวนเด็ก/เยาวชนและประชาชนตำบลเกาะหมากมีสุขภาพร่างกายแข็งแรง	เด็ก เยาวชน และประชาชนตำบลเกาะหมาก มีสุขภาพร่างกายแข็งแรง	กองการศึกษาฯ
59	จัดซื้อพร้อมจ้างเหมาติดตั้งแผ่นปูพื้นยางพาราธรรมชาติ สนามเด็กเล่นและพื้นที่ทางเดินศพด.อบต.เกาะหมาก	เพื่อให้มีสถานที่ออกกำลังกายที่เหมาะสมปลอดภัยและเพียงพอ	ศูนย์พัฒนาเด็กเล็ก อบต.เกาะหมาก	854,300	854,300	854,300	854,300	854,300	จำนวนเด็กที่ใช้สนามเด็กเล่นได้ออกกำลังกาย	เด็ก ศพด.ในตำบลเกาะหมากมีสุขภาพร่างกายแข็งแรง	กองการศึกษาฯ
60	แข่งขันกีฬาศูนย์พัฒนาเด็กเล็กสัมพันธ์	เพื่อให้เด็กเล็กได้รับพัฒนาการทางด้านร่างกาย จิตใจ และอารมณ์	ศพด.ตำบลเกาะหมาก	20,000	20,000	20,000	20,000	20,000	จำนวนเด็กที่เข้าร่วมโครงการ	เด็กเล็กได้รับพัฒนาการด้านต่างๆเพิ่มขึ้น	กองการศึกษาฯ

2. บัญชีโครงการพัฒนาท้องถิ่น

แบบ ผ. 02

รายละเอียดโครงการพัฒนา
แผนพัฒนาท้องถิ่น(พ.ศ.2566-25670)
องค์การบริหารส่วนตำบลเกาะหมาก

- ก. ยุทธศาสตร์จังหวัดที่ 3 การพัฒนาคนคุณภาพ สังคมคุณธรรม สู่เมืองแห่งภูมิปัญญา สุขภาวะยั่งยืน
- ข. ยุทธศาสตร์การพัฒนาของ อปท. ในเขตจังหวัดที่ 5 การพัฒนาและเสริมสร้างศักยภาพทรัพยากรมนุษย์
- ยุทธศาสตร์ที่ 2 การพัฒนาคนและสังคมให้มีคุณภาพ

2.3 แผนงานการศาสนาวัฒนธรรมและนันทนาการ

ที่	โครงการ/กิจกรรม	วัตถุประสงค์	เป้าหมาย (ผลผลิตของ โครงการ)	งบประมาณ					ตัวชี้วัด (KPI)	ผลที่คาดว่าจะ ได้รับ	หน่วยงาน รับผิดชอบหลัก
				2566 (บาท)	2567 (บาท)	2568 (บาท)	2569 (บาท)	2570 (บาท)			
61	จัดซื้อพร้อมจ้างเหมาติดตั้งแผ่นปูพื้นยางพาราธรรมชาติสามเด็กเล่นและพื้นที่ทางเดิน ศพด. วัดภักทธรราม	เพื่อให้มีสถานที่ออกกำลังกายที่เหมาะสมปลอดภัยและเพียงพอ	ศูนย์พัฒนาเด็กเล็กวัดภักทธรราม	318,000	318,000	318,000	318,000	318,000	จำนวนเด็กที่ใช้สนามเด็กเล่นได้ออกกำลังกาย	เด็ก ศพด.ในตำบลเกาะหมากมีสุขภาพร่างกายแข็งแรง	กองการศึกษาฯ
62	ส่งนักเรียน ศพด.เข้าร่วมประกวด/แข่งขันทักษะทางวิชาการ	เพื่อให้นักเรียนและครูผู้สอนเข้าร่วมกิจกรรมแข่งขันประกวดทักษะทางวิชาการ	เด็กนักเรียน ศพด.	20,000	20,000	20,000	20,000	20,000	จำนวนผู้เข้าร่วมโครงการ	นักเรียนและครูผู้สอนเกิดความตื่นตัวในการพัฒนาศักยภาพทางการเรียน	กองการศึกษาฯ

2. บัญชีโครงการพัฒนาท้องถิ่น

แบบ ผ. 02

รายละเอียดโครงการพัฒนา
แผนพัฒนาท้องถิ่น(พ.ศ.2566-2567)
องค์การบริหารส่วนตำบลเกาะหมาก

ก. ยุทธศาสตร์จังหวัดที่ 3 การพัฒนาคนคุณภาพ สังคมคุณธรรม สู่เมืองแห่งภูมิปัญญา สุขภาวะยั่งยืน

ข. ยุทธศาสตร์การพัฒนาของ อปท. ในเขตจังหวัดที่ 4 ส่งเสริมการท่องเที่ยวชุมชน

ยุทธศาสตร์ที่ 2 การพัฒนาคนและสังคมให้มีคุณภาพ

2.3 แผนงานการศาสนาวัฒนธรรมและนันทนาการ

ที่	โครงการ/กิจกรรม	วัตถุประสงค์	เป้าหมาย (ผลผลิตของ โครงการ)	งบประมาณ					ตัวชี้วัด (KPI)	ผลที่คาดว่าจะ ได้รับ	หน่วยงาน รับผิดชอบหลัก
				2566 (บาท)	2567 (บาท)	2568 (บาท)	2569 (บาท)	2570 (บาท)			
63	ส่งเสริมการท่องเที่ยว หมู่ที่ 1	เพื่อให้หมู่ที่ 1 บ้านท่าวามี สถานที่ท่องเที่ยวที่สวยงาม สำหรับรองรับนักท่องเที่ยว	จำนวน 1 แห่ง	1,000,000	1,000,000	1,000,000	1,000,000	1,000,000	จำนวนนักท่องเที่ยว ที่เพิ่มขึ้นร้อยละ 10 รายได้ของประชาชน เพิ่มขึ้นร้อยละ 10	บ้านท่าวามีสถานที่ ท่องเที่ยวสวยงาม ประชาชนมีรายได้เพิ่ม ขึ้น	สำนักปลัด อบต.
64	ส่งเสริมการท่องเที่ยว หมู่ที่ 2	เพื่อให้หมู่ที่ 2 บ้านช่องพิน มีสถานที่ท่องเที่ยวที่สวยงาม สำหรับรองรับนักท่องเที่ยว	จำนวน 1 แห่ง	1,000,000	1,000,000	1,000,000	1,000,000	1,000,000	จำนวนนักท่องเที่ยว ที่เพิ่มขึ้นร้อยละ 10 รายได้ของประชาชน เพิ่มขึ้นร้อยละ 10	บ้านช่องพิน มีสถานที่ท่องเที่ยวสวย งามประชาชนมีรายได้ เพิ่มขึ้น	สำนักปลัด อบต.
65	ส่งเสริมการท่องเที่ยว หมู่ที่ 3	เพื่อให้หมู่ที่ 3 บ้านแหลมกรวด มีสถานที่ท่องเที่ยวที่สวยงาม สำหรับรองรับนักท่องเที่ยว	จำนวน 1 แห่ง	1,000,000	1,000,000	1,000,000	1,000,000	1,000,000	จำนวนนักท่องเที่ยว ที่เพิ่มขึ้นร้อยละ 10 รายได้ของประชาชน เพิ่มขึ้นร้อยละ 10	บ้านแหลมกรวดมีสถาน ที่ท่องเที่ยวสวยงาม ประชาชนมีรายได้ เพิ่มขึ้น	สำนักปลัด อบต.

2. บัญชีโครงการพัฒนาท้องถิ่น

แบบ ผ. 02

รายละเอียดโครงการพัฒนา
แผนพัฒนาท้องถิ่น(พ.ศ.2566-2567)
องค์การบริหารส่วนตำบลเกาะหมาก

ก. ยุทธศาสตร์จังหวัดที่ 3 การพัฒนาคนคุณภาพ สังคมคุณธรรม สู่เมืองแห่งภูมิปัญญา สุขภาวะยั่งยืน

ข. ยุทธศาสตร์การพัฒนาของ อปท. ในเขตจังหวัดที่ 4 ส่งเสริมการท่องเที่ยวชุมชน

ยุทธศาสตร์ที่ 2 การพัฒนาคนและสังคมให้มีคุณภาพ

2.3 แผนงานการศาสนาวัฒนธรรมและนันทนาการ

ที่	โครงการ/กิจกรรม	วัตถุประสงค์	เป้าหมาย (ผลผลิตของ โครงการ)	งบประมาณ					ตัวชี้วัด (KPI)	ผลที่คาดว่าจะ ได้รับ	หน่วยงาน รับผิดชอบหลัก
				2566 (บาท)	2567 (บาท)	2568 (บาท)	2569 (บาท)	2570 (บาท)			
66	ส่งเสริมการท่องเที่ยว หมู่ที่ 4	เพื่อให้หมู่ที่ 4 บ้านเกาะโคบ มีสถานที่ท่องเที่ยวที่สวยงาม สำหรับรองรับนักท่องเที่ยว	จำนวน 1 แห่ง	1,000,000	1,000,000	1,000,000	1,000,000	1,000,000	จำนวนนักท่องเที่ยว ที่เพิ่มขึ้นร้อยละ 10 รายได้ของประชาชน เพิ่มขึ้นร้อยละ 10	บ้านเกาะโคบ มีสถานที่ท่องเที่ยวสวย งามประชาชนมีรายได้ เพิ่มขึ้น	สำนักปลัด อบต.
67	ส่งเสริมการท่องเที่ยว หมู่ที่ 5	เพื่อให้หมู่ที่ 5 บ้านปากบางฯ มีสถานที่ท่องเที่ยวที่สวยงาม สำหรับรองรับนักท่องเที่ยว	จำนวน 1 แห่ง	1,000,000	1,000,000	1,000,000	1,000,000	1,000,000	จำนวนนักท่องเที่ยว ที่เพิ่มขึ้นร้อยละ 10 รายได้ของประชาชน เพิ่มขึ้นร้อยละ 10	บ้านปากบางฯ มีสถานที่ท่องเที่ยวสวย งามประชาชนมีรายได้ เพิ่มขึ้น	สำนักปลัด อบต.
68	ส่งเสริมการท่องเที่ยว หมู่ที่ 6	เพื่อให้หมู่ที่ 6 บ้านเกาะหมาก มีสถานที่ท่องเที่ยวที่สวยงาม สำหรับรองรับนักท่องเที่ยว	จำนวน 1 แห่ง	1,000,000	1,000,000	1,000,000	1,000,000	1,000,000	จำนวนนักท่องเที่ยว ที่เพิ่มขึ้นร้อยละ 10 รายได้ของประชาชน เพิ่มขึ้นร้อยละ 10	บ้านเกาะหมากมีสถานที่ ท่องเที่ยวสวยงาม ประชาชนมีรายได้ เพิ่มขึ้น	สำนักปลัด อบต.

2. บัญชีโครงการพัฒนาท้องถิ่น

แบบ ผ. 02

รายละเอียดโครงการพัฒนา
แผนพัฒนาท้องถิ่น(พ.ศ.2566-2567)
องค์การบริหารส่วนตำบลเกาะหมาก

ก. ยุทธศาสตร์จังหวัดที่ 3 การพัฒนาคนคุณภาพ สังคมคุณธรรม สู่มืองแห่งภูมิปัญญา สุขภาวะยั่งยืน

ข. ยุทธศาสตร์การพัฒนาของ อปท. ในเขตจังหวัดที่ 4 ส่งเสริมการท่องเที่ยวชุมชน

ยุทธศาสตร์ที่ 2 การพัฒนาคนและสังคมให้มีคุณภาพ

2.3 แผนงานการศาสนาวัฒนธรรมและนันทนาการ

ที่	โครงการ/กิจกรรม	วัตถุประสงค์	เป้าหมาย (ผลผลิตของ โครงการ)	งบประมาณ					ตัวชี้วัด (KPI)	ผลที่คาดว่าจะ ได้รับ	หน่วยงาน รับผิดชอบหลัก
				2566 (บาท)	2567 (บาท)	2568 (บาท)	2569 (บาท)	2570 (บาท)			
69	ส่งเสริมการท่องเที่ยว หมู่ที่ 7	เพื่อให้หมู่ที่ 7 บ้านเขาชัน มีสถานที่ท่องเที่ยวที่สวยงาม สำหรับรองรับนักท่องเที่ยว	จำนวน 1 แห่ง	1,000,000	1,000,000	1,000,000	1,000,000	1,000,000	จำนวนนักท่องเที่ยว ที่เพิ่มขึ้นร้อยละ 10 รายได้ของประชาชน เพิ่มขึ้นร้อยละ 10	บ้านเขาชันมีสถานที่ ท่องเที่ยวสวยงาม ประชาชนมีรายได้ เพิ่มขึ้น	สำนักปลัด อบต.
70	ส่งเสริมการท่องเที่ยว หมู่ที่ 8	เพื่อให้หมู่ที่ 8 บ้านเกาะเสือ มีสถานที่ท่องเที่ยวที่สวยงาม สำหรับรองรับนักท่องเที่ยว	จำนวน 1 แห่ง	1,000,000	1,000,000	1,000,000	1,000,000	1,000,000	จำนวนนักท่องเที่ยว ที่เพิ่มขึ้นร้อยละ 10 รายได้ของประชาชน เพิ่มขึ้นร้อยละ 10	บ้านเกาะเสือ มีสถานที่ท่องเที่ยวสวย งามประชาชนมีรายได้ เพิ่มขึ้น	สำนักปลัด อบต.
71	ส่งเสริมการท่องเที่ยว หมู่ที่ 9	เพื่อให้หมู่ที่ 9 บ้าน น้ำบ่อหมากมีสถานที่ ท่องเที่ยวที่สวยงามสำหรับ รองรับนักท่องเที่ยว	จำนวน 1 แห่ง	1,000,000	1,000,000	1,000,000	1,000,000	1,000,000	จำนวนนักท่องเที่ยว ที่เพิ่มขึ้นร้อยละ 10 รายได้ของประชาชน เพิ่มขึ้น	บ้านน้ำบ่อหมาก มีสถานที่ท่องเที่ยว สวยงามทำให้ประชาชน มีรายได้เพิ่มขึ้น	สำนักปลัด อบต.

2. บัญชีโครงการพัฒนาท้องถิ่น

แบบ ผ. 02

รายละเอียดโครงการพัฒนา
แผนพัฒนาท้องถิ่น(พ.ศ.2566-2567)
องค์การบริหารส่วนตำบลเกาะหมาก

ก. ยุทธศาสตร์จังหวัดที่ 3 การพัฒนาคนคุณภาพ สังคมคุณธรรม สู่เมืองแห่งภูมิปัญญา สุขภาวะยั่งยืน

ข. ยุทธศาสตร์การพัฒนาของ อปท. ในเขตจังหวัดที่ 4 ส่งเสริมการท่องเที่ยวชุมชน

ยุทธศาสตร์ที่ 2 การพัฒนาคนและสังคมให้มีคุณภาพ

2.3 แผนงานการศาสนาวัฒนธรรมและนันทนาการ

ที่	โครงการ/กิจกรรม	วัตถุประสงค์	เป้าหมาย (ผลผลิตของ โครงการ)	งบประมาณ					ตัวชี้วัด (KPI)	ผลที่คาดว่าจะ ได้รับ	หน่วยงาน รับผิดชอบหลัก
				2566 (บาท)	2567 (บาท)	2568 (บาท)	2569 (บาท)	2570 (บาท)			
72	ส่งเสริมการท่องเที่ยว หมู่ที่ 10	เพื่อให้หมู่ที่ 10 บ้านหัวหิน มีสถานที่สวยงามสำหรับ รองรับนักท่องเที่ยว	จำนวน 1 แห่ง	1,000,000	1,000,000	1,000,000	1,000,000	1,000,000	จำนวนนักท่องเที่ยว ที่เพิ่มขึ้นร้อยละ 10 รายได้ของประชาชน เพิ่มขึ้นร้อยละ 10	บ้านหัวหินมีสถานที่ ท่องเที่ยวสวยงามทำ ให้ประชาชนมีรายได้ เพิ่มขึ้น	สำนักปลัด อบต.
73	ส่งเสริมการท่องเที่ยว หมู่ที่ 11	เพื่อให้หมู่ที่ 11 บ้านเกาะ หมากเมืองใหม่มีสถานที่ สวยงามสำหรับรองรับนัก ท่องเที่ยว	หมู่ที่ 11 บ้านเกาะ หมากเมืองใหม่	1,000,000	1,000,000	1,000,000	1,000,000	1,000,000	จำนวนนักท่องเที่ยว เพิ่มขึ้นร้อยละ 10 ประชาชนมีรายได้เพิ่ม ขึ้นร้อยละ 10	บ้านเกาะหมากเมืองใหม่ มีสถานที่ท่องเที่ยวสวย งามทำให้ประชาชนมี รายได้เพิ่มขึ้น	สำนักปลัด อบต.
74	ปรับปรุงภูมิทัศน์เกาะกระ	เพื่อให้เกาะกระมีภูมิทัศน์ที่ สวยงามรองรับนักท่องเที่ยว	จำนวน 1 แห่ง	-	10,000,000	-	-	-	จำนวนนักท่องเที่ยว เพิ่มขึ้นร้อยละ 10	ภูมิทัศน์เกาะกระมีความ สวยงามสำหรับรองรับ นักท่องเที่ยว	สำนักปลัด อบต.

2. บัญชีโครงการพัฒนาท้องถิ่น

รายละเอียดโครงการพัฒนา
แผนพัฒนาท้องถิ่น(พ.ศ.2566-2567)
องค์การบริหารส่วนตำบลเกาะหมาก

ก. ยุทธศาสตร์จังหวัดที่ 3 การพัฒนาคนคุณภาพ สังคมคุณธรรม สู่เมืองแห่งภูมิปัญญา สุขภาวะยั่งยืน

ข. ยุทธศาสตร์การพัฒนาของ อปท. ในเขตจังหวัดที่ 4 ส่งเสริมการท่องเที่ยวชุมชน

ยุทธศาสตร์ที่ 2 การพัฒนาคนและสังคมให้มีคุณภาพ

2.3 แผนงานการศาสนาวัฒนธรรมและนันทนาการ

ที่	โครงการ/กิจกรรม	วัตถุประสงค์	เป้าหมาย (ผลผลิตของ โครงการ)	งบประมาณ					ตัวชี้วัด (KPI)	ผลที่คาดว่าจะ ได้รับ	หน่วยงาน รับผิดชอบหลัก
				2566 (บาท)	2567 (บาท)	2568 (บาท)	2569 (บาท)	2570 (บาท)			
75	ส่งเสริมการท่องเที่ยวสระน้ำ หมู่ที่ 9	เพื่อส่งเสริมการท่องเที่ยว หมู่ที่ 9 บ้านน้ำบ่อหมาก ตำบลเกาะหมาก	จำนวน 1 แห่ง	10,000,000	400,000	200,000	200,000	200,000	จำนวนนักท่องเที่ยวที่เพิ่มขึ้นร้อยละ 10 รายได้ของประชาชนเพิ่มขึ้นร้อยละ 10	มีสระน้ำที่สวยงามสำหรับรองรับนักท่องเที่ยว ประชาชนในพื้นที่มีรายได้เพิ่มขึ้น	สำนักปลัด อบต.
76	พัฒนาปรับปรุงเพื่อส่งเสริมการท่องเที่ยวสระน้ำ หมู่ที่ 11	เพื่อส่งเสริมการท่องเที่ยว หมู่ที่ 11 บ้านเกาะหมากเมืองใหม่ ตำบลเกาะหมาก	จำนวน 1 แห่ง	10,000,000	400,000	200,000	200,000	200,000	จำนวนนักท่องเที่ยวที่เพิ่มขึ้นร้อยละ 10 รายได้ของประชาชนเพิ่มขึ้นร้อยละ 10	มีสระน้ำที่สวยงามสำหรับรองรับนักท่องเที่ยว ประชาชนในพื้นที่มีรายได้เพิ่มขึ้น	สำนักปลัด อบต.
77	จ้างเหมาออกแบบปรับปรุงภูมิทัศน์เพื่อส่งเสริมการท่องเที่ยวบริเวณเกาะกระ	เพื่อจ้างเหมาออกแบบปรับปรุงภูมิทัศน์สำหรับการรองรับนักท่องเที่ยวเกาะกระ	จำนวน 1 แห่ง	1,000,000	-	-	-	-	แบบปรับปรุงภูมิทัศน์ จำนวน 1 แห่ง	มีแบบสำหรับการปรับปรุงภูมิทัศน์เกาะกระสำหรับรองรับนักท่องเที่ยว	สำนักปลัด อบต.

2. บัญชีโครงการพัฒนาท้องถิ่น

แบบ ผ. 02

รายละเอียดโครงการพัฒนา
แผนพัฒนาท้องถิ่น(พ.ศ.2566-2567)
องค์การบริหารส่วนตำบลเกาะหมาก

ก. ยุทธศาสตร์จังหวัดที่ 3 การพัฒนาคนคุณภาพ สังคมคุณธรรม สู่เมืองแห่งภูมิปัญญา สุขภาวะยั่งยืน

ข. ยุทธศาสตร์การพัฒนาของ อปท. ในเขตจังหวัดที่ 4 ส่งเสริมการท่องเที่ยวชุมชน

ยุทธศาสตร์ที่ 2 การพัฒนาคนและสังคมให้มีคุณภาพ

2.3 แผนงานการศาสนาวัฒนธรรมและนันทนาการ

ที่	โครงการ/กิจกรรม	วัตถุประสงค์	เป้าหมาย (ผลผลิตของ โครงการ)	งบประมาณ					ตัวชี้วัด (KPI)	ผลที่คาดว่าจะ ได้รับ	หน่วยงาน รับผิดชอบหลัก
				2566 (บาท)	2567 (บาท)	2568 (บาท)	2569 (บาท)	2570 (บาท)			
78	ปรับปรุงภูมิทัศน์ริมทะเลสาบ หมู่ที่ 1 และ หมู่ที่ 2	เพื่อปรับปรุงภูมิทัศน์สำหรับ การรองรับนักท่องเที่ยวริม ทะเลหมู่ที่ 1 และหมู่ที่ 2 ตำบลเกาะหมาก	จำนวน 1 แห่ง	-	-	5,000,000	-	-	ความงดงามของภูมิทัศน์ และจำนวนนักท่องเที่ยว ที่เพิ่มขึ้นร้อยละ 10	มีภูมิทัศน์ที่สวยงาม สะท้อนเอกลักษณ์ของ ตำบลเกาะหมากและ จำนวนนักท่องเที่ยว เพิ่มขึ้น	สำนักปลัด อบต.
79	บูรณปฏิสังขรณ์และปรับปรุง ภูมิทัศน์พระบรมรูปพระบาท สมเด็จพระเจ้าอยู่หัว รัชกาลที่ 5	เพื่อบูรณะปฏิสังขรณ์และ ปรับปรุงภูมิทัศน์บริเวณหมู่ เกาะสี่-เกาะห้ามีความสวยงาม	จำนวน 1 แห่ง	500,000	-	-	-	-	จำนวนนักท่องเที่ยวเพิ่ม ขึ้นร้อยละ 10	พระบรมรูปรัชกาลที่ 5 และภูมิทัศน์บริเวณ เกาะสี่-เกาะห้ามีความ สวยงาม	สำนักปลัด อบต.
80	จ้างเหมาออกแบบปรับปรุง ภูมิทัศน์บริเวณหมู่เกาะสี่- เกาะห้า	เพื่อจ้างเหมาออกแบบก่อสร้าง ปรับปรุงภูมิทัศน์บริเวณหมู่ เกาะสี่-เกาะห้าสำหรับรองรับ การท่องเที่ยว	จำนวน 1 แห่ง	2,000,000	-	-	-	-	จำนวนนักท่องเที่ยวเพิ่ม ขึ้นร้อยละ 10	ได้มีการออกแบบก่อสร้าง ปรับปรุงภูมิทัศน์ หมู่เกาะสี่-เกาะห้า	สำนักปลัด อบต.

2. บัญชีโครงการพัฒนาท้องถิ่น

แบบ ผ. 02

รายละเอียดโครงการพัฒนา
แผนพัฒนาท้องถิ่น(พ.ศ.2566-2567)
องค์การบริหารส่วนตำบลเกาะหมาก

ก. ยุทธศาสตร์จังหวัดที่ 3 การพัฒนาคนคุณภาพ สังคมคุณธรรม สู่เมืองแห่งภูมิปัญญา สุขภาวะยั่งยืน

ข. ยุทธศาสตร์การพัฒนาของ อบท. ในเขตจังหวัดที่ 4 ส่งเสริมการท่องเที่ยวชุมชน

ยุทธศาสตร์ที่ 2 การพัฒนาคนและสังคมให้มีคุณภาพ

2.3 แผนงานการศาสนาวัฒนธรรมและนันทนาการ

ที่	โครงการ/กิจกรรม	วัตถุประสงค์	เป้าหมาย (ผลผลิตของ โครงการ)	งบประมาณ					ตัวชี้วัด (KPI)	ผลที่คาดว่าจะ ได้รับ	หน่วยงาน รับผิดชอบหลัก
				2566 (บาท)	2567 (บาท)	2568 (บาท)	2569 (บาท)	2570 (บาท)			
81	จ้างเหมาออกแบบปรับปรุงภูมิทัศน์บริเวณหมู่เกาะกระ	เพื่อจ้างเหมาออกแบบปรับปรุงภูมิทัศน์สำหรับการรองรับนักท่องเที่ยวเกาะกระ	จำนวน 1 แห่ง	1,000,000	-	-	-	-	แบบปรับปรุงภูมิทัศน์เกาะกระ 1 แห่ง	มีแบบสำหรับการปรับปรุงภูมิทัศน์เกาะกระ	สำนักปลัด อบต.
82	ศึกษาวิจัยการท่องเที่ยวในเขตองค์การบริหารส่วนตำบลเกาะหมาก	- เพื่อศึกษาวิจัยการท่องเที่ยวในเขตองค์การบริหารส่วนตำบลเกาะหมาก - เพื่อนำงานวิจัยต่อยอดพัฒนาการจัดทำบริการสาธารณะของ อบต.เกาะหมาก	งานวิจัยการท่องเที่ยวในเขตองค์การบริหารส่วนตำบลเกาะหมาก จำนวน 1 เล่ม	50,000	-	-	-	-	-งานวิจัยที่มีคุณภาพทางด้านการท่องเที่ยวในเขต อบต.เกาะหมาก จำนวน 1 เล่ม -โครงการที่เกิดจากงานวิจัยจำนวนไม่น้อยกว่า 5 โครงการ	งานวิจัยที่มีคุณภาพจำนวน 1 เล่ม มีจำนวนโครงการที่เป็นผลผลิตจากงานวิจัยไม่น้อยกว่า 5 โครงการ	สำนักปลัด อบต.

2. บัญชีโครงการพัฒนาท้องถิ่น

รายละเอียดโครงการพัฒนา
แผนพัฒนาท้องถิ่น(พ.ศ.2566-2567)
องค์การบริหารส่วนตำบลเกาะหมาก

ก. ยุทธศาสตร์จังหวัดที่ 3 การพัฒนาคนคุณภาพ สังคมคุณธรรม สู่มืองแห่งภูมิปัญญา สุขภาวะยั่งยืน

ข. ยุทธศาสตร์การพัฒนาของ อปท. ในเขตจังหวัดที่ 4 ส่งเสริมการท่องเที่ยวชุมชน

ยุทธศาสตร์ที่ 2 การพัฒนาคนและสังคมให้มีคุณภาพ

2.3 แผนงานการศาสนาวัฒนธรรมและนันทนาการ

ที่	โครงการ/กิจกรรม	วัตถุประสงค์	เป้าหมาย (ผลผลิตของ โครงการ)	งบประมาณ					ตัวชี้วัด (KPI)	ผลที่คาดว่าจะ ได้รับ	หน่วยงาน รับผิดชอบหลัก
				2566 (บาท)	2567 (บาท)	2568 (บาท)	2569 (บาท)	2570 (บาท)			
83	ศึกษาวิจัยภูมิปัญญาท้องถิ่น ในเขตองค์การบริหารส่วน ตำบลเกาะหมาก	- เพื่อศึกษาวิจัยภูมิปัญญา ท้องถิ่นในเขตองค์การบริหาร ส่วนตำบลเกาะหมาก - เพื่อนำงานวิจัยต่อยอด พัฒนาการจัดทำบริการ สาธารณะของ อบต.เกาะหมาก	งานวิจัยภูมิปัญญา ท้องถิ่นในเขตองค์การ บริหารส่วนตำบล เกาะหมาก จำนวน 1 เล่ม	50,000	-	-	-	-	- งานวิจัยที่มีคุณภาพทาง ด้านภูมิปัญญาท้องถิ่นใน เขต อบต.เกาะหมาก จำนวน 1 เล่ม โครงการที่เกิดขึ้นจาก งานวิจัยจำนวนไม่น้อย 5 โครงการ	งานวิจัยที่มีคุณภาพ จำนวน 1 เล่ม มีจำนวนโครงการที่เป็น ผลผลิตจากงานวิจัยไม่ น้อยกว่า 5 โครงการ	กองการศึกษา
84	จ้างเหมาออกแบบปรับปรุง ภูมิทัศน์อ่าวท่ายาง	เพื่อให้เป็นสถานที่ท่องเที่ยว ของตำบลเกาะหมาก	ออกแบบปรับปรุง ภูมิทัศน์ จำนวน 1 แห่ง	2,000,000	-	-	-	-	- มีแบบก่อสร้างสถานที่ ท่องเที่ยว	แบบปรับปรุงภูมิทัศน์	กองช่าง สำนักปลัด อบต.

2. บัญชีโครงการพัฒนาท้องถิ่น

รายละเอียดโครงการพัฒนา
แผนพัฒนาท้องถิ่น(พ.ศ.2566-2567)
องค์การบริหารส่วนตำบลเกาะหมาก

- ก. ยุทธศาสตร์จังหวัดที่ 3 การพัฒนาคนคุณภาพ สังคมคุณธรรม สู่เมืองแห่งภูมิปัญญา สุขภาวะยั่งยืน
- ข. ยุทธศาสตร์การพัฒนาของ อปท. ในเขตจังหวัดที่ 6 การส่งเสริม ศาสนา ศิลปะ ประเพณีวัฒนธรรมและภูมิปัญญาท้องถิ่น
- ยุทธศาสตร์ที่ 2 การพัฒนาคนและสังคมให้มีคุณภาพ

2.3 แผนงานการศาสนาวัฒนธรรมและนันทนาการ

ที่	โครงการ/กิจกรรม	วัตถุประสงค์	เป้าหมาย (ผลผลิตของ โครงการ)	งบประมาณ					ตัวชี้วัด (KPI)	ผลที่คาดว่าจะ ได้รับ	หน่วยงาน รับผิดชอบหลัก
				2566 (บาท)	2567 (บาท)	2568 (บาท)	2569 (บาท)	2570 (บาท)			
85	โครงการศึกษาวิจัยการดำเนิน งานด้านการจัดการส่งเสริม และสนับสนุนการจัดการศึกษา ศาสนา วัฒนธรรมและการฝึก อบรมให้แก่ประชาชนและ การจัดการหรือการสนับสนุน การดูแลศูนย์พัฒนาเด็กเล็ก	เพื่อศึกษาวิจัยการดำเนิน งานด้านการจัดการส่งเสริม และสนับสนุนการจัดการ ศึกษา ศาสนา วัฒนธรรม และการฝึกอบรมให้แก่ ประชาชน และการจัดการ หรือการสนับสนุนการดูแล ศูนย์พัฒนาเด็กเล็ก - เพื่อนำงานวิจัยต่อยอด พัฒนาการจัดทำบริการ สาธารณะของ อบต.เกาะหมาก	งานวิจัยการดำเนิน งานด้านการจัดการส่งเสริม และสนับสนุนการ จัดการศึกษา ศาสนา วัฒนธรรม และการฝึก อบรมให้แก่ประชาชน และการจัดการหรือ การสนับสนุนการดูแล ศูนย์พัฒนาเด็กเล็ก จำนวน 1 เล่ม	50,000	-	-	-	-	-	งานวิจัยที่มีคุณภาพเกี่ยว กับการดำเนินงานด้าน การจัดการส่งเสริมและ สนับสนุนการจัดการศึกษา ศาสนา วัฒนธรรม และ การฝึกอบรมให้แก่ประชาชน และการจัดการหรือ การดูแลศูนย์พัฒนา เด็กเล็ก จำนวน 1 เล่ม - งานวิจัยที่มีคุณภาพ จาก งานวิจัยจำนวนไม่น้อย กว่า 5 โครงการ	กองการศึกษา

2. บัญชีโครงการพัฒนาท้องถิ่น

แบบ ผ. 02

รายละเอียดโครงการพัฒนา
แผนพัฒนาท้องถิ่น(พ.ศ.2566-2567)
องค์การบริหารส่วนตำบลเกาะหมาก

- ก. ยุทธศาสตร์จังหวัดที่ 3 การพัฒนาคนคุณภาพ สังคมคุณธรรม สู่มืองแห่งภูมิปัญญา สุขภาวะยั่งยืน
- ข. ยุทธศาสตร์การพัฒนาของ อปท. ในเขตจังหวัดที่ 6 การส่งเสริม ศาสนา ศิลปะ ประเพณีวัฒนธรรมและภูมิปัญญาท้องถิ่น
ยุทธศาสตร์ที่ 2 การพัฒนาคนและสังคมให้มีคุณภาพ

2.3 แผนงานการศาสนาวัฒนธรรมและนันทนาการ

ที่	โครงการ/กิจกรรม	วัตถุประสงค์	เป้าหมาย (ผลผลิตของ โครงการ)	งบประมาณ					ตัวชี้วัด (KPI)	ผลที่คาดว่าจะ ได้รับ	หน่วยงาน รับผิดชอบหลัก
				2566 (บาท)	2567 (บาท)	2568 (บาท)	2569 (บาท)	2570 (บาท)			
86	ศึกษาวิจัยการดำเนินงานด้าน การบำรุงรักษา ศิลปะ จารีตประเพณี ภูมิปัญญาท้องถิ่น และวัฒนธรรมอันดีของ ท้องถิ่น	เพื่อศึกษาวิจัยการดำเนินงาน ด้านการศึกษา การบำรุงรักษา ศิลปะ จารีตประเพณี ภูมิ ปัญญาท้องถิ่น และวัฒนธรรม อันดีของท้องถิ่น - เพื่อนำงานวิจัยต่อยอด พัฒนาการจัดทำบริการ สาธารณะของ อบต.เกาะหมาก	งานวิจัยการดำเนินงาน ด้านการบำรุงรักษาศิลปะ จารีตประเพณี ภูมิปัญญา ท้องถิ่น และวัฒนธรรม อันดีของท้องถิ่น จำนวน 1 เล่ม	50,000	-	-	-	-	งานวิจัยที่มีคุณภาพ เกี่ยวกับการการดำเนิน งานด้านการบำรุง รักษา ศิลปะ จารีตประเพณี ภูมิปัญญาท้องถิ่น และ วัฒนธรรมอันดีของ ท้องถิ่น จำนวน 1 เล่ม โครงการที่เกิดขึ้น จากงานวิจัยจำนวน ไม่น้อยกว่า 5 โครงการ	งานวิจัยที่มีคุณภาพ จำนวน 1 เล่ม มีจำนวนโครงการที่เป็น ผลผลิตจากงานวิจัยไม่ น้อยกว่า 5 โครงการ	กองการศึกษา

2. บัญชีโครงการพัฒนาท้องถิ่น

รายละเอียดโครงการพัฒนา
แผนพัฒนาท้องถิ่น(พ.ศ.2566-2567)
องค์การบริหารส่วนตำบลเกาะหมาก

- ก. ยุทธศาสตร์จังหวัดที่ 3 การพัฒนาคนคุณภาพ สังคมคุณธรรม สู่มืองแห่งภูมิปัญญา สุขภาวะยั่งยืน
- ข. ยุทธศาสตร์การพัฒนาของ อปท. ในเขตจังหวัดที่ 5 การพัฒนาและเสริมสร้างศักยภาพทรัพยากรมนุษย์

ยุทธศาสตร์ที่ 2 การพัฒนาคนและสังคมให้มีคุณภาพ

2.3 แผนงานการศาสนาวัฒนธรรมและนันทนาการ

ที่	โครงการ/กิจกรรม	วัตถุประสงค์	เป้าหมาย (ผลผลิตของ โครงการ)	งบประมาณ					ตัวชี้วัด (KPI)	ผลที่คาดว่าจะ ได้รับ	หน่วยงาน รับผิดชอบหลัก
				2566 (บาท)	2567 (บาท)	2568 (บาท)	2569 (บาท)	2570 (บาท)			
87	ศึกษาวิจัยการดำเนินงานด้านการจัดให้มีและบำรุงรักษาที่ประชุม การกีฬา การพักผ่อนหย่อนใจ และสวนสาธารณะ	-เพื่อศึกษาวิจัยการดำเนินงานด้านการจัดให้มีและบำรุงรักษาที่ประชุม การกีฬา การพักผ่อนหย่อนใจและสวนสาธารณะ - เพื่อนำงานวิจัยต่อยอดพัฒนาการจัดทำบริการสาธารณะของ อบต.เกาะหมาก	งานวิจัยการดำเนินงานด้านการจัดให้มีและบำรุงรักษาที่ประชุม การกีฬา การพักผ่อนหย่อนใจและสวนสาธารณะ จำนวน 1 เล่ม	50,000	-	-	-	-	งานวิจัยที่มีคุณภาพเกี่ยวกับการดำเนินงานด้านการจัดให้มีและบำรุง รักษาที่ประชุม การกีฬา การพักผ่อนหย่อนใจและสวนสาธารณะ จำนวน 1 เล่ม โครงการที่เกิดขึ้นจากงานวิจัยจำนวนไม่น้อยกว่า 5 โครงการ	งานวิจัยที่มีคุณภาพจำนวน 1 เล่ม มีจำนวนโครงการที่เป็นผลผลิตจากงานวิจัยไม่น้อยกว่า 5 โครงการ	สำนักปลัด อบต. กองการศึกษา

2. บัญชีโครงการพัฒนาท้องถิ่น

แบบ ผ. 02

รายละเอียดโครงการพัฒนา
แผนพัฒนาท้องถิ่น(พ.ศ.2566-2567)
องค์การบริหารส่วนตำบลเกาะหมาก

ก. ยุทธศาสตร์จังหวัดที่ 2 การพัฒนาสู่อุตสาหกรรมท่องเที่ยวเชิงนิเวศน์แบบเพิ่มคุณค่าครบวงจรที่ยั่งยืน

ข. ยุทธศาสตร์การพัฒนาของ อปท. ในเขตจังหวัดที่ 4 ส่งเสริมการท่องเที่ยวชุมชน

ยุทธศาสตร์ที่ 2 การพัฒนาคนและสังคมให้มีคุณภาพ

2.3 แผนงานการศาสนาวัฒนธรรมและนันทนาการ

ที่	โครงการ/กิจกรรม	วัตถุประสงค์	เป้าหมาย (ผลผลิตของ โครงการ)	งบประมาณ					ตัวชี้วัด (KPI)	ผลที่คาดว่าจะ ได้รับ	หน่วยงาน รับผิดชอบหลัก
				2566 (บาท)	2567 (บาท)	2568 (บาท)	2569 (บาท)	2570 (บาท)			
88	ศึกษาวิจัยปัญหาการดำเนินงานด้านการท่องเที่ยว	- เพื่อศึกษาวิจัยปัญหาการดำเนินงานด้านการท่องเที่ยว - เพื่อนำงานวิจัยต่อยอดพัฒนาการจัดทำบริการสาธารณะของ อบต.เกาะหมาก	งานวิจัยปัญหาการดำเนินงานด้านการพาณิชย์ จำนวน 1 เล่ม	50,000	-	-	-	-	- งานวิจัยที่มีคุณภาพเกี่ยวกับปัญหาการดำเนินงานด้านการท่องเที่ยว จำนวน 1 เล่ม - โครงการที่เกิดขึ้นจากงานวิจัยจำนวนไม่น้อยกว่า 5 โครงการ	งานวิจัยที่มีคุณภาพจำนวน 1 เล่ม มีจำนวนโครงการที่เป็นผลผลิตจากงานวิจัยไม่น้อยกว่า 5 โครงการ	สำนักปลัด อบต.
89	จัดทำแผนแม่บทเพื่อส่งเสริมการท่องเที่ยว	เพื่อจัดทำแผนแม่บทส่งเสริมการท่องเที่ยว	แผนแม่บทการท่องเที่ยว จำนวน 1 เล่ม	100,000	-	-	-	-	- แผนแม่บทและจำนวนโครงการส่งเสริมการท่องเที่ยวในแผนแม่บท	แผนแม่บทและจำนวนโครงการในแผนแม่บทเพื่อส่งเสริมการท่องเที่ยวที่มีคุณภาพ	สำนักปลัด อบต.

2. บัญชีโครงการพัฒนาท้องถิ่น

แบบ ผ. 02

รายละเอียดโครงการพัฒนา
แผนพัฒนาท้องถิ่น(พ.ศ.2566-2567)
องค์การบริหารส่วนตำบลเกาะหมาก

ก. ยุทธศาสตร์จังหวัดที่ 2 การพัฒนาสู่อุตสาหกรรมท่องเที่ยวเชิงนิเวศน์แบบเพิ่มคุณค่าครบวงจรที่ยั่งยืน

ข. ยุทธศาสตร์การพัฒนาของ อปท. ในเขตจังหวัดที่ 4 ส่งเสริมการท่องเที่ยวชุมชน

ยุทธศาสตร์ที่ 2 การพัฒนาคนและสังคมให้มีคุณภาพ

2.3 แผนงานการศาสนาวัฒนธรรมและนันทนาการ

ที่	โครงการ/กิจกรรม	วัตถุประสงค์	เป้าหมาย (ผลผลิตของ โครงการ)	งบประมาณ					ตัวชี้วัด (KPI)	ผลที่คาดว่าจะ ได้รับ	หน่วยงาน รับผิดชอบหลัก
				2566 (บาท)	2567 (บาท)	2568 (บาท)	2569 (บาท)	2570 (บาท)			
90	ฝึกอบรมให้ความรู้เกี่ยวกับ แผนแม่บทและการเขียน โครงการด้านการท่องเที่ยว	ฝึกอบรมให้ความรู้เกี่ยวกับ แผนแม่บทและการเขียน โครงการด้านการท่องเที่ยว	เพื่อให้ผู้เกี่ยวข้องมี ความรู้เกี่ยวกับแผน แม่บทและการเขียน โครงการด้านการ ท่องเที่ยว	100,000	50,000	50,000	50,000	50,000	ระดับความรู้เกี่ยวกับ แผนแม่บทและการเขียน โครงการด้านการท่องเที่ยว ของผู้เข้ารับการฝึกอบรม	ผู้ที่เกี่ยวข้องกับการ ท่องเที่ยวมีความรู้เกี่ยวกับ แผนแม่บทและการ เขียนโครงการด้านการ ท่องเที่ยว	สำนักปลัด อบต.
91	ศึกษา วิจัย สํารวจข้อมูล และจัดหมวดหมู่ข้อมูล ด้านการท่องเที่ยว และข้อมูล อื่นๆที่เกี่ยวข้อง	เพื่อศึกษาวิจัย สํารวจข้อมูล และจัดหมวดหมู่ข้อมูลด้าน การท่องเที่ยวและข้อมูลที่เกี่ยวข้อง	มีข้อมูลและจัดหมวด หมู่ข้อมูลด้านการท่องเที่ยว และข้อมูลอื่นๆที่ เกี่ยวข้องสำหรับการ ดำเนินงานด้านการ ท่องเที่ยวที่เพียงพอ	50,000	50,000	50,000	50,000	50,000	จำนวนข้อมูลด้านการ ท่องเที่ยวและข้อมูลที่เกี่ยวข้อง	มีจำนวนด้านการท่องเที่ยว และข้อมูลอื่นๆที่ เกี่ยวข้องกับการบริหาร จัดการด้านการท่องเที่ยว อย่างเพียงพอและมีการ จัดเก็บอย่างเป็นระบบ	สำนักปลัด อบต.

2. บัญชีโครงการพัฒนาท้องถิ่น

แบบ ผ. 02

รายละเอียดโครงการพัฒนา
แผนพัฒนาท้องถิ่น(พ.ศ.2566-2567)
องค์การบริหารส่วนตำบลเกาะหมาก

ก. ยุทธศาสตร์จังหวัดที่ 2 การพัฒนาสู่อุตสาหกรรมท่องเที่ยวเชิงนิเวศน์แบบเพิ่มคุณค่าครบวงจรที่ยั่งยืน

ข. ยุทธศาสตร์การพัฒนาของ อปท. ในเขตจังหวัดที่ 4 ส่งเสริมการท่องเที่ยวชุมชน

ยุทธศาสตร์ที่ 2 การพัฒนาคนและสังคมให้มีคุณภาพ

2.3 แผนงานการศาสนาวัฒนธรรมและนันทนาการ

ที่	โครงการ/กิจกรรม	วัตถุประสงค์	เป้าหมาย (ผลผลิตของ โครงการ)	งบประมาณ					ตัวชี้วัด (KPI)	ผลที่คาดว่าจะ ได้รับ	หน่วยงาน รับผิดชอบหลัก
				2566 (บาท)	2567 (บาท)	2568 (บาท)	2569 (บาท)	2570 (บาท)			
92	จัดตั้งชมรมด้านการท่องเที่ยว อบต.เกาะหมาก	เพื่อส่งเสริมการท่องเที่ยวให้มีความเข้มแข็ง	จัดตั้งชมรมด้านการท่องเที่ยว อบต.เกาะหมาก ระดับตำบล จำนวน 1 ชมรม จัดตั้งชมรมด้านการท่องเที่ยว อบต.เกาะหมาก ระดับหมู่บ้าน จำนวน 11 ชมรม	110,000	110,000	110,000	110,000	110,000	ชมรมการท่องเที่ยวระดับตำบล จำนวน 1 ชมรม ชมรมการท่องเที่ยวระดับหมู่บ้าน จำนวน 1 ชมรม	การท่องเที่ยวในเขต อบต.เกาะหมาก มีความเข้มแข็ง	สำนักปลัด อบต.
93	จัดให้มีศูนย์บริการนักท่องเที่ยว	เพื่อจัดให้มีศูนย์บริการนักท่องเที่ยว	ก่อสร้างศูนย์บริการนักท่องเที่ยว จำนวน 11 แห่ง	2,500,000	1,000,000	1,000,000	1,000,000	1,000,000	จำนวนศูนย์บริการนักท่องเที่ยว จำนวน 11 แห่ง	นักท่องเที่ยวได้รับความสะดวกในการท่องเที่ยว	กองช่าง

2. บัญชีโครงการพัฒนาท้องถิ่น

รายละเอียดโครงการพัฒนา
แผนพัฒนาท้องถิ่น(พ.ศ.2566-2567)
องค์การบริหารส่วนตำบลเกาะหมาก

ก. ยุทธศาสตร์จังหวัดที่ 2 การพัฒนาสู่อุตสาหกรรมท่องเที่ยวเชิงนิเวศน์แบบเพิ่มคุณค่าครบวงจรที่ยั่งยืน

ข. ยุทธศาสตร์การพัฒนาของ อปท. ในเขตจังหวัดที่ 4 ส่งเสริมการท่องเที่ยวชุมชน

ยุทธศาสตร์ที่ 2 การพัฒนาคนและสังคมให้มีคุณภาพ

2.3 แผนงานการศาสนาวัฒนธรรมและนันทนาการ

ที่	โครงการ/กิจกรรม	วัตถุประสงค์	เป้าหมาย (ผลผลิตของ โครงการ)	งบประมาณ					ตัวชี้วัด (KPI)	ผลที่คาดว่าจะ ได้รับ	หน่วยงาน รับผิดชอบหลัก
				2566 (บาท)	2567 (บาท)	2568 (บาท)	2569 (บาท)	2570 (บาท)			
94	ประชาสัมพันธ์ด้านการท่องเที่ยว อบต.เกาะหมากและด้านอื่นๆ	เพื่อประชาสัมพันธ์ด้านการท่องเที่ยว อบต.เกาะหมากและด้านอื่นๆ	เพื่อก่อสร้างและติดตั้งจอ LED เพื่อประชาสัมพันธ์การท่องเที่ยว อบต.เกาะหมาก และด้านอื่นๆ จำนวน 11 จุด	3,000,000	2,000,000	2,000,000	2,000,000	2,000,000	จำนวนนักท่องเที่ยวเพิ่มขึ้น 20 เปอร์เซ็นต์ รายได้ของประชาชนเพิ่มขึ้น 20 เปอร์เซ็นต์ และประชาชนประมาณร้อยละ 80 ได้รับความรู้ข้อมูลข่าวสาร	มีจำนวนนักท่องเที่ยวเพิ่มขึ้น 20 เปอร์เซ็นต์ ประชาชนมีรายได้เพิ่มขึ้น 20 เปอร์เซ็นต์ ต่อปี และประชาชนร้อยละ 80 ในตำบลได้รับรู้ข้อมูลข่าวสารของท้องถิ่น	กองช่าง
95	ฝึกอบรมให้ความรู้กฎหมายที่เกี่ยวข้องกับการท่องเที่ยว	เพื่อให้ความรู้ทางกฎหมายที่เกี่ยวข้องกับการท่องเที่ยวแก่ผู้ประกอบการด้านการท่องเที่ยวผู้เกี่ยวข้องและประชาชนโดยทั่วไป	จำนวน 11 รุ่นๆละ 100 คน	300,000	200,000	200,000	200,000	200,000	จำนวนประชาชนและผู้ที่เกี่ยวข้องกับการท่องเที่ยวที่เข้ารับการอบรม จำนวน 1,100 คน	ประชาชนจำนวน 1,100 คน มีความรู้ความเข้าใจเกี่ยวกับกฎหมายที่เกี่ยวข้องกับการท่องเที่ยว	สำนักปลัด อบต.

2. บัญชีโครงการพัฒนาท้องถิ่น

แบบ ผ. 02

รายละเอียดโครงการพัฒนา
แผนพัฒนาท้องถิ่น(พ.ศ.2566-2567)
องค์การบริหารส่วนตำบลเกาะหมาก

ก. ยุทธศาสตร์จังหวัดที่ 2 การพัฒนาสู่อุตสาหกรรมท่องเที่ยวเชิงนิเวศน์แบบเพิ่มคุณค่าครบวงจรที่ยั่งยืน

ข. ยุทธศาสตร์การพัฒนาของ อปท. ในเขตจังหวัดที่ 4 ส่งเสริมการท่องเที่ยวชุมชน

ยุทธศาสตร์ที่ 2 การพัฒนาคนและสังคมให้มีคุณภาพ

2.3 แผนงานการศาสนาวัฒนธรรมและนันทนาการ

ที่	โครงการ/กิจกรรม	วัตถุประสงค์	เป้าหมาย (ผลผลิตของ โครงการ)	งบประมาณ					ตัวชี้วัด (KPI)	ผลที่คาดว่าจะ ได้รับ	หน่วยงาน รับผิดชอบหลัก
				2566 (บาท)	2567 (บาท)	2568 (บาท)	2569 (บาท)	2570 (บาท)			
96	สนับสนุนส่งเสริมการท่องเที่ยวเชิงอนุรักษ์หรือท่องเที่ยวเชิงนิเวศน์	เพื่อส่งเสริมการท่องเที่ยวเชิงอนุรักษ์หรือท่องเที่ยวเชิงนิเวศน์	สนับสนุนส่งเสริมการท่องเที่ยวเชิงอนุรักษ์หรือท่องเที่ยวเชิงนิเวศน์จำนวน 50 แห่ง	200,000	200,000	200,000	200,000	200,000	จำนวนแหล่งท่องเที่ยวเชิงอนุรักษ์หรือเชิงนิเวศน์ที่เพิ่มขึ้นจำนวน 50 แห่งและรายได้ของประชาชนเพิ่มขึ้นร้อยละ 20	มีแหล่งท่องเที่ยวเพิ่มขึ้น 50 แห่งและประชาชนมีรายได้เพิ่มขึ้นร้อยละ 20	สำนักปลัด อบต.
97	สนับสนุนส่งเสริมการท่องเที่ยวเชิงเกษตร	เพื่อสนับสนุนส่งเสริมการท่องเที่ยวเชิงเกษตร	สนับสนุนส่งเสริมการท่องเที่ยวเชิงเกษตรจำนวน 25 แห่ง	100,000	100,000	100,000	100,000	100,000	จำนวนแหล่งท่องเที่ยวเชิงเกษตรที่เพิ่มขึ้นประมาณ 25 แห่งและจำนวนรายได้ของประชาชนที่เพิ่มขึ้นประมาณร้อยละ 20	มีแหล่งท่องเที่ยวเชิงเกษตรเพิ่มขึ้น 25 แห่งและประชาชนมีรายได้เพิ่มขึ้นร้อยละ 20/ปี	สำนักปลัด อบต.

2. บัญชีโครงการพัฒนาท้องถิ่น

รายละเอียดโครงการพัฒนา
แผนพัฒนาท้องถิ่น(พ.ศ.2566-25670)
องค์การบริหารส่วนตำบลเกาะหมาก

ก. ยุทธศาสตร์จังหวัดที่ 2 การพัฒนาสู่อุตสาหกรรมท่องเที่ยวเชิงนิเวศน์แบบเพิ่มคุณค่าครบวงจรที่ยั่งยืน

ข. ยุทธศาสตร์การพัฒนาของ อปท. ในเขตจังหวัดที่ 4 ส่งเสริมการท่องเที่ยวชุมชน

ยุทธศาสตร์ที่ 2 การพัฒนาคนและสังคมให้มีคุณภาพ

2.3 แผนงานการศาสนาวัฒนธรรมและนันทนาการ

ที่	โครงการ/กิจกรรม	วัตถุประสงค์	เป้าหมาย (ผลผลิตของ โครงการ)	งบประมาณ					ตัวชี้วัด (KPI)	ผลที่คาดว่าจะ ได้รับ	หน่วยงาน รับผิดชอบหลัก
				2566 (บาท)	2567 (บาท)	2568 (บาท)	2569 (บาท)	2570 (บาท)			
98	สนับสนุนส่งเสริมการท่องเที่ยวเชิงวัฒนธรรม	เพื่อสนับสนุนส่งเสริมการท่องเที่ยวเชิงวัฒนธรรม	สนับสนุนส่งเสริมการท่องเที่ยวเชิงวัฒนธรรม จำนวน 11 ชุมชน	600,000	400,000	400,000	400,000	400,000	จำนวนแหล่งท่องเที่ยวเชิงวัฒนธรรม จำนวน 11 ชุมชน และจำนวนรายได้จากนักท่องเที่ยวเพิ่มขึ้นร้อยละ 20	มีแหล่งท่องเที่ยวเชิงวัฒนธรรมเพิ่มขึ้น 11 ชุมชน และรายได้ประชาชนเพิ่มขึ้นร้อยละ 20 จากการท่องเที่ยว	สำนักปลัด อบต.
99	สนับสนุนส่งเสริมการท่องเที่ยวเชิงสุขภาพ	เพื่อสนับสนุนส่งเสริมการท่องเที่ยวเชิงสุขภาพและการศึกษา	สนับสนุนส่งเสริมการท่องเที่ยวเชิงสุขภาพและการศึกษา จำนวน 25 แห่ง	5,000,000	5,000,000	5,000,000	5,000,000	1,000,000	จำนวนแหล่งท่องเที่ยวเชิงสุขภาพและการศึกษาที่เพิ่มขึ้น 5 แห่ง และจำนวนรายได้ของประชาชนเพิ่มขึ้นร้อยละ 20	แหล่งท่องเที่ยวเชิงสุขภาพและการศึกษาเพิ่มขึ้น จำนวน 25 แห่ง	สำนักปลัด อบต.

2. บัญชีโครงการพัฒนาท้องถิ่น

แบบ ผ. 02

รายละเอียดโครงการพัฒนา
แผนพัฒนาท้องถิ่น(พ.ศ.2566-2567)
องค์การบริหารส่วนตำบลเกาะหมาก

ก. ยุทธศาสตร์จังหวัดที่ 2 การพัฒนาสู่อุตสาหกรรมท่องเที่ยวเชิงนิเวศน์แบบเพิ่มคุณค่าครบวงจรที่ยั่งยืน

ข. ยุทธศาสตร์การพัฒนาของ อปท. ในเขตจังหวัดที่ 4 ส่งเสริมการท่องเที่ยวชุมชน

ยุทธศาสตร์ที่ 2 การพัฒนาคนและสังคมให้มีคุณภาพ

2.3 แผนงานการศาสนาวัฒนธรรมและนันทนาการ

ที่	โครงการ/กิจกรรม	วัตถุประสงค์	เป้าหมาย (ผลผลิตของ โครงการ)	งบประมาณ					ตัวชี้วัด (KPI)	ผลที่คาดว่าจะ ได้รับ	หน่วยงาน รับผิดชอบหลัก
				2566 (บาท)	2567 (บาท)	2568 (บาท)	2569 (บาท)	2570 (บาท)			
100	เพิ่มมาตรการอำนวยความสะดวก สร้างความปลอดภัยและป้องกันการเอาเปรียบนักท่องเที่ยว	เพื่อเพิ่มมาตรการอำนวยความสะดวก สร้างความปลอดภัยและป้องกันการเอาเปรียบนักท่องเที่ยว โดยการมีส่วนร่วม	ฝึกอบรม ศึกษาดูงานให้ความรู้แก่เด็ก เยาวชน และประชาชน และผู้ที่เกี่ยวข้องกับการท่องเที่ยว จำนวน 11 รุ่นๆ ละ 100 คน	900,000	600,000	600,000	600,000	600,000	จำนวนผู้เข้ารับการศึกษาอบรมศึกษาดูงาน	ประชาชนจำนวน 1,100 คน มีความรู้เกี่ยวกับการอำนวยความสะดวกสร้างความปลอดภัยและไม่เอาเปรียบนักท่องเที่ยว โดยการมีส่วนร่วม	สำนักปลัด อบต.
101	จัดให้มีที่ขายบัตรเข้าชมแหล่งท่องเที่ยว	เพื่อจัดให้มีที่ขายบัตรเข้าชมแหล่งท่องเที่ยว	จัดให้มีที่ขายบัตรเข้าชมแหล่งท่องเที่ยวจำนวน 11 จุด	500,000	500,000	500,000	500,000	500,000	จำนวนสถานที่ขายบัตรเข้าชมแหล่งท่องเที่ยว 11 จุด	นักท่องเที่ยวมีความสะดวกรวดเร็วในการเข้าชมแหล่งท่องเที่ยว	กองการศึกษาฯ

2. บัญชีโครงการพัฒนาท้องถิ่น

แบบ ผ. 02

รายละเอียดโครงการพัฒนา
แผนพัฒนาท้องถิ่น(พ.ศ.2566-2567)
องค์การบริหารส่วนตำบลเกาะหมาก

ก. ยุทธศาสตร์จังหวัดที่ 2 การพัฒนาสู่อุตสาหกรรมท่องเที่ยวเชิงนิเวศน์แบบเพิ่มคุณค่าครบวงจรที่ยั่งยืน

ข. ยุทธศาสตร์การพัฒนาของ อปท. ในเขตจังหวัดที่ 4 ส่งเสริมการท่องเที่ยวชุมชน

ยุทธศาสตร์ที่ 2 การพัฒนาคนและสังคมให้มีคุณภาพ

2.3 แผนงานการศาสนาวัฒนธรรมและนันทนาการ

ที่	โครงการ/กิจกรรม	วัตถุประสงค์	เป้าหมาย (ผลผลิตของ โครงการ)	งบประมาณ					ตัวชี้วัด (KPI)	ผลที่คาดว่าจะ ได้รับ	หน่วยงาน รับผิดชอบหลัก
				2566 (บาท)	2567 (บาท)	2568 (บาท)	2569 (บาท)	2570 (บาท)			
102	จัดให้มีป้ายแสดงข้อมูลเฉพาะ ของแหล่งท่องเที่ยว	เพื่อจัดให้มีป้ายแสดงข้อมูล เฉพาะของแหล่งท่องเที่ยว อำนวยความสะดวกแก่นักท่องเที่ยว	ก่อสร้างป้ายแสดงข้อมูล เฉพาะสำหรับ นักท่องเที่ยว	1,000,000	1,000,000	1,000,000	1,000,000	1,000,000	จำนวนแหล่งท่องเที่ยว ที่มีป้ายเฉพาะสำหรับ นักท่องเที่ยว ร้อยละ 80	แหล่งท่องเที่ยวร้อยละ 80 มีป้ายเฉพาะสำหรับ แหล่งท่องเที่ยวเพื่อ ความสะดวก ปลอดภัย ของนักท่องเที่ยว	กองช่าง
103	จัดให้มีลานกิจกรรม สำหรับนักท่องเที่ยว	เพื่อจัดให้มีลานกิจกรรม สำหรับนักท่องเที่ยว	ก่อสร้างลานกิจกรรม สำหรับนักท่องเที่ยว จำนวน 11 แห่ง	6,000,000	4,000,000	4,000,000	4,000,000	4,000,000	จำนวนลานกิจกรรม การท่องเที่ยว 11 แห่ง	มีลานกิจกรรมการท่องเที่ยว 11 แห่งที่มาตรฐาน ปลอดภัยและเพียงพอ	กองช่าง
104	ปรับปรุงภูมิทัศน์ในสถานที่ ท่องเที่ยว	เพื่อปรับปรุงภูมิทัศน์สถานที่ ท่องเที่ยว	ปรับปรุงภูมิทัศน์บริเวณ สถานที่ท่องเที่ยว จำนวน 11 แห่ง	6,000,000	4,000,000	4,000,000	4,000,000	4,000,000	สถานที่ท่องเที่ยวมี ภูมิทัศน์ที่สวยงามน่า เที่ยว จำนวน 11 แห่ง	มีสถานที่ท่องเที่ยวที่ มีภูมิทัศน์สวยงาม สะดวกและปลอดภัย	กองช่าง

2. บัญชีโครงการพัฒนาท้องถิ่น

แบบ ผ. 02

รายละเอียดโครงการพัฒนา
แผนพัฒนาท้องถิ่น(พ.ศ.2566-2567)
องค์การบริหารส่วนตำบลเกาะหมาก

ก. ยุทธศาสตร์จังหวัดที่ 2 การพัฒนาสู่อุตสาหกรรมท่องเที่ยวเชิงนิเวศน์แบบเพิ่มคุณค่าครบวงจรที่ยั่งยืน

ข. ยุทธศาสตร์การพัฒนาของ อปท. ในเขตจังหวัดที่ 4 ส่งเสริมการท่องเที่ยวชุมชน

ยุทธศาสตร์ที่ 2 การพัฒนาคนและสังคมให้มีคุณภาพ

2.3 แผนงานการศาสนาวัฒนธรรมและนันทนาการ

ที่	โครงการ/กิจกรรม	วัตถุประสงค์	เป้าหมาย (ผลผลิตของ โครงการ)	งบประมาณ					ตัวชี้วัด (KPI)	ผลที่คาดว่าจะ ได้รับ	หน่วยงาน รับผิดชอบหลัก
				2566 (บาท)	2567 (บาท)	2568 (บาท)	2569 (บาท)	2570 (บาท)			
105	สนับสนุนหรือจัดให้มีการจัด ชุมชนทางเข้าแหล่งท่องเที่ยว	เพื่อจัดให้มีชุมชนทางเข้าแหล่ง ท่องเที่ยว	ก่อสร้างชุมชนหรือป้าย ทางเข้าแหล่งท่องเที่ยว จำนวน 11 แห่ง	6,000,000	4,000,000	4,000,000	4,000,000	4,000,000	จำนวนชุมชนหรือป้าย ทางเข้าแหล่งท่องเที่ยว จำนวน 11 ชุมชน / ป้าย	มีชุมชนหรือป้ายทางเข้า แหล่งท่องเที่ยวที่สวยงาม สะท้อนเอกลักษณ์ ของท้องถิ่นและจำหน่าย ได้ง่าย	กองช่าง
106	ส่งเสริมการลงทุนด้านการ ท่องเที่ยวในเขตองค์การ บริหารส่วนตำบลเกาะหมาก	เพื่อเป็นการกระตุ้นเศรษฐกิจ ให้กับตำบล ทำให้ประชาชน มีรายได้เพิ่มขึ้น	ภายในตำบล เกาะหมาก	10,000,000	10,000,000	10,000,000	10,000,000	10,000,000	เศรษฐกิจในตำบลดีขึ้น ประชาชนมีรายได้เพิ่ม ขึ้น	ประชาชนตำบลเกาะหมาก มีรายได้เพิ่มขึ้น	สำนักปลัด อบต.
107	ถนนคนเดิน ท้าวา-ช่องพิน	เพื่อเสริมรายได้ให้แก่ชุมชน ส่งเสริมการท่องเที่ยว	จัดตลาดถนนคนเดิน ท้าวา-ช่องพิน	1,000,000	1,000,000	1,000,000	1,000,000	1,000,000	ถนนคนเดินท้าวา- ช่องพิน	ประชาชนมีรายได้เพิ่ม ขึ้น มีนักท่องเที่ยวเข้ามา เที่ยวในพื้นที่มากขึ้น	สำนักปลัด อบต.

2. บัญชีโครงการพัฒนาท้องถิ่น

แบบ ผ. 02

รายละเอียดโครงการพัฒนา
แผนพัฒนาท้องถิ่น(พ.ศ.2566-2567)
องค์การบริหารส่วนตำบลเกาะหมาก

ก. ยุทธศาสตร์จังหวัดที่ 2 การพัฒนาสู่อุตสาหกรรมท่องเที่ยวเชิงนิเวศน์แบบเพิ่มคุณค่าครบวงจรที่ยั่งยืน

ข. ยุทธศาสตร์การพัฒนาของ อปท. ในเขตจังหวัดที่ 4 ส่งเสริมการท่องเที่ยวชุมชน

ยุทธศาสตร์ที่ 2 การพัฒนาคนและสังคมให้มีคุณภาพ

2.3 แผนงานการศาสนาวัฒนธรรมและนันทนาการ

ที่	โครงการ/กิจกรรม	วัตถุประสงค์	เป้าหมาย (ผลผลิตของ โครงการ)	งบประมาณ					ตัวชี้วัด (KPI)	ผลที่คาดว่าจะ ได้รับ	หน่วยงาน รับผิดชอบหลัก
				2566 (บาท)	2567 (บาท)	2568 (บาท)	2569 (บาท)	2570 (บาท)			
108	สนับสนุนหรือจัดให้มี เจ้าหน้าที่รับผิดชอบในการ ดูแลรักษาแหล่งท่องเที่ยว ไม่ให้เสื่อมโทรม	เพื่อให้มีเจ้าหน้าที่ผู้รับผิดชอบในการดูแลรักษาแหล่งท่องเที่ยว	จ้างเหมาการดูแลรักษาแหล่งท่องเที่ยวจำนวน 11 แห่ง	500,000	500,000	500,000	500,000	500,000	จำนวนสถานที่ท่องเที่ยวที่ได้รับการดูแล	สถานที่ท่องเที่ยวไม่เสื่อมโทรม	สำนักปลัด อบต.
109	สนับสนุนหรือจัดให้มีการ ส่งเสริมให้ชุมชนมีส่วนร่วม รับผิดชอบ ดูแลรักษา แหล่งท่องเที่ยวชุมชน	เพื่อส่งเสริมให้ประชาชนมีส่วนร่วมรับผิดชอบในการดูแลรักษาแหล่งท่องเที่ยวชุมชน	ประชาชน 80 เปอร์เซ็นต์ของ หมู่บ้านทั้ง 11 หมู่บ้าน มีส่วนร่วมในการดูแลรักษาแหล่ง ท่องเที่ยวชุมชน	300,000	200,000	200,000	200,000	200,000	จำนวนประชาชน 80 เปอร์เซ็นต์ของ ทั้ง 11 หมู่บ้านมีส่วนร่วมในการดูแลรักษา แหล่งท่องเที่ยวชุมชน	ประชาชนมีส่วนร่วม ในการจัดการการท่องเที่ยว	สำนักปลัด อบต.

2. บัญชีโครงการพัฒนาท้องถิ่น

แบบ ผ. 02

รายละเอียดโครงการพัฒนา
แผนพัฒนาท้องถิ่น(พ.ศ.2566-25670)
องค์การบริหารส่วนตำบลเกาะหมาก

ก. ยุทธศาสตร์จังหวัดที่ 2 การพัฒนาสู่อุตสาหกรรมท่องเที่ยวเชิงนิเวศน์แบบเพิ่มคุณค่าครบวงจรที่ยั่งยืน

ข. ยุทธศาสตร์การพัฒนาของ อปท. ในเขตจังหวัดที่ 4 ส่งเสริมการท่องเที่ยวชุมชน

ยุทธศาสตร์ที่ 2 การพัฒนาคนและสังคมให้มีคุณภาพ

2.3 แผนงานการศาสนาวัฒนธรรมและนันทนาการ

ที่	โครงการ/กิจกรรม	วัตถุประสงค์	เป้าหมาย (ผลผลิตของ โครงการ)	งบประมาณ					ตัวชี้วัด (KPI)	ผลที่คาดว่าจะ ได้รับ	หน่วยงาน รับผิดชอบหลัก
				2566 (บาท)	2567 (บาท)	2568 (บาท)	2569 (บาท)	2570 (บาท)			
110	สนับสนุนหรือจัดให้มีการ จัดเจ้าหน้าที่เพื่อดูแลด้าน ความปลอดภัยให้แก่นักท่องเที่ยว และการปฐมพยาบาลเบื้องต้น แก่นักท่องเที่ยว	เพื่อจัดให้มีผู้รักษาความปลอดภัยให้แก่นักท่องเที่ยวและการปฐมพยาบาลเบื้องต้นแก่นักท่องเที่ยว	จัดเจ้าหน้าที่ดูแลรักษาความปลอดภัยให้แก่นักท่องเที่ยว จำนวน 11 จุด	300,000	200,000	200,000	200,000	200,000	จำนวนอาชญากรรมที่เกิดกับนักท่องเที่ยวจากสถิติคดีลดลง	นักท่องเที่ยวมีความปลอดภัย	สำนักปลัด อบต.
111	สนับสนุนหรือจัดให้มีการ เตรียมเครื่องมือสื่อสารให้ กับเจ้าหน้าที่ เมื่อเกิดเหตุร้าย หรือเจ็บป่วย	เพื่อจัดให้มีเครื่องมือสื่อสารให้กับเจ้าหน้าที่และผู้เกี่ยวข้องกับการท่องเที่ยว	จัดซื้อเครื่องมือสื่อสาร จำนวน 50 เครื่อง	200,000	200,000	200,000	200,000	200,000	จำนวนการช่วยเหลือนักท่องเที่ยวจากเหตุร้ายหรือเจ็บป่วย	นักท่องเที่ยวได้รับการช่วยเหลืออย่างทันท่วงที	สำนักปลัด อบต.

2. บัญชีโครงการพัฒนาท้องถิ่น

แบบ ผ. 02

รายละเอียดโครงการพัฒนา
แผนพัฒนาท้องถิ่น(พ.ศ.2566-2567)
องค์การบริหารส่วนตำบลเกาะหมาก

ก. ยุทธศาสตร์จังหวัดที่ 2 การพัฒนาสู่อุตสาหกรรมท่องเที่ยวเชิงนิเวศน์แบบเพิ่มคุณค่าครบวงจรที่ยั่งยืน

ข. ยุทธศาสตร์การพัฒนาของ อปท. ในเขตจังหวัดที่ 4 ส่งเสริมการท่องเที่ยวชุมชน

ยุทธศาสตร์ที่ 2 การพัฒนาคนและสังคมให้มีคุณภาพ

2.3 แผนงานการศาสนาวัฒนธรรมและนันทนาการ

ที่	โครงการ/กิจกรรม	วัตถุประสงค์	เป้าหมาย (ผลผลิตของ โครงการ)	งบประมาณ					ตัวชี้วัด (KPI)	ผลที่คาดว่าจะ ได้รับ	หน่วยงาน รับผิดชอบหลัก
				2566 (บาท)	2567 (บาท)	2568 (บาท)	2569 (บาท)	2570 (บาท)			
112	สนับสนุนหรือจัดให้มีการ จัดทำป้ายประกาศเตือนจุด ที่อาจเกิดอันตราย	เพื่อจัดทำป้ายเตือนภัยแก่นักท่องเที่ยว	จัดทำป้ายเตือนภัยนักท่องเที่ยว จำนวน 100 จุด	200,000	200,000	200,000	200,000	200,000	จำนวนป้ายเตือนภัยนักท่องเที่ยว	มีป้ายเตือนภัยแก่นักท่องเที่ยวในจุดเสี่ยงอันตราย	กองช่าง
113	จัดให้มีการทำเว็บไซต์เพื่อ แนะนำสถานที่ท่องเที่ยว ในท้องถิ่น	เพื่อจัดทำเว็บไซต์แนะนำสถานที่ท่องเที่ยวในท้องถิ่น	จัดทำเว็บไซต์แนะนำสถานที่ท่องเที่ยว	100,000	100,000	100,000	100,000	100,000	ปริมาณข้อมูลในเว็บไซต์การท่องเที่ยว	มีข้อมูลด้านการท่องเที่ยวที่เป็นระบบหลากหลายไว้บริการนักท่องเที่ยว หรือผู้สนใจโดยทั่วไป	สำนักปลัด อบต.
114	สนับสนุนหรือจัดให้มีการ เข้าร่วมกิจกรรมส่งเสริม การขายกับหน่วยงาน ภาครัฐและเอกชน	เพื่อสนับสนุนการเข้าร่วมกิจกรรมส่งเสริมการขายกับหน่วยงานภาครัฐและเอกชน	ส่งเสริมการขายกับหน่วยงานภาครัฐ ปีละ 5 ครั้ง	100,000	100,000	100,000	100,000	100,000	จำนวนครั้งของการเข้าร่วมส่งเสริมการขาย	มีจำนวนนักท่องเที่ยวเพิ่มขึ้นร้อยละ 20	สำนักปลัด อบต.

2. บัญชีโครงการพัฒนาท้องถิ่น

แบบ ผ. 02

รายละเอียดโครงการพัฒนา
แผนพัฒนาท้องถิ่น(พ.ศ.2566-2567)
องค์การบริหารส่วนตำบลเกาะหมาก

ก. ยุทธศาสตร์จังหวัดที่ 2 การพัฒนาสู่อุตสาหกรรมท่องเที่ยวเชิงนิเวศน์แบบเพิ่มคุณค่าครบวงจรที่ยั่งยืน

ข. ยุทธศาสตร์การพัฒนาของ อปท. ในเขตจังหวัดที่ 4 ส่งเสริมการท่องเที่ยวชุมชน

ยุทธศาสตร์ที่ 2 การพัฒนาคนและสังคมให้มีคุณภาพ

2.3 แผนงานการศาสนาวัฒนธรรมและนันทนาการ

ที่	โครงการ/กิจกรรม	วัตถุประสงค์	เป้าหมาย (ผลผลิตของ โครงการ)	งบประมาณ					ตัวชี้วัด (KPI)	ผลที่คาดว่าจะ ได้รับ	หน่วยงาน รับผิดชอบหลัก
				2566 (บาท)	2567 (บาท)	2568 (บาท)	2569 (บาท)	2570 (บาท)			
115	จัดให้มีการเผยแพร่แหล่งท่องเที่ยวทางวิทยุกระจายเสียง หรือวิทยุโทรทัศน์ หรือช่องทางอื่นๆ	เพื่อเผยแพร่ประชาสัมพันธ์การท่องเที่ยว	เผยแพร่ประชาสัมพันธ์การท่องเที่ยว	300,000	300,000	300,000	300,000	300,000	จำนวนครั้งของการประชาสัมพันธ์การท่องเที่ยว	มีจำนวนนักท่องเที่ยวเพิ่มขึ้น	สำนักปลัด อบต.
116	จัดให้มีการจัดทำสื่อสิ่งพิมพ์ในรูปแบบต่างๆ เพื่อแนะนำสถานที่ท่องเที่ยวในท้องถิ่น	เพื่อจัดทำสื่อสิ่งพิมพ์ในรูปแบบต่างๆ เพื่อแนะนำสถานที่ท่องเที่ยวในท้องถิ่น	จัดทำสิ่งพิมพ์ในรูปแบบต่างๆ	100,000	100,000	100,000	100,000	100,000	จำนวนสื่อสิ่งพิมพ์	มีจำนวนสื่อสิ่งพิมพ์เพียงพอสำหรับนักท่องเที่ยว	สำนักปลัด อบต.
117	สำรวจ วิจัยและจัดให้มีการกำหนดเส้นทางการท่องเที่ยวเชื่อมโยงแหล่งที่น่าสนใจภายในเข้าด้วยกัน	เพื่อสำรวจ วิจัย และกำหนดแผนที่เส้นทางการท่องเที่ยวเชื่อมโยงแหล่งท่องเที่ยวเข้าด้วยกัน	สำรวจวิจัยจัดทำแผนที่การท่องเที่ยวเชื่อมโยงแหล่งท่องเที่ยวจำนวน 11 เส้นทาง	100,000	-	-	-	-	จำนวนเส้นทางการท่องเที่ยว	จำนวนเส้นทางการท่องเที่ยวที่หลากหลาย	สำนักปลัด อบต.

2. บัญชีโครงการพัฒนาท้องถิ่น

แบบ ผ. 02

รายละเอียดโครงการพัฒนา
แผนพัฒนาท้องถิ่น(พ.ศ.2566-2567)
องค์การบริหารส่วนตำบลเกาะหมาก

ก. ยุทธศาสตร์จังหวัดที่ 2 การพัฒนาสู่อุตสาหกรรมท่องเที่ยวเชิงนิเวศน์แบบเพิ่มคุณค่าครบวงจรที่ยั่งยืน

ข. ยุทธศาสตร์การพัฒนาของ อปท. ในเขตจังหวัดที่ 4 ส่งเสริมการท่องเที่ยวชุมชน

ยุทธศาสตร์ที่ 2 การพัฒนาคนและสังคมให้มีคุณภาพ

2.3 แผนงานการศาสนาวัฒนธรรมและนันทนาการ

ที่	โครงการ/กิจกรรม	วัตถุประสงค์	เป้าหมาย (ผลผลิตของ โครงการ)	งบประมาณ					ตัวชี้วัด (KPI)	ผลที่คาดว่าจะ ได้รับ	หน่วยงาน รับผิดชอบหลัก
				2566 (บาท)	2567 (บาท)	2568 (บาท)	2569 (บาท)	2570 (บาท)			
118	จัดให้มีการเชื่อมโยง เส้นทางท่องเที่ยวไปยัง แหล่งท่องเที่ยวในพื้นที่อื่นๆ	เพื่อสำรวจและจัดทำแผน ที่การท่องเที่ยวไปยังแหล่ง ท่องเที่ยวอื่นในพื้นที่	สำรวจ จัดทำแผนที่ การท่องเที่ยวไปยัง แหล่งท่องเที่ยวอื่น จำนวน 11 เส้นทาง	100,000	-	-	-	-	จำนวนเส้นทาง การท่องเที่ยว	เส้นทางการท่องเที่ยว ที่หลากหลายที่ตั้งจุด นักท่องเที่ยวได้	สำนักปลัด อบต.
119	จัดให้มีการกำหนดแผนการ ตลาดท่องเที่ยวระยะยาว 3 - 5 ปี	เพื่อจัดทำแผนการตลาด ด้านการท่องเที่ยวระยะยาว 5 ปี	จัดทำแผนด้านการ ตลาด การท่องเที่ยว ระยะ 5 ปี จำนวน 1 เล่ม 1,000 ก๊อปปี้	100,000	100,000	100,000	100,000	100,000	จำนวนนักท่องเที่ยว ที่เพิ่มขึ้นร้อยละ 20 และมีแผนการตลาด ด้านการท่องเที่ยวระยะ 5 ปี 1 เล่ม	มีนักท่องเที่ยวเพิ่มขึ้น ร้อยละ 20 มีแผนการท่องเที่ยว ระยะ 5 ปี ที่มีคุณภาพ	สำนักปลัด อบต.

2. บัญชีโครงการพัฒนาท้องถิ่น

แบบ ผ. 02

รายละเอียดโครงการพัฒนา
แผนพัฒนาท้องถิ่น(พ.ศ.2566-2567)
องค์การบริหารส่วนตำบลเกาะหมาก

ก. ยุทธศาสตร์จังหวัดที่ 2 การพัฒนาสู่อุตสาหกรรมท่องเที่ยวเชิงนิเวศน์แบบเพิ่มคุณค่าครบวงจรที่ยั่งยืน

ข. ยุทธศาสตร์การพัฒนาของ อปท. ในเขตจังหวัดที่ 4 ส่งเสริมการท่องเที่ยวชุมชน

ยุทธศาสตร์ที่ 2 การพัฒนาคนและสังคมให้มีคุณภาพ

2.3 แผนงานการศาสนาวัฒนธรรมและนันทนาการ

ที่	โครงการ/กิจกรรม	วัตถุประสงค์	เป้าหมาย (ผลผลิตของ โครงการ)	งบประมาณ					ตัวชี้วัด (KPI)	ผลที่คาดว่าจะ ได้รับ	หน่วยงาน รับผิดชอบหลัก
				2566 (บาท)	2567 (บาท)	2568 (บาท)	2569 (บาท)	2570 (บาท)			
120	จัดให้มีการกำหนดแผนการตลาดท่องเที่ยวระยะสั้น 1 ปี	เพื่อจัดทำแผนการตลาดด้านการท่องเที่ยวระยะสั้น 1 ปี	จัดทำแผนการตลาดด้านการท่องเที่ยวจำนวน 1 เล่ม 1,000 ก๊อปปี้	100,000	100,000	100,000	100,000	100,000	แผนการตลาดด้านการท่องเที่ยวจำนวน 1 แผน และจำนวนนักท่องเที่ยวที่เพิ่มขึ้นร้อยละ 10	จำนวนนักท่องเที่ยวเพิ่มขึ้นร้อยละ 10 และมีแผนการตลาดด้านการท่องเที่ยว	สำนักปลัด อบต.
121	จัดให้มีบุคลากรประจำยานพาหนะ มีความรู้ ทักษะที่สามารถสื่อสารกับนักท่องเที่ยว	เพื่อจ้างบุคลากรประจำยานพาหนะ	จ้างบุคลากรประจำยานพาหนะ	300,000	300,000	300,000	300,000	300,000	จำนวนบุคลากรประจำยานพาหนะ	นักท่องเที่ยวมีความปลอดภัยและได้รับความรู้จากการท่องเที่ยว รวมทั้งบริการที่ดี	สำนักปลัด อบต.

2. บัญชีโครงการพัฒนาท้องถิ่น

แบบ ผ. 02

รายละเอียดโครงการพัฒนา
แผนพัฒนาท้องถิ่น(พ.ศ.2566-2567)
องค์การบริหารส่วนตำบลเกาะหมาก

ก. ยุทธศาสตร์จังหวัดที่ 2 การพัฒนาสู่อุตสาหกรรมท่องเที่ยวเชิงนิเวศน์แบบเพิ่มคุณค่าครบวงจรที่ยั่งยืน

ข. ยุทธศาสตร์การพัฒนาของ อปท. ในเขตจังหวัดที่ 4 ส่งเสริมการท่องเที่ยวชุมชน

ยุทธศาสตร์ที่ 2 การพัฒนาคนและสังคมให้มีคุณภาพ

2.3 แผนงานการศาสนาวัฒนธรรมและนันทนาการ

ที่	โครงการ/กิจกรรม	วัตถุประสงค์	เป้าหมาย (ผลผลิตของ โครงการ)	งบประมาณ					ตัวชี้วัด (KPI)	ผลที่คาดว่าจะ ได้รับ	หน่วยงาน รับผิดชอบหลัก
				2566 (บาท)	2567 (บาท)	2568 (บาท)	2569 (บาท)	2570 (บาท)			
122	จัดให้มีพาหนะโดยสาร สาธารณะที่มีระบบความ ปลอดภัยและอุปกรณ์ อำนวยความสะดวกเข้าถึง แหล่งท่องเที่ยว	เพื่อจัดให้มีพาหนะโดยสาร สาธารณะที่มีระบบความ ปลอดภัยและอุปกรณ์อำนวยความสะดวกเข้าถึงแหล่ง ท่องเที่ยว	เพื่อจัดซื้อรถสาธารณะ พลังงานไฟฟ้า	4,000,000	4,000,000	4,000,000	4,000,000	4,000,000	จำนวนรถโดยสาร สาธารณะพลังงาน ไฟฟ้า รายได้ของท้องถิ่น และประชาชนที่ เพิ่มขึ้นร้อยละ 10	มีรถโดยสารสาธารณะ อย่างเพียงพอสำหรับ นักท่องเที่ยว ท้องถิ่นและประชาชน มีรายได้เพิ่มขึ้นร้อยละ 10	สำนักปลัด อบต.
123	จัดให้มีบริการติดต่อสื่อสาร ทางโทรศัพท์ โทรสาร และอินเทอร์เน็ต	เพื่อจัดให้มีบริการติดต่อ สื่อสารทางโทรศัพท์ โทรสาร และอินเทอร์เน็ต	จัดตั้งศูนย์ติดต่อสื่อสาร จำนวน 11 ศูนย์	200,000	100,000	100,000	100,000	100,000	จำนวนศูนย์ติดต่อ สื่อสาร	มีศูนย์ติดต่อสื่อสาร ที่มีคุณภาพมาตรฐาน	สำนักปลัด อบต. กองการศึกษาฯ

2. บัญชีโครงการพัฒนาท้องถิ่น

รายละเอียดโครงการพัฒนา
แผนพัฒนาท้องถิ่น(พ.ศ.2566-2567)
องค์การบริหารส่วนตำบลเกาะหมาก

ก. ยุทธศาสตร์จังหวัดที่ 2 การพัฒนาสู่อุตสาหกรรมท่องเที่ยวเชิงนิเวศน์แบบเพิ่มคุณค่าครบวงจรที่ยั่งยืน

ข. ยุทธศาสตร์การพัฒนาของ อปท. ในเขตจังหวัดที่ 4 ส่งเสริมการท่องเที่ยวชุมชน

ยุทธศาสตร์ที่ 2 การพัฒนาคนและสังคมให้มีคุณภาพ

2.3 แผนงานการศาสนาวัฒนธรรมและนันทนาการ

ที่	โครงการ/กิจกรรม	วัตถุประสงค์	เป้าหมาย (ผลผลิตของ โครงการ)	งบประมาณ					ตัวชี้วัด (KPI)	ผลที่คาดว่าจะ ได้รับ	หน่วยงาน รับผิดชอบหลัก
				2566 (บาท)	2567 (บาท)	2568 (บาท)	2569 (บาท)	2570 (บาท)			
124	จัดให้มีหนังสือ เอกสาร แผ่นพับข้อมูลด้านการท่องเที่ยว เพื่อบริการนักท่องเที่ยว	เพื่อจัดทำหนังสือ เอกสาร แผ่นพับข้อมูลด้านการท่องเที่ยว บริการนักท่องเที่ยว	จัดทำหนังสือ เอกสาร แผ่นพับข้อมูลด้าน การท่องเที่ยว จำนวน 10,000 ชุด	400,000	400,000	400,000	400,000	200,000	จำนวนหนังสือ เอกสาร แผ่นพับด้านการท่องเที่ยว จำนวน 10,000 ชุด	มีจำนวนหนังสือ เอกสาร แผ่นพับด้านการท่องเที่ยวเพียงพอเพื่อความ สะดวกปลอดภัยของ นักท่องเที่ยวและ ประชาชนโดยทั่วไป	สำนักปลัด อบต. กองการศึกษาฯ
125	สนับสนุนหรือจัดให้มี ยุวมัคคุเทศก์ หรืออาสา สมัครนำเที่ยว	เพื่อสนับสนุนหรือจัดให้มี ยุวมัคคุเทศก์ หรืออาสา สมัครนำเที่ยว	ฝึกอบรมมัคคุเทศก์ หรืออาสาสมัคร นำเที่ยว จำนวน 250 คน	100,000	100,000	100,000	100,000	100,000	จำนวนผู้ผ่านการฝึก อบรม 80 เปอร์เซนต์ ของผู้เข้ารับการฝึก อบรม	มีจำนวนมัคคุเทศก์ที่ มีคุณภาพ เพื่อบริการ นักท่องเที่ยว	สำนักปลัด อบต.

2. บัญชีโครงการพัฒนาท้องถิ่น

แบบ ผ. 02

รายละเอียดโครงการพัฒนา
แผนพัฒนาท้องถิ่น(พ.ศ.2566-2567)
องค์การบริหารส่วนตำบลเกาะหมาก

ก. ยุทธศาสตร์จังหวัดที่ 2 การพัฒนาสู่อุตสาหกรรมท่องเที่ยวเชิงนิเวศน์แบบเพิ่มคุณค่าครบวงจรที่ยั่งยืน

ข. ยุทธศาสตร์การพัฒนาของ อปท. ในเขตจังหวัดที่ 4 ส่งเสริมการท่องเที่ยวชุมชน

ยุทธศาสตร์ที่ 2 การพัฒนาคนและสังคมให้มีคุณภาพ

2.3 แผนงานการศาสนาวัฒนธรรมและนันทนาการ

ที่	โครงการ/กิจกรรม	วัตถุประสงค์	เป้าหมาย (ผลผลิตของ โครงการ)	งบประมาณ					ตัวชี้วัด (KPI)	ผลที่คาดว่าจะ ได้รับ	หน่วยงาน รับผิดชอบหลัก
				2566 (บาท)	2567 (บาท)	2568 (บาท)	2569 (บาท)	2570 (บาท)			
126	สนับสนุนหรือจัดให้มี มัคคุเทศก์ท้องถิ่นที่ผ่านการ ฝึกอบรม	เพื่อฝึกอบรมมัคคุเทศก์ ท้องถิ่น	ฝึกอบรมมัคคุเทศก์ ท้องถิ่น จำนวน 250 คน	100,000	100,000	100,000	100,000	100,000	จำนวนมัคคุเทศก์ ท้องถิ่นผ่านการ อบรมร้อยละ 80	มีมัคคุเทศก์ที่มีคุณภาพ เพื่อบริการนักท่องเที่ยว	สำนักปลัด อบต.
127	สนับสนุนหรือจัดให้มีบริการ ที่พักที่สะอาดปลอดภัย ได้มาตรฐาน	เพื่อสนับสนุนหรือจัดให้มี บริการที่พักที่สะอาดปลอดภัย ได้มาตรฐาน	สนับสนุนส่งเสริมจัด ให้มีบริการที่พักที่ สะอาดปลอดภัยได้ มาตรฐาน จำนวน 50 แห่ง	1,000,000	1,000,000	1,000,000	1,000,000	1,000,000	จำนวนที่พักที่สะอาด ปลอดภัยได้มาตรฐาน จำนวน 50 แห่ง	ที่พักที่สะอาดปลอดภัย ได้มาตรฐาน จำนวน 50 แห่ง	สำนักปลัด อบต.
128	สนับสนุนหรือจัดให้มีการ เตรียมอุปกรณ์สัญญาณ เตือนภัย	เพื่อจัดให้มีอุปกรณ์สัญญาณ เตือนภัย	ก่อสร้างหรือจัดหา อุปกรณ์สัญญาณเตือน ภัย	500,000	500,000	500,000	500,000	500,000	จำนวนนักท่องเที่ยว ที่ปลอดภัยจากการ ท่องเที่ยว	นักท่องเที่ยวปลอดภัย	สำนักปลัด อบต.

2. บัญชีโครงการพัฒนาท้องถิ่น

แบบ ผ. 02

รายละเอียดโครงการพัฒนา
แผนพัฒนาท้องถิ่น(พ.ศ.2566-2567)
องค์การบริหารส่วนตำบลเกาะหมาก

ก. ยุทธศาสตร์จังหวัดที่ 2 การพัฒนาสู่อุตสาหกรรมท่องเที่ยวเชิงนิเวศน์แบบเพิ่มคุณค่าครบวงจรที่ยั่งยืน

ข. ยุทธศาสตร์การพัฒนาของ อปท. ในเขตจังหวัดที่ 4 ส่งเสริมการท่องเที่ยวชุมชน

ยุทธศาสตร์ที่ 2 การพัฒนาคนและสังคมให้มีคุณภาพ

2.3 แผนงานการศาสนาวัฒนธรรมและนันทนาการ

ที่	โครงการ/กิจกรรม	วัตถุประสงค์	เป้าหมาย (ผลผลิตของ โครงการ)	งบประมาณ					ตัวชี้วัด (KPI)	ผลที่คาดว่าจะ ได้รับ	หน่วยงาน รับผิดชอบหลัก
				2566 (บาท)	2567 (บาท)	2568 (บาท)	2569 (บาท)	2570 (บาท)			
129	จัดให้มีกิจกรรมบริการเพื่อการพักผ่อนหย่อนใจ นันทนาการ บ้านเชิง หรือ สนุกสนาน	เพื่อให้มีกิจกรรมบริการเพื่อการพักผ่อนหย่อนใจ นันทนาการ บ้านเชิง หรือ สนุกสนาน	จัดให้มีกิจกรรมเพื่อการพักผ่อนหย่อนใจ นันทนาการ บ้านเชิง หรือสนุกสนาน จำนวน 22 แห่ง	3,000,000	2,000,000	2,000,000	2,000,000	2,000,000	จำนวนกิจกรรมเพื่อการพักผ่อนหย่อนใจ นันทนาการ หรือสนุกสนาน จำนวน 22 กิจกรรม	มีกิจกรรมเพื่อการพักผ่อนหย่อนใจ นันทนาการ หรือสนุกสนานสำหรับนักท่องเที่ยว	สำนักปลัด อบต. กองการศึกษาฯ
130	สนับสนุนหรือจัดให้มีการจัดบริการที่พักสะอาดปลอดภัย เช่น โรงแรม โฮมสเตย์ เกสเฮ้าส์ วัด โรงเรียน เป็นต้น	เพื่อสนับสนุนหรือจัดให้มีการจัดบริการที่พักสะอาดปลอดภัยแก่นักท่องเที่ยว	สนับสนุนส่งเสริมจัดให้มีการบริการที่พักที่สะอาดปลอดภัยให้นักท่องเที่ยวให้แก่นักท่องเที่ยวจำนวน 110 แห่ง	3,000,000	2,000,000	2,000,000	2,000,000	2,000,000	จำนวนที่พักที่สะอาดปลอดภัยแก่นักท่องเที่ยว จำนวน 110 แห่ง	มีที่พักที่สะอาดปลอดภัยแก่นักท่องเที่ยวเพิ่มขึ้น จำนวน 110 แห่ง	สำนักปลัด อบต.

2. บัญชีโครงการพัฒนาท้องถิ่น

รายละเอียดโครงการพัฒนา
แผนพัฒนาท้องถิ่น(พ.ศ.2566-25670)
องค์การบริหารส่วนตำบลเกาะหมาก

ก. ยุทธศาสตร์จังหวัดที่ 2 การพัฒนาสู่อุตสาหกรรมท่องเที่ยวเชิงนิเวศน์แบบเพิ่มคุณค่าครบวงจรที่ยั่งยืน

ข. ยุทธศาสตร์การพัฒนาของ อปท. ในเขตจังหวัดที่ 4 ส่งเสริมการท่องเที่ยวชุมชน

ยุทธศาสตร์ที่ 2 การพัฒนาคนและสังคมให้มีคุณภาพ

2.3 แผนงานการศาสนาวัฒนธรรมและนันทนาการ

ที่	โครงการ/กิจกรรม	วัตถุประสงค์	เป้าหมาย (ผลผลิตของ โครงการ)	งบประมาณ					ตัวชี้วัด (KPI)	ผลที่คาดว่าจะ ได้รับ	หน่วยงาน รับผิดชอบหลัก
				2566 (บาท)	2567 (บาท)	2568 (บาท)	2569 (บาท)	2570 (บาท)			
131	สนับสนุนหรือจัดให้มีสินค้าและของที่ระลึกบริการนักท่องเที่ยว	เพื่อสนับสนุนหรือจัดให้มีสินค้าและของที่ระลึกบริการนักท่องเที่ยว	สนับสนุนส่งเสริมให้มีการผลิตสินค้าและของที่ระลึกบริการนักท่องเที่ยว	500,000	500,000	500,000	500,000	500,000	จำนวนชนิดของสินค้าของที่ระลึกและบริการที่เพิ่มขึ้น และจำนวนรายได้ของประชาชนที่มีรายได้เพิ่มขึ้นร้อยละ 20	นักท่องเที่ยวได้สินค้าและของที่ระลึกที่มีเอกลักษณ์และคุ้มค่า และประชาชนมีรายได้เพิ่มขึ้นร้อยละ 20	สำนักปลัด อบต.
132	โครงการสนับสนุนหรือจัดให้มีสินค้าและของที่ระลึกที่ผลิตโดยชุมชนหรือ OTOP	เพื่อสนับสนุนหรือจัดให้มีสินค้าและของที่ระลึกที่ผลิตโดยชุมชนหรือ OTOP	ส่งเสริมให้มีสินค้าและของที่ระลึกที่ผลิตโดยชุมชนหรือ OTOP จำนวน 100 ผลิตภัณฑ์	500,000	500,000	500,000	500,000	500,000	จำนวนสินค้าและของที่ระลึกที่ผลิตโดยชุมชนหรือ OTOP จำนวน 100 ผลิตภัณฑ์	มีจำนวนสินค้าและของที่ระลึกเพิ่มขึ้นจำนวน 100 ผลิตภัณฑ์	สำนักปลัด อบต.

2. บัญชีโครงการพัฒนาท้องถิ่น

แบบ ผ. 02

รายละเอียดโครงการพัฒนา
แผนพัฒนาท้องถิ่น(พ.ศ.2566-2567)
องค์การบริหารส่วนตำบลเกาะหมาก

ก. ยุทธศาสตร์จังหวัดที่ 2 การพัฒนาสู่อุตสาหกรรมท่องเที่ยวเชิงนิเวศน์แบบเพิ่มคุณค่าครบวงจรที่ยั่งยืน

ข. ยุทธศาสตร์การพัฒนาของ อปท. ในเขตจังหวัดที่ 4 ส่งเสริมการท่องเที่ยวชุมชน

ยุทธศาสตร์ที่ 2 การพัฒนาคนและสังคมให้มีคุณภาพ

2.3 แผนงานการศาสนาวัฒนธรรมและนันทนาการ

ที่	โครงการ/กิจกรรม	วัตถุประสงค์	เป้าหมาย (ผลผลิตของ โครงการ)	งบประมาณ					ตัวชี้วัด (KPI)	ผลที่คาดว่าจะ ได้รับ	หน่วยงาน รับผิดชอบหลัก
				2566 (บาท)	2567 (บาท)	2568 (บาท)	2569 (บาท)	2570 (บาท)			
133	สนับสนุนหรือจัดให้มี ภัตตาคารหรือร้านอาหาร ที่สะอาดปลอดภัยได้ มาตรฐาน	เพื่อสนับสนุนหรือจัดให้มี ภัตตาคารหรือร้านอาหาร ที่สะอาดปลอดภัยได้ มาตรฐาน	สนับสนุนส่งเสริมจัดให้ มีภัตตาคารหรือร้าน อาหารที่สะอาด ปลอดภัยได้มาตรฐาน จำนวน 50 ร้าน	200,000	200,000	200,000	200,000	200,000	จำนวนร้านอาหาร ภัตตาคารที่เพิ่ม ขึ้น	ความสะอาดปลอดภัย ของร้านอาหาร ภัตตาคาร	สำนักปลัด อบต.

2. บัญชีโครงการพัฒนาท้องถิ่น

แบบ ผ. 02

รายละเอียดโครงการพัฒนา
แผนพัฒนาท้องถิ่น(พ.ศ.2566-2567)
องค์การบริหารส่วนตำบลเกาะหมาก

ก. ยุทธศาสตร์จังหวัดที่ 2 การพัฒนาสู่อุตสาหกรรมท่องเที่ยวเชิงนิเวศน์แบบเพิ่มคุณค่าครบวงจรที่ยั่งยืน

ข. ยุทธศาสตร์การพัฒนาของ อปท. ในเขตจังหวัดที่ 4 ส่งเสริมการท่องเที่ยวชุมชน

ยุทธศาสตร์ที่ 2 การพัฒนาคนและสังคมให้มีคุณภาพ

2.3 แผนงานการศาสนาวัฒนธรรมและนันทนาการ

ที่	โครงการ/กิจกรรม	วัตถุประสงค์	เป้าหมาย (ผลผลิตของ โครงการ)	งบประมาณ					ตัวชี้วัด (KPI)	ผลที่คาดว่าจะ ได้รับ	หน่วยงาน รับผิดชอบหลัก
				2566 (บาท)	2567 (บาท)	2568 (บาท)	2569 (บาท)	2570 (บาท)			
134	สนับสนุนหรือจัดให้มีร้านอาหารที่จำหน่ายให้แก่นักท่องเที่ยว	เพื่อสนับสนุนหรือจัดให้มีร้านอาหารที่จำหน่ายให้แก่นักท่องเที่ยวที่มีมาตรฐาน	สนับสนุนส่งเสริมให้มีร้านอาหารที่จำหน่ายให้แก่นักท่องเที่ยวที่มีมาตรฐานจำนวน 100 ร้าน	200,000	200,000	200,000	200,000	200,000	จำนวนร้านอาหารที่มีมาตรฐาน	ร้านอาหารมีมาตรฐานปลอดภัย	สำนักปลัด อบต.
135	โครงการสนับสนุนหรือจัดให้มีการจัดทำรั้วหรืออุปกรณ์ป้องกันอันตราย	เพื่อจัดทำรั้วหรืออุปกรณ์ป้องกันอันตรายสำหรับนักท่องเที่ยว	จัดทำรั้วหรือจัดทำอุปกรณ์ป้องกันอันตรายสำหรับนักท่องเที่ยว	1,000,000	1,000,000	1,000,000	1,000,000	1,000,000	จำนวนรั้วหรืออุปกรณ์สำหรับความปลอดภัยของนักท่องเที่ยว	นักท่องเที่ยวมีความปลอดภัย	กองช่าง

2. บัญชีโครงการพัฒนาท้องถิ่น

แบบ ผ. 02

รายละเอียดโครงการพัฒนา
แผนพัฒนาท้องถิ่น(พ.ศ.2566-2567)
องค์การบริหารส่วนตำบลเกาะหมาก

ก. ยุทธศาสตร์จังหวัดที่ 2 การพัฒนาสู่อุตสาหกรรมท่องเที่ยวเชิงนิเวศน์แบบเพิ่มคุณค่าครบวงจรที่ยั่งยืน

ข. ยุทธศาสตร์การพัฒนาของ อปท. ในเขตจังหวัดที่ 4 ส่งเสริมการท่องเที่ยวชุมชน

ยุทธศาสตร์ที่ 2 การพัฒนาคนและสังคมให้มีคุณภาพ

2.3 แผนงานการศาสนาวัฒนธรรมและนันทนาการ

ที่	โครงการ/กิจกรรม	วัตถุประสงค์	เป้าหมาย (ผลผลิตของ โครงการ)	งบประมาณ					ตัวชี้วัด (KPI)	ผลที่คาดว่าจะ ได้รับ	หน่วยงาน รับผิดชอบหลัก
				2566 (บาท)	2567 (บาท)	2568 (บาท)	2569 (บาท)	2570 (บาท)			
136	จัดให้มีผู้รับผิดชอบในการ จัดเก็บขยะและสิ่งปฏิกูล ต่างๆ	จัดให้มีผู้รับผิดชอบในการ เก็บขยะและสิ่งปฏิกูลต่างๆ	จ้างเหมาการจัดเก็บขยะ และสิ่งปฏิกูลบริเวณ แหล่งท่องเที่ยว เช่น เกาะกระ ฯลฯ จำนวน 11 แห่ง	500,000	500,000	500,000	500,000	500,000	ความสะอาดปลอด ภัยของสถานที่ ท่องเที่ยว	สถานที่ท่องเที่ยวมี ความสะอาดปลอดภัย	สำนักปลัด อบต.
137	จัดให้มีที่พักผ่อนสำหรับ นักท่องเที่ยว	เพื่อจัดให้มีที่พักผ่อนสำหรับ นักท่องเที่ยว	ก่อสร้างที่พักผ่อน หย่อนใจสำหรับ นักท่องเที่ยว จำนวน 11 แห่ง	10,000,000	10,000,000	10,000,000	10,000,000	10,000,000	จำนวนสถานที่พัก ผ่อนหย่อนใจของ นักท่องเที่ยวที่เพิ่ม ขึ้น จำนวน 11 แห่ง	มีจำนวนสถานที่พัก ผ่อนหย่อนใจของนัก ท่องเที่ยวเพิ่มขึ้นและ เพียงพอกับนักท่องเที่ยว	กองช่าง

2. บัญชีโครงการพัฒนาท้องถิ่น

แบบ ผ. 02

รายละเอียดโครงการพัฒนา
แผนพัฒนาท้องถิ่น(พ.ศ.2566-2567)
องค์การบริหารส่วนตำบลเกาะหมาก

ก. ยุทธศาสตร์จังหวัดที่ 2 การพัฒนาสู่อุตสาหกรรมท่องเที่ยวเชิงนิเวศน์แบบเพิ่มคุณค่าครบวงจรที่ยั่งยืน

ข. ยุทธศาสตร์การพัฒนาของ อปท. ในเขตจังหวัดที่ 4 ส่งเสริมการท่องเที่ยวชุมชน

ยุทธศาสตร์ที่ 2 การพัฒนาคนและสังคมให้มีคุณภาพ

2.3 แผนงานการศาสนาวัฒนธรรมและนันทนาการ

ที่	โครงการ/กิจกรรม	วัตถุประสงค์	เป้าหมาย (ผลผลิตของ โครงการ)	งบประมาณ					ตัวชี้วัด (KPI)	ผลที่คาดว่าจะ ได้รับ	หน่วยงาน รับผิดชอบหลัก
				2566 (บาท)	2567 (บาท)	2568 (บาท)	2569 (บาท)	2570 (บาท)			
138	จัดทำป้ายบอกทางและแนะนำสถานที่ท่องเที่ยวตามมาตรฐานสากล	เพื่อจัดทำป้ายบอกทางและแนะนำสถานที่ท่องเที่ยวที่ได้มาตรฐานสากล	จัดทำป้ายบอกทางและแนะนำสถานที่ท่องเที่ยวที่ได้มาตรฐานสากล	1,000,000	1,000,000	1,000,000	1,000,000	1,000,000	จำนวนป้ายบอกทางและแนะนำสถานที่ท่องเที่ยวที่ได้มาตรฐานสากล	นักท่องเที่ยวเดินทางไปยังสถานที่ท่องเที่ยวได้อย่างสะดวก ปลอดภัยและประหยัด	กองช่าง
139	ปรับปรุงทัศนียภาพ(สร้างจุดชมวิวท่องเที่ยว)ในตำบล (ม.2)	เพื่อให้มีสถานที่สวยงามสามารถดึงดูดนักท่องเที่ยวเข้ามาเที่ยวในตำบลได้	พื้นที่ ม.2	1,500,000	-	-	-	-	มีนักท่องเที่ยวเข้ามาในพื้นที่เพิ่มขึ้น	มีสถานที่สวยงามสามารถดึงดูดนักท่องเที่ยวเข้ามาเที่ยวในตำบล	กองช่าง, สำนักปลัด อบต.
140	ส่งเสริมสนับสนุนการจัดการท่องเที่ยวชุมชนและพัฒนาศักยภาพผู้เกี่ยวข้องในการจัดการการท่องเที่ยว	เพื่อส่งเสริมการท่องเที่ยวในชุมชน	พื้นที่ตำบลเกาะหมาก	500,000	500,000	500,000	500,000	500,000	ร้อยละของนักท่องเที่ยวที่เข้ามาเที่ยวในตำบลเกาะหมาก	ประชาชนมีรายได้เพิ่มขึ้นจากการส่งเสริมการท่องเที่ยวชุมชน	สำนักปลัด อบต.

2. บัญชีโครงการพัฒนาท้องถิ่น

รายละเอียดโครงการพัฒนา
แผนพัฒนาท้องถิ่น(พ.ศ.2566-2567)
องค์การบริหารส่วนตำบลเกาะหมาก

ก. ยุทธศาสตร์จังหวัดที่ 2 การพัฒนาสู่อุตสาหกรรมท่องเที่ยวเชิงนิเวศน์แบบเพิ่มคุณค่าครบวงจรที่ยั่งยืน

ข. ยุทธศาสตร์การพัฒนาของ อปท. ในเขตจังหวัดที่ 4 ส่งเสริมการท่องเที่ยวชุมชน

ยุทธศาสตร์ที่ 2 การพัฒนาคนและสังคมให้มีคุณภาพ

2.3 แผนงานการศาสนาวัฒนธรรมและนันทนาการ

ที่	โครงการ/กิจกรรม	วัตถุประสงค์	เป้าหมาย (ผลผลิตของ โครงการ)	งบประมาณ					ตัวชี้วัด (KPI)	ผลที่คาดว่าจะ ได้รับ	หน่วยงาน รับผิดชอบหลัก
				2566 (บาท)	2567 (บาท)	2568 (บาท)	2569 (บาท)	2570 (บาท)			
141	ส่งเสริมการท่องเที่ยวเชิง อนุรักษ์	เพื่อส่งเสริมการท่องเที่ยวและ อนุรักษ์สิ่งแวดล้อมควบคู่กัน	ตำบลเกาะหมาก	200,000	200,000	200,000	200,000	200,000	จำนวนผู้เข้าร่วม โครงการ	มีสถานที่ท่องเที่ยวทาง ธรรมชาติ	สำนักปลัด อบต.

2. บัญชีโครงการพัฒนาท้องถิ่น

รายละเอียดโครงการพัฒนา
แผนพัฒนาท้องถิ่น(พ.ศ.2566-2570)
องค์การบริหารส่วนตำบลเกาะหมาก

ก. ยุทธศาสตร์จังหวัดที่ 3 การพัฒนาคนคุณภาพ สังคมคุณธรรม สู่มืองแห่งภูมิปัญญา สุขภาวะยั่งยืน

ข. ยุทธศาสตร์การพัฒนาของ อปท. ในเขตจังหวัดที่ 1 การเสริมสร้างความมั่นคง

ยุทธศาสตร์ที่ 2 การพัฒนาคนและสังคมให้มีคุณภาพ

2.4 แผนงานสาธารณสุข

ที่	โครงการ/กิจกรรม	วัตถุประสงค์	เป้าหมาย (ผลผลิตของ โครงการ)	งบประมาณ					ตัวชี้วัด (KPI)	ผลที่คาดว่าจะ จะได้รับ	หน่วยงาน รับผิดชอบหลัก
				2566 (บาท)	2567 (บาท)	2568 (บาท)	2569 (บาท)	2570 (บาท)			
1	วางแผนการดำเนินงานการป้องกันควบคุมโรคติดต่อ ทั้งด้านทรัพยากร การปฏิบัติการจัดการผลกระทบและการฟื้นฟูหลังระบาด	เพื่อให้การดำเนินงานควบคุมโรคติดต่อมีประสิทธิภาพ	ประชาชนตำบลเกาะหมาก	20,000	-	-	-	-	แผนการดำเนินงานที่ได้ดำเนินการจัดทำ	ประชาชนมีสุขภาพอนามัยแข็งแรง ไม่เจ็บป่วยด้วยโรคติดต่อต่างๆ	สำนักปลัด อบต.
2	สร้างความร่วมมือกับกลุ่มองค์กรชุมชน ผู้นำท้องที่และหน่วยงานในและนอกพื้นที่ในการเฝ้าระวังป้องกันโรคติดต่อ	เพื่อให้การเฝ้าระวังป้องกันโรคติดต่อมีประสิทธิภาพ	ประชาชนตำบลเกาะหมาก	10,000	10,000	10,000	10,000	10,000	ร้อยละของกลุ่มองค์กรชุมชน ผู้นำและหน่วยงานที่เข้าร่วม	เกิดความร่วมมือจากทุกภาคีเครือข่ายในการป้องกันและเฝ้าระวังโรคติดต่อ	สำนักปลัด อบต.

2. บัญชีโครงการพัฒนาท้องถิ่น

แบบ ผ. 02

รายละเอียดโครงการพัฒนา
แผนพัฒนาท้องถิ่น(พ.ศ.2566-2570)
องค์การบริหารส่วนตำบลเกาะหมาก

ก. ยุทธศาสตร์จังหวัดที่ 3 การพัฒนาคนคุณภาพ สังคมคุณธรรม สู่เมืองแห่งภูมิปัญญา สุขภาวะยั่งยืน

ข. ยุทธศาสตร์การพัฒนาของ อปท. ในเขตจังหวัดที่ 1 การเสริมสร้างความมั่นคง

ยุทธศาสตร์ที่ 2 การพัฒนาคนและสังคมให้มีคุณภาพ

2.4 แผนงานสาธารณสุข

ที่	โครงการ/กิจกรรม	วัตถุประสงค์	เป้าหมาย (ผลผลิตของ โครงการ)	งบประมาณ					ตัวชี้วัด (KPI)	ผลที่คาดว่าจะ จะได้รับ	หน่วยงาน รับผิดชอบหลัก
				2566 (บาท)	2567 (บาท)	2568 (บาท)	2569 (บาท)	2570 (บาท)			
3	พัฒนาศักยภาพทีมควบคุมโรคติดต่อ ทีมดูแลและช่วยเหลือ	เพื่อให้ทีมควบคุมโรคติดต่อและทีมดูแลช่วยเหลือปฏิบัติงานได้อย่างมีประสิทธิภาพ	ทีมควบคุมโรคติดต่อและทีมดูแลช่วยเหลือตำบลเกาะหมาก	-	-	-	50,000	-	ร้อยละของผู้ที่ผ่านการพัฒนาศักยภาพ	การปฏิบัติการกิจควบคุมโรคติดต่อดูแลช่วยเหลือมีศักยภาพทันต่อสถานการณ์	สำนักปลัด อบต.
4	ติดตาม เฝ้าระวังกลุ่มเสี่ยงติดเชื้อ กลุ่มเสี่ยงสัมผัสและประชาชนที่เกี่ยวข้อง	เพื่อป้องกันการแพร่ระบาดของเชื้อโรค	ประชาชนตำบลเกาะหมาก	50,000	50,000	50,000	50,000	50,000	ร้อยละของผู้ติดเชื้อที่เกิดขึ้น	ไม่มีการแพร่ระบาดหรือแพร่เชื้อโรคเกิดขึ้นในพื้นที่	สำนักปลัด อบต.
5	พัฒนาศักยภาพคณะกรรมการควบคุมโรคติดต่อ	เพื่อเพิ่มประสิทธิภาพของคณะกรรมการควบคุมโรคติดต่อ	ประชาชนตำบลเกาะหมาก	50,000	50,000	50,000	50,000	50,000	ร้อยละของคณะกรรมการควบคุมโรคติดต่อที่ได้รับการพัฒนาศักยภาพ	การควบคุมโรคติดต่อมีประสิทธิภาพประชาชนมีสุขภาพร่างกายแข็งแรง	สำนักปลัด อบต.

2. บัญชีโครงการพัฒนาท้องถิ่น

รายละเอียดโครงการพัฒนา
แผนพัฒนาท้องถิ่น(พ.ศ.2566-2570)
องค์การบริหารส่วนตำบลเกาะหมาก

ก. ยุทธศาสตร์จังหวัดที่ 3 การพัฒนาคุณภาพ สังคมคุณธรรม สู่เมืองแห่งภูมิปัญญา สุขภาวะยั่งยืน

ข. ยุทธศาสตร์การพัฒนาของ อปท. ในเขตจังหวัดที่ 1 การเสริมสร้างความมั่นคง

ยุทธศาสตร์ที่ 2 การพัฒนาคนและสังคมให้มีคุณภาพ

2.4 แผนงานสาธารณสุข

ที่	โครงการ/กิจกรรม	วัตถุประสงค์	เป้าหมาย (ผลผลิตของ โครงการ)	งบประมาณ					ตัวชี้วัด (KPI)	ผลที่คาดว่าจะ จะได้รับ	หน่วยงาน รับผิดชอบหลัก
				2566 (บาท)	2567 (บาท)	2568 (บาท)	2569 (บาท)	2570 (บาท)			
6	อาหารปลอดภัยจากสารพิษ	เพื่อให้ประชาชนบริโภค อาหารที่ปลอดภัยจากสาร ลดภาวะเสี่ยงจากสารเคมี ตกค้าง	จัดกิจกรรม อาหาร ปลอดภัยจากสาร พิษ	20,000	20,000	20,000	20,000	20,000	ร้อยละของการบริโภค อาหารปลอดภัย	ประชาชนมีสุขภาพ ร่างกายแข็งแรง การ เจ็บป่วยลดลง	สำนักปลัด อบต.
7	ฟื้นฟู และจัดการผลกระทบ จากการแพร่ระบาดของโรค เหลือ	เพื่อให้ผู้ที่ได้รับผลกระทบจาก การแพร่ระบาดได้รับการช่วย เหลือ	ประชาชน ตำบลเกาะหมาก	50,000	50,000	50,000	50,000	50,000	ร้อยละของผู้ได้รับผล กระทบที่ได้รับการช่วย เหลือ	ผู้ได้รับผลกระทบได้รับ การช่วยเหลืออย่างรวดเร็ว ทั่วถึงทุกคน	สำนักปลัด อบต.
8	รณรงค์เกี่ยวกับการดูแล สุขภาพหรือลดละเลิก พฤติกรรมเสี่ยง	เพื่อส่งเสริมให้ประชาชนหัน มาดูแลสุขภาพลดละเลิก พฤติกรรมเสี่ยง	ประชาชน ตำบลเกาะหมาก	20,000	20,000	20,000	20,000	20,000	ร้อยละของกิจกรรมที่ รณรงค์ลดละเลิก พฤติกรรมเสี่ยง	ประชาชนมีสุขภาพ ร่างกายแข็งแรงขึ้น	สำนักปลัด อบต.

2. บัญชีโครงการพัฒนาท้องถิ่น

รายละเอียดโครงการพัฒนา
แผนพัฒนาท้องถิ่น(พ.ศ.2566-2570)
องค์การบริหารส่วนตำบลเกาะหมาก

ก. ยุทธศาสตร์จังหวัดที่ 3 การพัฒนาคนคุณภาพ สังคมคุณธรรม สู่เมืองแห่งภูมิปัญญา สุขภาวะยั่งยืน

ข. ยุทธศาสตร์การพัฒนาของ อปท. ในเขตจังหวัดที่ 1 การเสริมสร้างความมั่นคง

ยุทธศาสตร์ที่ 2 การพัฒนาคนและสังคมให้มีคุณภาพ

2.4 แผนงานสาธารณสุข

ที่	โครงการ/กิจกรรม	วัตถุประสงค์	เป้าหมาย (ผลผลิตของ โครงการ)	งบประมาณ					ตัวชี้วัด (KPI)	ผลที่คาดว่าจะ จะได้รับ	หน่วยงาน รับผิดชอบหลัก
				2566 (บาท)	2567 (บาท)	2568 (บาท)	2569 (บาท)	2570 (บาท)			
9	พัฒนาหลักสูตรการฝึกอบรมอาสาสมัคร แกนนำเพื่อดูแลสุขภาพ	เพื่อให้แกนนำอาสาสมัครมีทักษะความรู้ในการดูแลสุขภาพของประชาชน	อาสาสมัคร แกนนำตำบลเกาะหมาก	30,000	30,000	30,000	30,000	30,000	ร้อยละของหลักสูตรที่ได้รับการพัฒนาให้กับอาสาสมัครและแกนนำ	แกนนำ อาสาสมัครมีทักษะความรู้ความชำนาญในการดูแลสุขภาพของประชาชน	สำนักปลัด อบต.
10	ฟื้นฟู และจัดการผลกระทบจากการแพร่ระบาดของโรคเชื้อ	เพื่อให้ผู้ที่ได้รับผลกระทบจากการแพร่ระบาดได้รับการช่วยเหลือ	ประชาชนตำบลเกาะหมาก	50,000	50,000	50,000	50,000	50,000	ร้อยละของผู้ได้รับผลกระทบที่ได้รับการช่วยเหลือ	ผู้ได้รับผลกระทบได้รับการช่วยเหลืออย่างรวดเร็วและมีประสิทธิภาพทั่วถึงทุกคน	สำนักปลัด อบต.
11	กำหนดข้อตกลง กติกาในครอบครัว หมู่บ้าน ตำบลในในเรื่องเฝ้าระวังโรคติดต่อ	เพื่อให้มีกติกาข้อตกลงร่วมกันในเรื่องเฝ้าระวังโรคติดต่อ	ประชาชนตำบลเกาะหมาก	30,000	30,000	30,000	30,000	30,000	ข้อตกลงหรือกติกาที่กำหนดขึ้น	ประชาชนได้รับการดูแลเฝ้าระวังให้ปลอดภัยจากโรคติดต่อต่างๆ	สำนักปลัด อบต.

2. บัญชีโครงการพัฒนาท้องถิ่น

แบบ ผ. 02

รายละเอียดโครงการพัฒนา
แผนพัฒนาท้องถิ่น(พ.ศ.2566-2570)
องค์การบริหารส่วนตำบลเกาะหมาก

ก. ยุทธศาสตร์จังหวัดที่ 3 การพัฒนาคนคุณภาพ สังคมคุณธรรม สู่เมืองแห่งภูมิปัญญา สุขภาวะยั่งยืน

ข. ยุทธศาสตร์การพัฒนาของ อปท. ในเขตจังหวัดที่ 1 การเสริมสร้างความมั่นคง

ยุทธศาสตร์ที่ 2 การพัฒนาคนและสังคมให้มีคุณภาพ

2.4 แผนงานสาธารณสุข

ที่	โครงการ/กิจกรรม	วัตถุประสงค์	เป้าหมาย (ผลผลิตของ โครงการ)	งบประมาณ					ตัวชี้วัด (KPI)	ผลที่คาดว่าจะ จะได้รับ	หน่วยงาน รับผิดชอบหลัก
				2566 (บาท)	2567 (บาท)	2568 (บาท)	2569 (บาท)	2570 (บาท)			
12	ปรับเปลี่ยนพฤติกรรมบุคคล และครอบครัวในการเฝ้าระวัง การป้องกันโรค	เพื่อป้องกันและเฝ้าระวังการ แพร่ระบาดของโรคต่างๆ	พื้นที่ตำบล เกาะหมาก	20,000	20,000	20,000	20,000	20,000	ร้อยละของครัวเรือนที่ ได้เข้าร่วมปรับเปลี่ยน พฤติกรรม	ประชาชนสามารถปรับ เปลี่ยนพฤติกรรมที่ลด ความเสี่ยงในการติดเชื้อ ต่างๆ	สำนักปลัด อบต.
13	สื่อสารประชาสัมพันธ์ สร้าง ความประทับใจเกี่ยวกับการ แพร่ระบาดของโรคติดต่อ	เพื่อให้ประชาชนมีความรู้ ความเข้าใจเกี่ยวกับการแพร่ ระบาดของโรคติดต่อ	ประชาชนตำบล เกาะหมาก	50,000	50,000	50,000	50,000	50,000	จำนวนครั้งที่ได้จัด กิจกรรมเผยแพร่ ประชาสัมพันธ์	ประชาชนมีความรู้ความ เข้าใจเกี่ยวกับการแพร่ ระบาดของโรคติดต่อ ต่างๆ	สำนักปลัด อบต.
14	ชุมชนต้นแบบปลอด แอลกอฮอล์	เพื่อให้มีชุมชนตัวอย่างในการ ลด ละ เลิกแอลกอฮอล์	ประชาชน ตำบลเกาะหมาก	30,000	30,000	30,000	30,000	30,000	ร้อยละของชุมชนต้นแบบ ปลอดแอลกอฮอล์	ประชาชนสามารถศึกษา เรียนรู้เรื่องการลดละเลิก แอลกอฮอล์ได้จากชุมชน ต้นแบบ	สำนักปลัด อบต.

2. บัญชีโครงการพัฒนาท้องถิ่น

รายละเอียดโครงการพัฒนา
แผนพัฒนาท้องถิ่น(พ.ศ.2566-2570)
องค์การบริหารส่วนตำบลเกาะหมาก

ก. ยุทธศาสตร์จังหวัดที่ 3 การพัฒนาคนคุณภาพ สังคมคุณธรรม สู่เมืองแห่งภูมิปัญญา สุขภาวะยั่งยืน

ข. ยุทธศาสตร์การพัฒนาของ อปท. ในเขตจังหวัดที่ 1 การเสริมสร้างความมั่นคง

ยุทธศาสตร์ที่ 2 การพัฒนาคนและสังคมให้มีคุณภาพ

2.4 แผนงานสาธารณสุข

ที่	โครงการ/กิจกรรม	วัตถุประสงค์	เป้าหมาย (ผลผลิตของ โครงการ)	งบประมาณ					ตัวชี้วัด (KPI)	ผลที่คาดว่าจะ ได้รับ	หน่วยงาน รับผิดชอบหลัก
				2566 (บาท)	2567 (บาท)	2568 (บาท)	2569 (บาท)	2570 (บาท)			
15	ปรับสภาพแวดล้อมที่เอื้อต่อการเฝ้าระวังป้องกันโรคติดต่อ	เพื่อป้องกันและเฝ้าระวังการแพร่ระบาดของโรคต่างๆ	ทำความสะอาดสถานที่สาธารณะ สำนักงาน ฯลฯ โดยการฉีดที่ล้างมือ จุดล้างมือด้วยเจลและแอลกอฮอล์ ในพื้นที่ตำบลเกาะหมาก	50,000	50,000	50,000	50,000	50,000	ร้อยละของสถานที่ที่ได้มีการปรับสภาพแวดล้อม	สามารถป้องกันการแพร่ระบาดของเชื้อโรคต่างๆได้อย่างมีประสิทธิภาพ	สำนักปลัด อบต.
16	ปรับสภาพแวดล้อมให้ปลอดภัยหรือเอื้อต่อการดูแลสุขภาพ	เพื่อให้ประชาชนมีสุขภาพแวดล้อมที่ดีมีความปลอดภัย	ปรับสภาพแวดล้อมภายในตำบลเกาะหมาก	100,000	100,000	100,000	100,000	100,000	ร้อยละของสภาพแวดล้อมที่ได้รับการปรับสภาพให้เอื้อต่อการดูแลสุขภาพ	มีสภาพแวดล้อมที่ดีปลอดภัย เอื้อต่อการดูแลสุขภาพของประชาชน	สำนักปลัด อบต.

2. บัญชีโครงการพัฒนาท้องถิ่น

รายละเอียดโครงการพัฒนา
แผนพัฒนาท้องถิ่น(พ.ศ.2566-2570)
องค์การบริหารส่วนตำบลเกาะหมาก

- ก. ยุทธศาสตร์จังหวัดที่ 3 การพัฒนาคุณภาพ สังคมคุณธรรม สู่เมื่อแห่งภูมิปัญญา สุขภาวะยั่งยืน
- ข. ยุทธศาสตร์การพัฒนาของ อปท. ในเขตจังหวัดที่ 5 การพัฒนาและเสริมสร้างศักยภาพทรัพยากรมนุษย์
- ยุทธศาสตร์ที่ 2 การพัฒนาคนและสังคมให้มีคุณภาพ

2.4 แผนงานสาธารณสุข

ที่	โครงการ/กิจกรรม	วัตถุประสงค์	เป้าหมาย (ผลผลิตของ โครงการ)	งบประมาณ					ตัวชี้วัด (KPI)	ผลที่คาดว่าจะ ได้รับ	หน่วยงาน รับผิดชอบหลัก
				2566 (บาท)	2567 (บาท)	2568 (บาท)	2569 (บาท)	2570 (บาท)			
17	จัดตั้งกลุ่มหรือสนับสนุนให้มีอาสาสมัครในการดูแลสุขภาพ	เพื่อให้มีกลุ่มอาสาสมัครในการดูแลสุขภาพของประชาชนตำบลเกาะหมาก	จัดตั้งกลุ่มหรืออาสาสมัครดูแลสุขภาพ	20,000	20,000	20,000	20,000	20,000	ร้อยละของกลุ่มหรืออาสาสมัครที่ได้จัดตั้งขึ้น	มีกลุ่มหรืออาสาสมัครที่สามารถดูแลสุขภาพให้กับคนในชุมชนได้อย่างมีประสิทธิภาพ	สำนักปลัด อบต.
18	จัดตั้งศูนย์การเรียนรู้เกี่ยวกับการดูแลสุขภาพ	เพื่อให้มีศูนย์การเรียนรู้ที่ประชาชนได้ศึกษาเรียนรู้เรื่องการดูแลสุขภาพ	ศูนย์การเรียนรู้การดูแลสุขภาพ	20,000	20,000	20,000	20,000	20,000	ศูนย์การเรียนรู้ที่ได้จัดตั้งขึ้น	ประชาชนมีศูนย์การเรียนรู้ในการศึกษาข้อมูลเรื่องการดูแลสุขภาพ	สำนักปลัด อบต.
19	จัดตั้งศูนย์กายอุปกรณ์	เพื่อให้มีศูนย์กายอุปกรณ์ช่วยดูแลฟื้นฟูสมรรถภาพให้กับคนในตำบล	จัดตั้งศูนย์กายอุปกรณ์	200,000	200,000	200,000	200,000	200,000	ศูนย์กายอุปกรณ์ที่ได้จัดตั้งขึ้น	ประชาชนมีศูนย์การเรียนรู้ในการศึกษาข้อมูลเรื่องการดูแลสุขภาพ	สำนักปลัด อบต.

2. บัญชีโครงการพัฒนาท้องถิ่น

รายละเอียดโครงการพัฒนา
แผนพัฒนาท้องถิ่น(พ.ศ.2566-2570)
องค์การบริหารส่วนตำบลเกาะหมาก

- ก. ยุทธศาสตร์จังหวัดที่ 3 การพัฒนาคนคุณภาพ สังคมคุณธรรม สู่เมื่อแห่งภูมิปัญญา สุขภาวะยั่งยืน
 - ข. ยุทธศาสตร์การพัฒนาของ อปท. ในเขตจังหวัดที่ 5 การพัฒนาและเสริมสร้างศักยภาพทรัพยากรมนุษย์
- ยุทธศาสตร์ที่ 2 การพัฒนาคนและสังคมให้มีคุณภาพ

2.4 แผนงานสาธารณสุข

ที่	โครงการ/กิจกรรม	วัตถุประสงค์	เป้าหมาย (ผลผลิตของ โครงการ)	งบประมาณ					ตัวชี้วัด (KPI)	ผลที่คาดว่าจะ จะได้รับ	หน่วยงาน รับผิดชอบหลัก
				2566 (บาท)	2567 (บาท)	2568 (บาท)	2569 (บาท)	2570 (บาท)			
20	พัฒนาระบบข้อมูลสุขภาพและนำมาใช้เพื่อออกแบบดูแลช่วยเหลือทางด้านสุขภาพของประชาชน	เพื่อให้มีระบบข้อมูลที่เป็นปัจจุบันสามารถนำมาใช้ในการดูแลช่วยเหลือได้อย่างมีประสิทธิภาพ	ระบบสุขภาพตำบลเกาะหมาก	200,000	200,000	200,000	200,000	200,000	ระบบข้อมูลสุขภาพที่ได้พัฒนา	มีระบบข้อมูลสุขภาพที่ทันสมัย เป็นปัจจุบันสามารถนำมาใช้ในการออกแบบช่วยเหลือได้อย่างมีประสิทธิภาพ	สำนักปลัด อบต.
21	จัดตั้งกองทุนและสวัสดิการดูแลสุขภาพของชุมชน	เพื่อให้มีกองทุนและสวัสดิการในการดูแลสุขภาพของประชาชนในตำบลเกาะหมาก	จัดตั้งกองทุนและสวัสดิการตำบลเกาะหมาก	100,000	100,000	100,000	100,000	100,000	กองทุนและสวัสดิการที่ได้จัดตั้งขึ้น	ประชาชนมีกองทุนและสวัสดิการในการดูแลสุขภาพทำให้คุณภาพชีวิตดีขึ้น	สำนักปลัด อบต.

2. บัญชีโครงการพัฒนาท้องถิ่น

แบบ ผ. 02

รายละเอียดโครงการพัฒนา
แผนพัฒนาท้องถิ่น(พ.ศ.2566-2570)
องค์การบริหารส่วนตำบลเกาะหมาก

- ก. ยุทธศาสตร์จังหวัดที่ 3 การพัฒนาคนคุณภาพ สังคมคุณธรรม สู่เมื่อแห่งภูมิปัญญา สุขภาวะยั่งยืน
ข. ยุทธศาสตร์การพัฒนาของ อปท. ในเขตจังหวัดที่ 5 การพัฒนาและเสริมสร้างศักยภาพทรัพยากรมนุษย์
ยุทธศาสตร์ที่ 2 การพัฒนาคนและสังคมให้มีคุณภาพ

2.4 แผนงานสาธารณสุข

ที่	โครงการ/กิจกรรม	วัตถุประสงค์	เป้าหมาย (ผลผลิตของ โครงการ)	งบประมาณ					ตัวชี้วัด (KPI)	ผลที่คาดว่าจะ จะได้รับ	หน่วยงาน รับผิดชอบหลัก
				2566 (บาท)	2567 (บาท)	2568 (บาท)	2569 (บาท)	2570 (บาท)			
22	ตั้งกฎ กติกาข้อตกลงร่วมกัน ในการดูแลสุขภาพชุมชน	เพื่อให้มีกฎ กติกา ข้อตกลง ร่วมกันในการดูแลสุขภาพ ชุมชนให้มีความสมบูรณ์ แข็งแรง	กฎ กติกา ข้อตกลง ร่วมกันในการดูแล สุขภาพชุมชนให้มี ความสมบูรณ์แข็งแรง	20,000	20,000	20,000	20,000	20,000	กฎ กติกา ข้อตกลงร่วม ที่ได้จัดตั้งขึ้นในชุมชน	ประชาชนมีสุขภาพร่าง กายแข็งแรงขึ้น จากการ ปฏิบัติตามกฎ กติกา ข้อตกลงของชุมชน	สำนักปลัด อบต.
23	จัดดูแลสุขภาพต่อเนื่องที่บ้าน โดยบุคลากรสาธารณสุขและ อาสาสมัคร	เพื่อให้ประชาชนมีผู้ดูแลเรื่อง สุขภาพอย่างต่อเนื่องจาก บุคลากรผู้มีความรู้	ประชาชนตำบล เกาะหมาก	120,000	120,000	120,000	120,000	120,000	ร้อยละของประชาชนที่ ได้รับการดูแลสุขภาพ อย่างต่อเนื่อง	ประชาชนมีคุณภาพชีวิต ที่ดีขึ้น	สำนักปลัด อบต.
24	รณรงค์ประชาสัมพันธ์ ให้ความรู้ด้านสุขภาพหลาย รูปแบบ	เพื่อให้ประชาชนได้รับความรู้ ข้อมูลด้านสุขภาพในหลากหลาย หลายรูปแบบ	ประชาชนตำบล เกาะหมาก	10,000	10,000	10,000	10,000	10,000	ร้อยละของประชาชนที่ ได้รับความรู้ที่หลากหลาย เรื่องสุขภาพ	ประชาชนมีความรู้ด้าน สุขภาพมากขึ้นมีสุขภาพ ร่างกายแข็งแรง	สำนักปลัด อบต.

2. บัญชีโครงการพัฒนาท้องถิ่น

แบบ ผ. 02

รายละเอียดโครงการพัฒนา
แผนพัฒนาท้องถิ่น(พ.ศ.2566-2570)
องค์การบริหารส่วนตำบลเกาะหมาก

- ก. ยุทธศาสตร์จังหวัดที่ 3 การพัฒนาคุณภาพ สังคมคุณธรรม สู่เมื่อแห่งภูมิปัญญา สุขภาวะยั่งยืน
ข. ยุทธศาสตร์การพัฒนาของ อปท. ในเขตจังหวัดที่ 5 การพัฒนาและเสริมสร้างศักยภาพทรัพยากรมนุษย์
ยุทธศาสตร์ที่ 2 การพัฒนาคนและสังคมให้มีคุณภาพ

2.4 แผนงานสาธารณสุข

ที่	โครงการ/กิจกรรม	วัตถุประสงค์	เป้าหมาย (ผลผลิตของ โครงการ)	งบประมาณ					ตัวชี้วัด (KPI)	ผลที่คาดว่าจะ จะได้รับ	หน่วยงาน รับผิดชอบหลัก
				2566 (บาท)	2567 (บาท)	2568 (บาท)	2569 (บาท)	2570 (บาท)			
25	ผู้นำต้นแบบ และผู้นำด้าน สุขภาพ ทั้งการจัดการโรค พฤติกรรมเสี่ยงและการ ส่งเสริมสุขภาพ	เพื่อให้มีผู้นำเป็นแบบอย่างใน การดูแล ส่งเสริมสุขภาพของ ประชาชน	ประชาชนตำบล เกาะหมาก	30,000	30,000	30,000	30,000	30,000	ร้อยละของผู้นำต้นแบบ และผู้นำด้านสุขภาพ ตำบลเกาะหมาก	มีผู้นำต้นแบบและผู้นำ ด้านสุขภาพสามารถ ดำเนินงานด้านส่งเสริม สุขภาพให้กับประชาชน ได้อย่างมีประสิทธิภาพ	สำนักปลัด อบต.
26	กำหนดมาตรการทางสังคม เพื่อการดูแลสุขภาพช่วยเหลือ กลุ่มเป้าหมาย	เพื่อให้มีมาตรการในการดูแล สุขภาพของประชาชน	ประชาชนตำบล เกาะหมาก	20,000	20,000	20,000	20,000	20,000	ร้อยละของมาตรการทาง สังคมที่ได้ดำเนินการ	ประชาชนได้รับการดูแล ด้านสุขภาพอย่างทั่วถึง ทุกกลุ่มเป้าหมาย	สำนักปลัด อบต.
27	บริการตรวจคัดกรองสารพิษ ตกค้างในเกษตรกร	เพื่อให้เกษตรกรได้รับการ ตรวจคัดกรองสารพิษตกค้าง ในร่างกาย	เกษตรกรตำบล เกาะหมาก	50,000	50,000	50,000	50,000	50,000	ร้อยละของเกษตรกรที่ได้ รับการตรวจคัดกรอง สารพิษตกค้าง	เกษตรกรมีสุขภาพร่าง กายแข็งแรงปลอดจาก สารเคมี	สำนักปลัด อบต.

2. บัญชีโครงการพัฒนาท้องถิ่น

แบบ ผ. 02

รายละเอียดโครงการพัฒนา
แผนพัฒนาท้องถิ่น(พ.ศ.2566-2570)
องค์การบริหารส่วนตำบลเกาะหมาก

- ก. ยุทธศาสตร์จังหวัดที่ 3 การพัฒนาคุณภาพ สังคมคุณธรรม สู่เมื่อแห่งภูมิปัญญา สุขภาวะยั่งยืน
ข. ยุทธศาสตร์การพัฒนาของ อบท. ในเขตจังหวัดที่ 5 การพัฒนาและเสริมสร้างศักยภาพทรัพยากรมนุษย์
ยุทธศาสตร์ที่ 2 การพัฒนาคนและสังคมให้มีคุณภาพ

2.4 แผนงานสาธารณสุข

ที่	โครงการ/กิจกรรม	วัตถุประสงค์	เป้าหมาย (ผลผลิตของ โครงการ)	งบประมาณ					ตัวชี้วัด (KPI)	ผลที่คาดว่าจะ จะได้รับ	หน่วยงาน รับผิดชอบหลัก
				2566 (บาท)	2567 (บาท)	2568 (บาท)	2569 (บาท)	2570 (บาท)			
28	รณรงค์และป้องกันนักสูบบุหรี่ใหม่ นักสูบบุหรี่มือสองและลดละเลิกการสูบบุหรี่	เพื่อเป็นการรณรงค์ให้ประชาชนลดละเลิกสูบบุหรี่	ประชาชนที่สูบบุหรี่	20,000	20,000	20,000	20,000	20,000	ร้อยละของประชาชนที่ลดละเลิกการสูบบุหรี่	ประชาชนลดละเลิกการสูบบุหรี่ลง สุขภาพร่างกายแข็งแรงขึ้น	สำนักปลัด อบต.
29	จัดตั้งกลุ่ม ชมรมในการป้องกัน ลด ละ เลิกการสูบบุหรี่	เพื่อให้มีกลุ่มชมรมเป็นแบบอย่างในการลด ละ เลิกสูบบุหรี่	จัดตั้งกลุ่ม ชมรมลด ละ เลิกการสูบบุหรี่	30,000	30,000	30,000	30,000	30,000	ร้อยละของสมาชิกกลุ่มหรือชมรมที่ได้จัดตั้งขึ้น	มีกลุ่ม ชมรมที่เป็นแบบอย่างให้เด็กและเยาวชนได้ศึกษาหรือขอคำแนะนำในการลดละเลิกสูบบุหรี่	สำนักปลัด อบต.
30	จัดตั้งศูนย์บำบัดเพื่อป้องกันและลด ละ เลิกสูบบุหรี่	เพื่อให้มีสถานที่ในการช่วยบำบัดรักษาป้องกันให้กับประชาชนที่ต้องการลด ละ เลิกการสูบบุหรี่	จัดตั้งศูนย์บำบัด การป้องกัน ลด ละ เลิกสูบบุหรี่	20,000	20,000	20,000	20,000	20,000	ศูนย์บำบัดที่ได้จัดตั้งขึ้น	ประชาชนมีศูนย์ที่ช่วยบำบัดป้องกันและขอคำปรึกษาในการลดละเลิกบุหรี่ในชุมชน	สำนักปลัด อบต.

2. บัญชีโครงการพัฒนาท้องถิ่น

รายละเอียดโครงการพัฒนา
แผนพัฒนาท้องถิ่น(พ.ศ.2566-2570)
องค์การบริหารส่วนตำบลเกาะหมาก

- ก. ยุทธศาสตร์จังหวัดที่ 3 การพัฒนาคุณภาพ สังคมคุณธรรม สู่เมื่อแห่งภูมิปัญญา สุขภาวะยั่งยืน
 - ข. ยุทธศาสตร์การพัฒนาของ อปท. ในเขตจังหวัดที่ 5 การพัฒนาและเสริมสร้างศักยภาพทรัพยากรมนุษย์
- ยุทธศาสตร์ที่ 2 การพัฒนาคนและสังคมให้มีคุณภาพ

2.4 แผนงานสาธารณสุข

ที่	โครงการ/กิจกรรม	วัตถุประสงค์	เป้าหมาย (ผลผลิตของ โครงการ)	งบประมาณ					ตัวชี้วัด (KPI)	ผลที่คาดว่าจะ จะได้รับ	หน่วยงาน รับผิดชอบหลัก
				2566 (บาท)	2567 (บาท)	2568 (บาท)	2569 (บาท)	2570 (บาท)			
31	ป้องกันและแก้ไขปัญหาโรค อุบัติใหม่ (9 กิจกรรม)	เพื่อควบคุมป้องกันโรคระบาด และโรคอุบัติใหม่ในตำบล	กิจกรรมการป้องกัน และแก้ไข จำนวน 9 กิจกรรม	100,000	100,000	100,000	100,000	100,000	จำนวนกิจกรรมที่ได้ ดำเนินการ	ประชาชนมีความรู้และ สามารถป้องกันตนเอง จากอุบัติใหม่ได้	สำนักปลัด อบต.
32	พัฒนาคุณภาพผู้ทำหน้าที่ดูแล สุขภาพในหมู่บ้าน (6 กิจกรรม)	เพื่อให้ผู้ทำหน้าที่ดูแลสุขภาพ ในหมู่บ้านมีศักยภาพในการ ทำหน้าที่อย่างมีประสิทธิภาพ	กิจกรรมการพัฒนา จำนวน 6 กิจกรรม	50,000	50,000	50,000	50,000	50,000	จำนวนผู้ทำหน้าที่ดูแล สุขภาพในหมู่บ้านที่เข้า ร่วมโครงการ	ผู้ทำหน้าที่ดูแลสุขภาพ ในหมู่บ้านมีความรู้ความ สามารถดูแลสุขภาพ ของประชาชนได้อย่างมี ประสิทธิภาพ	สำนักปลัด อบต.
33	พัฒนาคุณภาพระบบอนามัย สิ่งแวดล้อมด้านการจัดการ สุขาภิบาล อาหารและการจัด การคุณภาพน้ำบริโภค	เพื่อพัฒนาระบบบริการด้าน อนามัยสิ่งแวดล้อม 4 ด้าน และเพื่อให้ประชาชนมี คุณภาพชีวิตที่ดี	ระบบบริการด้าน อนามัยสิ่งแวดล้อม	100,000	100,000	100,000	100,000	100,000	การผ่านเกณฑ์การประเมิน คุณภาพระบบบริการ อนามัยสิ่งแวดล้อม (EHA)	ประชาชนมีคุณภาพชีวิต ที่ดี มีระบบบริการอนามัย สิ่งแวดล้อมที่มีคุณภาพ	สำนักปลัด อบต.

2. บัญชีโครงการพัฒนาท้องถิ่น

รายละเอียดโครงการพัฒนา
แผนพัฒนาท้องถิ่น(พ.ศ.2566-2570)
องค์การบริหารส่วนตำบลเกาะหมาก

- ก. ยุทธศาสตร์จังหวัดที่ 3 การพัฒนาคนคุณภาพ สังคมคุณธรรม สู่เมื่อแห่งภูมิปัญญา สุขภาวะยั่งยืน
ข. ยุทธศาสตร์การพัฒนาของ อปท. ในเขตจังหวัดที่ 5 การพัฒนาและเสริมสร้างศักยภาพทรัพยากรมนุษย์
ยุทธศาสตร์ที่ 2 การพัฒนาคนและสังคมให้มีคุณภาพ

2.4 แผนงานสาธารณสุข

ที่	โครงการ/กิจกรรม	วัตถุประสงค์	เป้าหมาย (ผลผลิตของ โครงการ)	งบประมาณ					ตัวชี้วัด (KPI)	ผลที่คาดว่าจะ จะได้รับ	หน่วยงาน รับผิดชอบหลัก
				2566 (บาท)	2567 (บาท)	2568 (บาท)	2569 (บาท)	2570 (บาท)			
34	สัตว์ปลอดโรค คนปลอดภัย จากโรคพิษสุนัขบ้า	เพื่อให้ประชาชนปลอดภัย จากโรคพิษสุนัขบ้า	การป้องกันโรคพิษ สุนัขบ้าในหมาและ แมวภายในตำบล	50,000	50,000	50,000	50,000	50,000	จำนวนผู้ป่วยจากโรคพิษ สุนัขบ้า	ไม่เกิดโรคพิษสุนัขบ้า ในตำบลเกาะหมาก และ สุนัขและแมวได้รับการ ฉีดวัคซีนป้องกันทุกตัว	สำนักปลัด อบต.
35	สำรวจและปรับปรุงข้อมูล พื้นฐานตำบลสุขภาวะ	เพื่อใช้เป็นข้อมูลในการดำ เนินการวางแผนพัฒนา ตำบลในด้านต่างๆ	จ้างเหมาบุคคลลง พื้นที่สำรวจข้อมูล พื้นฐานของตำบล เกาะหมาก	500,000	100,000	100,000	100,000	100,000	ข้อมูลพื้นฐานตำบล สุขภาวะ	การวางแผนพัฒนาตำบล มีประสิทธิภาพตรงกับ ข้อมูลจริงในพื้นที่	สำนักปลัด อบต.
36	จัดให้มีการปรับบริการหลาย รูปแบบทั้งในลักษณะลดปัจจัย เสี่ยงและเพิ่มปัจจัยเสริม ทางด้านสุขภาพ	เพื่อให้การบริการประชาชน มีประสิทธิภาพมากขึ้น	ประชาชน ตำบลเกาะหมาก	50,000	50,000	50,000	50,000	50,000	ร้อยละของบริการที่ได้ ดำเนินการ	การบริการประชาชนมี ประสิทธิภาพประชาชน ได้รับการคุ้มครอง	สำนักปลัด อบต.

2. บัญชีโครงการพัฒนาท้องถิ่น

รายละเอียดโครงการพัฒนา
แผนพัฒนาท้องถิ่น(พ.ศ.2566-2570)
องค์การบริหารส่วนตำบลเกาะหมาก

- ก. ยุทธศาสตร์จังหวัดที่ 3 การพัฒนาคนคุณภาพ สังคมคุณธรรม สู่เมื่อแห่งภูมิปัญญา สุขภาวะยั่งยืน
 - ข. ยุทธศาสตร์การพัฒนาของ อปท. ในเขตจังหวัดที่ 5 การพัฒนาและเสริมสร้างศักยภาพทรัพยากรมนุษย์
- ยุทธศาสตร์ที่ 2 การพัฒนาคนและสังคมให้มีคุณภาพ

2.4 แผนงานสาธารณสุข

ที่	โครงการ/กิจกรรม	วัตถุประสงค์	เป้าหมาย (ผลผลิตของ โครงการ)	งบประมาณ					ตัวชี้วัด (KPI)	ผลที่คาดว่าจะ ได้รับ	หน่วยงาน รับผิดชอบหลัก
				2566 (บาท)	2567 (บาท)	2568 (บาท)	2569 (บาท)	2570 (บาท)			
37	ฝึกอบรมให้ความรู้เกี่ยวกับการใช้ยา	เพื่อให้ประชาชนมีความรู้ความเข้าใจเกี่ยวกับการใช้ยาอย่างถูกต้องไม่ก่อให้เกิดอันตรายต่อชีวิต	ฝึกอบรมการใช้ยาให้แก่ประชาชน ม.1-11 ตำบลเกาะหมาก	50,000	50,000	50,000	50,000	50,000	จำนวนผู้เข้าร่วมโครงการ	ประชาชนมีความรู้ความเข้าใจเกี่ยวกับการใช้ยาอย่างถูกต้องเหมาะสม	สำนักปลัด อบต.
38	จัดตั้งศูนย์บริการสาธารณสุขขั้นมูลฐาน ระดับหมู่บ้าน	เพื่อเป็นการให้บริการด้านสุขภาพอนามัยเบื้องต้นแก่ชุมชน	จัดตั้งศูนย์บริการสาธารณสุขขั้นมูลฐานระดับหมู่บ้าน	200,000	200,000	200,000	200,000	200,000	ศูนย์บริการสาธารณสุขขั้นมูลฐานที่ได้จัดตั้งขึ้น	ประชาชนมีสุขภาพอนามัยดีขึ้น	สำนักปลัด อบต.
39	ลดและคัดแยกขยะมูลฝอยต้นทางตามหลัก 3 Rs (Reduce, Reuse, Recycle)	เพื่อส่งเสริมให้ประชาชนคัดแยกขยะ ลดปริมาณขยะในตำบล	ประชาชน ม.1-11 ตำบลเกาะหมาก	50,000	50,000	50,000	50,000	50,000	ปริมาณขยะที่ลดลง	ปริมาณขยะที่เข้าสู่ระบบการกำจัดลดลงสิ่งแวดล้อมดีขึ้น	สำนักปลัด อบต.

2. บัญชีโครงการพัฒนาท้องถิ่น

รายละเอียดโครงการพัฒนา
แผนพัฒนาท้องถิ่น(พ.ศ.2566-2570)
องค์การบริหารส่วนตำบลเกาะหมาก

- ก. ยุทธศาสตร์จังหวัดที่ 3 การพัฒนาคุณภาพ สังคมคุณธรรม สู่เมื่อแห่งภูมิปัญญา สุขภาวะยั่งยืน
ข. ยุทธศาสตร์การพัฒนาของ อปท. ในเขตจังหวัดที่ 5 การพัฒนาและเสริมสร้างศักยภาพทรัพยากรมนุษย์
ยุทธศาสตร์ที่ 2 การพัฒนาคนและสังคมให้มีคุณภาพ

2.4 แผนงานสาธารณสุข

ที่	โครงการ/กิจกรรม	วัตถุประสงค์	เป้าหมาย (ผลผลิตของ โครงการ)	งบประมาณ					ตัวชี้วัด (KPI)	ผลที่คาดว่าจะ จะได้รับ	หน่วยงาน รับผิดชอบหลัก
				2566 (บาท)	2567 (บาท)	2568 (บาท)	2569 (บาท)	2570 (บาท)			
40	จัดตั้งแหล่งเรียนรู้ด้านการจัดการขยะมูลฝอย	เพื่อให้ประชาชนได้ศึกษาเรียนรู้เรื่องการจัดการขยะ	แหล่งเรียนรู้ด้านการจัดการขยะมูลฝอย จำนวน 5 แห่ง	250,000	-	-	-	-	จำนวนแหล่งเรียนรู้ที่ได้จัดตั้ง	มีแหล่งเรียนรู้ให้ประชาชนศึกษาเป็นแบบอย่างด้านการจัดการขยะ	สำนักปลัด อบต.
41	ลดการใช้พลาสติกและโฟมและโฟมลง	เพื่อลดปริมาณของพลาสติกและโฟมลง	ลดการใช้พลาสติกและโฟมในพื้นที่ตำบลเกาะหมาก	20,000	20,000	20,000	20,000	20,000	ปริมาณขยะพลาสติกและโฟมที่ลดลง	ประชาชนหันมาใช้ถุงผ้าและวัสดุที่เป็นมิตรกับสิ่งแวดล้อมมากขึ้น	สำนักปลัด อบต.
42	ขยะแลกไข่	เพื่อป้องกันปัญหาผลกระทบต่อสิ่งแวดล้อมและสุขภาพอนามัยของประชาชนที่เกิดจากของเสียอันตราย	ประชาชน ม.1-11 ตำบลเกาะหมาก	25,000	25,000	25,000	25,000	25,000	ครัวเรือนในพื้นที่ตำบลเกาะหมากมีการคัดแยกขยะอันตราย	สามารถป้องกันปัญหาผลกระทบต่อสิ่งแวดล้อมและสุขภาพอนามัยของประชาชนที่เกิดจากของเสียอันตราย	สำนักปลัด อบต.

2. บัญชีโครงการพัฒนาท้องถิ่น

แบบ ผ. 02

รายละเอียดโครงการพัฒนา
แผนพัฒนาท้องถิ่น(พ.ศ.2566-2570)
องค์การบริหารส่วนตำบลเกาะหมาก

- ก. ยุทธศาสตร์จังหวัดที่ 3 การพัฒนาคุณภาพ สังคมคุณธรรม สู่เมื่อแห่งภูมิปัญญา สุขภาวะยั่งยืน
ข. ยุทธศาสตร์การพัฒนาของ อปท. ในเขตจังหวัดที่ 5 การพัฒนาและเสริมสร้างศักยภาพทรัพยากรมนุษย์
ยุทธศาสตร์ที่ 2 การพัฒนาคนและสังคมให้มีคุณภาพ

2.4 แผนงานสาธารณสุข

ที่	โครงการ/กิจกรรม	วัตถุประสงค์	เป้าหมาย (ผลผลิตของ โครงการ)	งบประมาณ					ตัวชี้วัด (KPI)	ผลที่คาดว่าจะ จะได้รับ	หน่วยงาน รับผิดชอบหลัก
				2566 (บาท)	2567 (บาท)	2568 (บาท)	2569 (บาท)	2570 (บาท)			
43	เยาวชนไทยห่างไกลยาเสพติด	เพื่อป้องกันการแพร่ระบาดของยาเสพติดในสถานศึกษา	เด็กและเยาวชนตำบลเกาะหมาก	17,800	17,800	17,800	17,800	17,800	กลุ่มเสี่ยงเด็กและเยาวชนจำนวน 80 คน	เยาวชนมีจิตสำนึกในการป้องกันและแก้ไขปัญหายาเสพติดเพิ่มขึ้น	สำนักปลัด อบต.
44	จัดตั้งศูนย์บริการสาธารณสุขจำนวน 3 ศูนย์	เพื่อให้มีศูนย์บริการตรวจรักษาโรคเบื้องต้นให้คำปรึกษาดูแลสุขภาพให้แก่ประชาชน	ศูนย์บริการสาธารณสุขจำนวน 3 ศูนย์	200,000	200,000	200,000	200,000	200,000	ศูนย์บริการสาธารณสุขที่ได้จัดตั้งขึ้น	ประชาชนมีสุขภาพแข็งแรงขึ้น มีความรู้เรื่องการดูแลสุขภาพเบื้องต้นมากขึ้น	สำนักปลัด อบต.
45	บ้านน่าอยู่ (ให้ประชาชนรักษาความสะอาดของบ้าน)	เพื่อส่งเสริมให้ประชาชนดูแลรักษาความสะอาดของบ้านเรือนมีสุขภาวะที่ดีขึ้น	หมู่ 1-11 ตำบลเกาะหมาก	100,000	100,000	100,000	100,000	100,000	จำนวนบ้านที่เข้าร่วมโครงการ	บ้านเรือนของประชาชนสะอาด น่าอยู่ มีสุขภาวะที่ดีขึ้นทั้งตำบล	สำนักปลัด อบต.

2. บัญชีโครงการพัฒนาท้องถิ่น

รายละเอียดโครงการพัฒนา
แผนพัฒนาท้องถิ่น(พ.ศ.2566-2570)
องค์การบริหารส่วนตำบลเกาะหมาก

- ก. ยุทธศาสตร์จังหวัดที่ 3 การพัฒนาคนคุณภาพ สังคมคุณธรรม สู่เมื่อแห่งภูมิปัญญา สุขภาวะยั่งยืน
ข. ยุทธศาสตร์การพัฒนาของ อปท. ในเขตจังหวัดที่ 5 การพัฒนาและเสริมสร้างศักยภาพทรัพยากรมนุษย์
ยุทธศาสตร์ที่ 2 การพัฒนาคนและสังคมให้มีคุณภาพ

2.4 แผนงานสาธารณสุข

ที่	โครงการ/กิจกรรม	วัตถุประสงค์	เป้าหมาย (ผลผลิตของ โครงการ)	งบประมาณ					ตัวชี้วัด (KPI)	ผลที่คาดว่าจะ จะได้รับ	หน่วยงาน รับผิดชอบหลัก
				2566 (บาท)	2567 (บาท)	2568 (บาท)	2569 (บาท)	2570 (บาท)			
46	ร้านค้าชุมชนปลอดสารพิษ	เพื่อให้ประชาชนได้มีสินค้า ปลอดสารพิษไว้อุปโภคบริโภค	ร้านค้าชุมชนปลอด สารพิษ	100,000	100,000	100,000	100,000	100,000	ร้านค้าชุมชนปลอดสาร พิษที่จัดตั้งขึ้น	ประชาชนได้บริโภคสินค้า ปลอดสารพิษมากขึ้น	สำนักปลัด อบต.
47	กำจัดลูกน้ำยุงลายป้องกันภัย ร้ายไข้เลือดออก	เพื่อให้ประชาชนกลุ่มเสี่ยงมี ความรู้ความเข้าใจและรู้วิธี ป้องกันจากยุงลาย	จำนวน 11 หมู่บ้าน	30,000	30,000	30,000	30,000	30,000	จำนวนผู้ป่วยไข้เลือด ออกลดลง	ประชาชนรู้วิธีป้องกัน ตนเองจากยุงลายอย่าง ถูกวิธี	สำนักปลัด อบต.
48	สมทบกองทุนหลักประกัน สุขภาพแห่งชาติ	เพื่อจ่ายเงินสมทบในการดำ เนินงานกองทุนหลักประกัน สุขภาพ	สมทบกองทุนร้อยละ 50 ของเงินอุดหนุน จาก สปสช.	200,000	200,000	200,000	200,000	200,000	จำนวนโครงการที่นำไป ดำเนินการ	ประชาชนได้รับประโยชน์ จากกองทุนหลักประกัน สุขภาพ	สำนักปลัด อบต.

2. บัญชีโครงการพัฒนาท้องถิ่น

รายละเอียดโครงการพัฒนา
แผนพัฒนาท้องถิ่น(พ.ศ.2566-2570)
องค์การบริหารส่วนตำบลเกาะหมาก

- ก. ยุทธศาสตร์จังหวัดที่ 3 การพัฒนาคนคุณภาพ สังคมคุณธรรม สู่เมื่อแห่งภูมิปัญญา สุขภาวะยั่งยืน
- ข. ยุทธศาสตร์การพัฒนาของ อปท. ในเขตจังหวัดที่ 5 การพัฒนาและเสริมสร้างศักยภาพทรัพยากรมนุษย์
- ยุทธศาสตร์ที่ 2 การพัฒนาคนและสังคมให้มีคุณภาพ

2.4 แผนงานสาธารณสุข

ที่	โครงการ/กิจกรรม	วัตถุประสงค์	เป้าหมาย (ผลผลิตของ โครงการ)	งบประมาณ					ตัวชี้วัด (KPI)	ผลที่คาดว่าจะ ได้รับ	หน่วยงาน รับผิดชอบหลัก
				2566 (บาท)	2567 (บาท)	2568 (บาท)	2569 (บาท)	2570 (บาท)			
49	ศูนย์พัฒนาเด็กเล็กองค์การบริหารส่วนตำบลเกาะหมาก ปลอดโรค มือ เท้า ปาก	1. เพื่อให้ผู้ปกครองและครูมีความรู้ความเข้าใจเกี่ยวกับโรคมือ เท้า ปาก 2. เพื่อลดการระบาดของโรคมือ เท้า ปาก 3. เพื่อส่งเสริมสุขภาพที่ดีของเด็กใน ศพด.	ผู้ปกครอง ครูและนักเรียน ศพด.อบต.เกาะหมากและศพด.วัดภัทราราม	50,000	50,000	50,000	50,000	50,000	ร้อยละ 70 ของผู้เข้าร่วมโครงการมีความรู้ความเข้าใจเกี่ยวกับโรค	ไม่มีการระบาดของโรคมือ เท้า ปากใน ศพด.	สำนักปลัด อบต.
50	คัดกรองความเสี่ยงด้านสุขภาพในกลุ่มแรงงานนอกระบบ	เพื่อคัดกรองความเสี่ยงด้านสุขภาพในกลุ่มแรงงานนอกระบบ	แรงงานนอกระบบ เช่นผู้ประกอบการอาชีพเกษตรกรรมทำสวนยาง อาชีพรับจ้าง 50 คน	50,000	50,000	50,000	50,000	50,000	มีข้อมูลของกลุ่มแรงงานนอกระบบ	กลุ่มแรงงานนอกระบบมีความรู้เกี่ยวกับการส่งเสริมสุขภาพเพิ่มขึ้น	สำนักปลัด อบต.

2. บัญชีโครงการพัฒนาท้องถิ่น

รายละเอียดโครงการพัฒนา
แผนพัฒนาท้องถิ่น(พ.ศ.2566-2570)
องค์การบริหารส่วนตำบลเกาะหมาก

- ก. ยุทธศาสตร์จังหวัดที่ 3 การพัฒนาคนคุณภาพ สังคมคุณธรรม สู่เมื่อแห่งภูมิปัญญา สุขภาวะยั่งยืน
ข. ยุทธศาสตร์การพัฒนาของ อปท. ในเขตจังหวัดที่ 5 การพัฒนาและเสริมสร้างศักยภาพทรัพยากรมนุษย์
ยุทธศาสตร์ที่ 2 การพัฒนาคนและสังคมให้มีคุณภาพ

2.4 แผนงานสาธารณสุข

ที่	โครงการ/กิจกรรม	วัตถุประสงค์	เป้าหมาย (ผลผลิตของ โครงการ)	งบประมาณ					ตัวชี้วัด (KPI)	ผลที่คาดว่าจะ จะได้รับ	หน่วยงาน รับผิดชอบหลัก
				2566 (บาท)	2567 (บาท)	2568 (บาท)	2569 (บาท)	2570 (บาท)			
51	อาสาสมัครท้องถิ่นรักโลก	เพื่อสร้างความตระหนักให้ประชาชนเห็นความสำคัญของการดูแลทรัพยากรธรรมชาติและสิ่งแวดล้อม	ประชาชนในพื้นที่ตำบลเกาะหมากจำนวน 100 คน	30,000	30,000	30,000	30,000	30,000	ร้อยละ 50 ของจำนวนครัวเรือนในตำบลเกาะหมากสมัครเป็นสมาชิก	ประชาชนเกิดความตระหนักและให้ความร่วมมือในการดูแลทรัพยากรธรรมชาติและสิ่งแวดล้อมในชุมชน	สำนักปลัด อบต.
52	ส่งเสริมป้องกันแก้ไขปัญหาโรคขาดสารไอโอดีน	เพื่อป้องกันการขาดสารไอโอดีนในเด็กนักเรียน	นักเรียนใน ศพด.สังกัด อบต.เกาะหมาก	30,000	30,000	30,000	30,000	30,000	ร้อยละ 70 ของผู้เข้าร่วมโครงการมีความรู้ความเข้าใจเกี่ยวกับโรคขาดสารไอโอดีน	ไม่มีเด็กขาดสารไอโอดีน	สำนักปลัด อบต.

2. บัญชีโครงการพัฒนาท้องถิ่น

แบบ ผ. 02

รายละเอียดโครงการพัฒนา
แผนพัฒนาท้องถิ่น(พ.ศ.2566-2570)
องค์การบริหารส่วนตำบลเกาะหมาก

- ก. ยุทธศาสตร์จังหวัดที่ 3 การพัฒนาคุณภาพ สังคมคุณธรรม สู่เมื่อแห่งภูมิปัญญา สุขภาวะยั่งยืน
ข. ยุทธศาสตร์การพัฒนาของ อปท. ในเขตจังหวัดที่ 5 การพัฒนาและเสริมสร้างศักยภาพทรัพยากรมนุษย์
ยุทธศาสตร์ที่ 2 การพัฒนาคนและสังคมให้มีคุณภาพ

2.4 แผนงานสาธารณสุข

ที่	โครงการ/กิจกรรม	วัตถุประสงค์	เป้าหมาย (ผลผลิตของ โครงการ)	งบประมาณ					ตัวชี้วัด (KPI)	ผลที่คาดว่าจะ ได้รับ	หน่วยงาน รับผิดชอบหลัก
				2566 (บาท)	2567 (บาท)	2568 (บาท)	2569 (บาท)	2570 (บาท)			
53	สืบสานพระราชปณิธาน สมเด็จพระเจ้าตากสินมหาราช เต็มใจกล้าทำดีด้วยตนเอง เต็มใจ	เพื่อให้สตรีวัยทำงานรู้วิธี ตรวจเต้านมด้วยตนเอง	สตรีวัยทำงาน	14,000	14,000	14,000	14,000	14,000	ร้อยละ 50 ของผู้ ที่เข้าร่วมโครงการมีความ รู้ในการตรวจเต้านมด้วย ตนเอง	สตรีวัยทำงานรู้วิธี ตรวจเต้านมด้วย ตนเอง	สำนักปลัด อบต.
54	ทำหมันสุนัขและแมว	เพื่อลดจำนวนสุนัขและแมว โดยเฉพาะจำนวนสุนัขจรจัด	สุนัขและแมวใน ตำบลเกาะหมาก	25,000	25,000	25,000	25,000	25,000	จำนวนสุนัขและแมว จรจัดลดลง	ในชุมชนมีจำนวนสุนัข และแมวลดลง	สำนักปลัด อบต.
55	รณรงค์ ลด เลิกใช้สารเคมีใน การทำเกษตรกรรม	เพื่อลดการใช้สารเคมีในการ ทำเกษตรกรรมของประชาชนลง	เกษตรกร ตำบลเกาะหมาก	30,000	30,000	30,000	30,000	30,000	ร้อยละของเกษตรกรลด ใช้สารเคมีลง	ประชาชนมีสุขภาพ ร่างกายแข็งแรงขึ้น	สำนักปลัด อบต.

2. บัญชีโครงการพัฒนาท้องถิ่น

รายละเอียดโครงการพัฒนา
แผนพัฒนาท้องถิ่น(พ.ศ.2566-2570)
องค์การบริหารส่วนตำบลเกาะหมาก

- ก. ยุทธศาสตร์จังหวัดที่ 3 การพัฒนาคนคุณภาพ สังคมคุณธรรม สู่เมื่อแห่งภูมิปัญญา สุขภาวะยั่งยืน
ข. ยุทธศาสตร์การพัฒนาของ อปท. ในเขตจังหวัดที่ 5 การพัฒนาและเสริมสร้างศักยภาพทรัพยากรมนุษย์
ยุทธศาสตร์ที่ 2 การพัฒนาคนและสังคมให้มีคุณภาพ

2.4 แผนงานสาธารณสุข

ที่	โครงการ/กิจกรรม	วัตถุประสงค์	เป้าหมาย (ผลผลิตของ โครงการ)	งบประมาณ					ตัวชี้วัด (KPI)	ผลที่คาดว่าจะ ได้รับ	หน่วยงาน รับผิดชอบหลัก
				2566 (บาท)	2567 (บาท)	2568 (บาท)	2569 (บาท)	2570 (บาท)			
56	ส่งเสริมการผลิตสินค้าปลอดสารพิษของประชาชนโดยมีตลาดรองรับสินค้า	เพื่อให้ประชาชนมีตลาดสำหรับขายพืชปลอดสารพิษ	ตลาดนัดชุมชนตำบลเกาะหมาก	100,000	100,000	100,000	100,000	100,000	ตลาดนัดชุมชนปลอดสารพิษที่ได้จัดตั้งขึ้น	ประชาชนได้มีตลาดสำหรับขายพืชปลอดสารพิษ	สำนักปลัด อบต.
57	แก้ไขปัญหายาเสพติดในหมู่บ้านและสถานศึกษา	เพื่อป้องกันและแก้ไขปัญหายาเสพติดในพื้นที่	ประชาชน ม.1-11 ตำบลเกาะหมาก และสถานศึกษาในตำบลเกาะหมาก	50,000	50,000	50,000	50,000	50,000	จำนวนผู้ติดยาเสพติดและคดีอาชญากรรมด้านยาเสพติดลดลง	ปัญหาเรื่องผู้ติดยาเสพติดและคดีอาชญากรรมด้านยาเสพติดลดลง	สำนักปลัด อบต.
58	ธนาคารขยะ	เพื่อให้ประชาชนในเขต อบต.มีส่วนร่วมในการลดปริมาณขยะมูลฝอยจากครัวเรือน	จำนวน 11 หมู่บ้าน	50,000	50,000	50,000	50,000	50,000	จำนวนสมาชิกผู้เข้าร่วมโครงการ	มีการคัดแยกขยะจากต้นทาง	สำนักปลัด อบต.

2. บัญชีโครงการพัฒนาท้องถิ่น

รายละเอียดโครงการพัฒนา
แผนพัฒนาท้องถิ่น(พ.ศ.2566-2570)
องค์การบริหารส่วนตำบลเกาะหมาก

- ก. ยุทธศาสตร์จังหวัดที่ 3 การพัฒนาคนคุณภาพ สังคมคุณธรรม สู่เมื่อแห่งภูมิปัญญา สุขภาวะยั่งยืน
- ข. ยุทธศาสตร์การพัฒนาของ อปท. ในเขตจังหวัดที่ 5 การพัฒนาและเสริมสร้างศักยภาพทรัพยากรมนุษย์
- ยุทธศาสตร์ที่ 2 การพัฒนาคนและสังคมให้มีคุณภาพ

2.4 แผนงานสาธารณสุข

ที่	โครงการ/กิจกรรม	วัตถุประสงค์	เป้าหมาย (ผลผลิตของ โครงการ)	งบประมาณ					ตัวชี้วัด (KPI)	ผลที่คาดว่าจะ ได้รับ	หน่วยงาน รับผิดชอบหลัก
				2566 (บาท)	2567 (บาท)	2568 (บาท)	2569 (บาท)	2570 (บาท)			
59	ศึกษาวิจัยสุขภาพชุมชน ตำบลเกาะหมาก	- เพื่อศึกษาวิจัยสุขภาพ ชุมชนตำบลเกาะหมาก - เพื่อนำงานวิจัยต่อยอด พัฒนาการจัดทำบริการ สาธารณะของ อปท.เกาะหมาก	งานวิจัยสุขภาพชุมชน ตำบลเกาะหมาก จำนวน 1 เล่ม	50,000	-	-	-	-	- งานวิจัยที่มีคุณภาพทาง ด้านสุขภาพชุมชนตำบล เกาะหมาก จำนวน 1 เล่ม โครงการที่เกิดขึ้นจาก งานวิจัยจำนวนไม่น้อย กว่า 5 โครงการ	งานวิจัยที่มีคุณภาพ จำนวน 1 เล่ม มีจำนวนโครงการที่เป็น ผลผลิตจากงานวิจัยไม่ น้อยกว่า 5 โครงการ	สำนักปลัด อปท.
60	ศึกษาวิจัยการดำเนินงาน ด้านการป้องกันและระงับ โรคติดต่อ	เพื่อศึกษาวิจัยการดำเนิน งานด้านการป้องกันและ ระงับโรคติดต่อ - เพื่อนำงานวิจัยต่อยอด พัฒนาการจัดทำบริการ สาธารณะของ อปท.เกาะหมาก	งานวิจัยการดำเนิน งานด้านการป้องกัน และระงับโรคติดต่อ จำนวน 1 เล่ม	50,000	-	-	-	-	- งานวิจัยที่มีคุณภาพ เกี่ยวกับการดำเนินงาน ด้านการป้องกันและระงับ โรคติดต่อ จำนวน 1 เล่ม โครงการที่เกิดจากงาน วิจัยไม่น้อยกว่า 5 โครงการ	งานวิจัยที่มีคุณภาพ จำนวน 1 เล่ม มีจำนวนโครงการที่เป็น ผลผลิตจากงานวิจัยไม่ น้อยกว่า 5 โครงการ	สำนักปลัด อปท.

2. บัญชีโครงการพัฒนาท้องถิ่น

แบบ ผ. 02

รายละเอียดโครงการพัฒนา
แผนพัฒนาท้องถิ่น(พ.ศ.2566-2570)
องค์การบริหารส่วนตำบลเกาะหมาก

ก. ยุทธศาสตร์จังหวัดที่ 3 การพัฒนาคนคุณภาพ สังคมคุณธรรม สู่เมื่อแห่งภูมิปัญญา สุขภาวะยั่งยืน

ข. ยุทธศาสตร์การพัฒนาของ อปท. ในเขตจังหวัดที่ 4 ส่งเสริมการท่องเที่ยวชุมชน

ยุทธศาสตร์ที่ 2 การพัฒนาคนและสังคมให้มีคุณภาพ

2.4 แผนงานสาธารณสุข

ที่	โครงการ/กิจกรรม	วัตถุประสงค์	เป้าหมาย (ผลผลิตของ โครงการ)	งบประมาณ					ตัวชี้วัด (KPI)	ผลที่คาดว่าจะ ได้รับ	หน่วยงาน รับผิดชอบหลัก
				2566 (บาท)	2567 (บาท)	2568 (บาท)	2569 (บาท)	2570 (บาท)			
61	จัดซื้อถังขยะ	เพื่อจัดซื้อถังขยะแบบแยกประเภทเอาไว้รองรับขยะ	จัดซื้อถังขยะจำนวน 2,500 ถัง	500,000	500,000	500,000	500,000	500,000	จำนวนถังรองรับขยะแบบแยกประเภท จำนวน 2,500 ถัง	ประชาชนและนักท่องเที่ยวมีถังขยะแบบแยกประเภทเอาไว้รองรับขยะอย่างเพียงพอ	สำนักปลัด อบต.
62	Digital Health Station ศูนย์ดูแลสุขภาพพื้นฐานสำหรับชุมชนขนาดกลาง	เพื่อเพิ่มประสิทธิภาพการดูแลสุขภาพพื้นฐานให้แก่ประชาชน	ประชาชนในพื้นที่ตำบลเกาะหมาก	6,800,000	-	-	-	-	- ประชาชนสามารถเข้าถึงบริการได้อย่างเท่าเทียมและรวดเร็ว	ประชาชนมีสุขภาพอนามัยดีขึ้น	สำนักปลัด อบต.
63	ระบบแพลตฟอร์มสุขภาพส่วนกลาง Digital Healthcare Platform และ Personal Health Mobile Application	เพื่อเพิ่มประสิทธิภาพการดูแลสุขภาพพื้นฐานให้แก่ประชาชน	ประชาชนในพื้นที่ตำบลเกาะหมาก	9,500,000	9,500,000	-	-	-	เชื่อมต่อระบบและการรับส่งข้อมูลได้อย่างมีคุณภาพ	ประชาชนมีสุขภาพอนามัยดีขึ้น	สำนักปลัด อบต.

2. บัญชีโครงการพัฒนาท้องถิ่น

แบบ ผ. 02

รายละเอียดโครงการพัฒนา
แผนพัฒนาท้องถิ่น(พ.ศ.2566-2570)
องค์การบริหารส่วนตำบลเกาะหมาก

- ก. ยุทธศาสตร์จังหวัดที่ 3 การพัฒนาคนคุณภาพ สังคมคุณธรรม สู่มืองแห่งภูมิปัญญา สุขภาวะยั่งยืน
- ข. ยุทธศาสตร์การพัฒนาของ อปท. ในเขตจังหวัดที่ 5 การพัฒนาและเสริมสร้างศักยภาพทรัพยากรมนุษย์

ยุทธศาสตร์ที่ 2 การพัฒนาคนและสังคมให้มีคุณภาพ

2.5 แผนงานสร้างความเข้มแข็งของชุมชน

ที่	โครงการ/กิจกรรม	วัตถุประสงค์	เป้าหมาย (ผลผลิตของ โครงการ)	งบประมาณ					ตัวชี้วัด (KPI)	ผลที่คาดว่าจะ ได้รับ	หน่วยงาน รับผิดชอบหลัก
				2566 (บาท)	2567 (บาท)	2568 (บาท)	2569 (บาท)	2570 (บาท)			
1	ส่งเสริมการออม	เพื่อส่งเสริมให้ประชาชนมีการออมในครัวเรือน	ประชาชนตำบลเกาะหมาก	10,000	10,000	10,000	10,000	10,000	ร้อยละของประชาชนที่มีการออม	ประชาชนมีคุณภาพชีวิตดีขึ้น	สำนักปลัด อบต.
2	ส่งเสริมศักยภาพสตรี	เพื่อแสดงพลังและยกย่องเชิดชูเกียรติแก่องค์กรสตรีในระดับสากล	สตรีในตำบลเกาะหมาก	25,000	25,000	25,000	25,000	25,000	จำนวนสตรีที่ได้รับการส่งเสริมศักยภาพ	สตรีได้รับความสำคัญและมีศักยภาพเพิ่มขึ้น	สำนักปลัด อบต.
3	ฝึกอบรมด้านอาชีพให้แก่กลุ่มสตรี	เพื่อให้สตรีมีอาชีพในการเลี้ยงดูตนเองและครอบครัวได้	กลุ่มสตรีตำบลเกาะหมาก	50,000	50,000	50,000	50,000	50,000	จำนวนสตรีที่เข้าอบรม	สตรีมีอาชีพสามารถเลี้ยงดูตนเองและครอบครัวได้	สำนักปลัด อบต.
4	จัดตั้งกองทุนและสวัสดิการเพื่อส่งเสริมการผลิตทางด้านอาหาร	เพื่อให้มีกองทุนและสวัสดิการให้กับประชาชน	กองทุนและสวัสดิการส่งเสริมการผลิตทางด้านอาหาร	100,000	10,000	100,000	100,000	100,000	กองทุนและสวัสดิการส่งเสริมการผลิตทางด้านอาหาร	ประชาชนมีคุณภาพชีวิตที่ดีขึ้น	สำนักปลัด อบต.

2. บัญชีโครงการพัฒนาท้องถิ่น

แบบ ผ. 02

รายละเอียดโครงการพัฒนา
แผนพัฒนาท้องถิ่น(พ.ศ.2566-2570)
องค์การบริหารส่วนตำบลเกาะหมาก

- ก. ยุทธศาสตร์จังหวัดที่ 3 การพัฒนาคนคุณภาพ สังคมคุณธรรม สู่มืองแห่งภูมิปัญญา สุขภาวะยั่งยืน
- ข. ยุทธศาสตร์การพัฒนาของ อปท. ในเขตจังหวัดที่ 5 การพัฒนาและเสริมสร้างศักยภาพทรัพยากรมนุษย์

ยุทธศาสตร์ที่ 2 การพัฒนาคนและสังคมให้มีคุณภาพ

2.5 แผนงานสร้างความเข้มแข็งของชุมชน

ที่	โครงการ/กิจกรรม	วัตถุประสงค์	เป้าหมาย (ผลผลิตของ โครงการ)	งบประมาณ					ตัวชี้วัด (KPI)	ผลที่คาดว่าจะ ได้รับ	หน่วยงาน รับผิดชอบหลัก
				2566 (บาท)	2567 (บาท)	2568 (บาท)	2569 (บาท)	2570 (บาท)			
5	จัดกิจกรรมค่ายครอบครัว อบอุ่นหรือส่งเสริมความ สัมพันธ์ในครอบครัว	เพื่อสร้างความรักความเข้าใจ ความสัมพันธ์ที่ดีใน ครอบครัว	สมาชิกในครอบครัว (พ่อ แม่ ลูก)	50,000	50,000	50,000	50,000	50,000	ร้อยละของครัวเรือนที่ เข้าร่วมโครงการ	ครอบครัวมีความสัมพันธ์ อันดีปัญหาความรุนแรง ในครอบครัวลดลง	สำนักปลัด อบต.
6	ชุมชนเฝ้าระวังความรุนแรง ในครอบครัว	เพื่อให้ชุมชนได้มีส่วนร่วม ในการเฝ้าระวังความรุนแรง ในครอบครัว	ประชาชน ตำบลเกาะหมาก	10,000	10,000	10,000	10,000	10,000	ร้อยละของการเกิดความ รุนแรงในครอบครัวลด ลง	ปัญหาการเกิดความรุนแรง ในครอบครัวลดลง	สำนักปลัด อบต.
7	จัดตั้งศูนย์ระบบการให้คำ ปรึกษา ส่งต่อ เพื่อแก้ไข ปัญหาความรุนแรงในหลาย รูปแบบและหลายช่องทาง	เพื่อให้มีศูนย์รับคำปรึกษา ส่งต่อในเรื่องปัญหาความ รุนแรงต่างๆ	ศูนย์ระบบให้คำ ปรึกษาส่งต่อปัญหา ความรุนแรง	20,000	20,000	20,000	20,000	20,000	จำนวนศูนย์ที่ได้จัดตั้ง ขึ้น	ปัญหาการเกิดความรุนแรง ในครอบครัวลดลง	สำนักปลัด อบต.

2. บัญชีโครงการพัฒนาท้องถิ่น

แบบ ผ. 02

รายละเอียดโครงการพัฒนา
แผนพัฒนาท้องถิ่น(พ.ศ.2566-2570)
องค์การบริหารส่วนตำบลเกาะหมาก

- ก. ยุทธศาสตร์จังหวัดที่ 3 การพัฒนาคนคุณภาพ สังคมคุณธรรม สู่มืองแห่งภูมิปัญญา สุขภาวะยั่งยืน
- ข. ยุทธศาสตร์การพัฒนาของ อปท. ในเขตจังหวัดที่ 5 การพัฒนาและเสริมสร้างศักยภาพทรัพยากรมนุษย์

ยุทธศาสตร์ที่ 2 การพัฒนาคนและสังคมให้มีคุณภาพ

2.5 แผนงานสร้างความเข้มแข็งของชุมชน

ที่	โครงการ/กิจกรรม	วัตถุประสงค์	เป้าหมาย (ผลผลิตของ โครงการ)	งบประมาณ					ตัวชี้วัด (KPI)	ผลที่คาดว่าจะ ได้รับ	หน่วยงาน รับผิดชอบหลัก
				2566 (บาท)	2567 (บาท)	2568 (บาท)	2569 (บาท)	2570 (บาท)			
8	พัฒนาทักษะการไกล่เกลี่ย ยุติความรุนแรง สำหรับแกน นำอาสาสมัคร บุคลากรที่ เกี่ยวข้อง	เพื่อให้แกนนำอาสาสมัคร บุคลากรมีทักษะในการไกล่ เกลี่ยยุติความรุนแรง	แกนนำ อาสาสมัคร บุคลากรไกล่เกลี่ย ความรุนแรง	20,000	20,000	20,000	20,000	20,000	ร้อยละของจำนวนแกน นำอาสาสมัครที่ผ่านการ พัฒนาทักษะ	-มีอาสาสมัครที่มี ประสิทธิภาพ -ปัญหาความรุนแรงใน ตำบลเกาะหมากลดลง	สำนักปลัด อบต.
9	ส่งเสริมความสัมพันธ์ในครอบ ครัว	เพื่อสร้างความสัมพันธ์อันดี ในครอบครัว เช่น จัดกิจกรรม รวมกลุ่มครอบครัวเสี่ยง	กลุ่มครอบครัวเสี่ยง ในตำบลเกาะหมาก	20,000	20,000	20,000	20,000	20,000	ร้อยละของครอบครัว เสี่ยงที่เข้าร่วมโครงการ	-ปัญหาครอบครัวด้าน ต่างๆลดลง -ประชาชนมีความสัมพันธ์ อันดีในครอบครัว	สำนักปลัด อบต.
10	ฝึกอบรมอาชีพระยะสั้นตาม ความสนใจของประชาชน	เพื่อส่งเสริมให้ประชาชนมี อาชีพเสริมและเพิ่มรายได้	ผู้เข้าร่วมโครงการ จำนวน 100 คน	100,000	100,000	100,000	100,000	100,000	จำนวนผู้เข้าร่วมโครงการ	ประชาชนมีอาชีพเสริม และเพิ่มรายได้ปัญหา ความยากจนลดลง	สำนักปลัด อบต.

2. บัญชีโครงการพัฒนาท้องถิ่น

แบบ ผ. 02

รายละเอียดโครงการพัฒนา
แผนพัฒนาท้องถิ่น(พ.ศ.2566-2570)
องค์การบริหารส่วนตำบลเกาะหมาก

ก. ยุทธศาสตร์จังหวัดที่ 3 การพัฒนาคนคุณภาพ สังคมคุณธรรม สู่มืองแห่งภูมิปัญญา สุขภาวะยั่งยืน

ข. ยุทธศาสตร์การพัฒนาของ อปท. ในเขตจังหวัดที่ 5 การพัฒนาและเสริมสร้างศักยภาพทรัพยากรมนุษย์

ยุทธศาสตร์ที่ 2 การพัฒนาคนและสังคมให้มีคุณภาพ

2.5 แผนงานสร้างความเข้มแข็งของชุมชน

ที่	โครงการ/กิจกรรม	วัตถุประสงค์	เป้าหมาย (ผลผลิตของ โครงการ)	งบประมาณ					ตัวชี้วัด (KPI)	ผลที่คาดว่าจะ จะได้รับ	หน่วยงาน รับผิดชอบหลัก
				2566 (บาท)	2567 (บาท)	2568 (บาท)	2569 (บาท)	2570 (บาท)			
11	พัฒนาระบบข้อมูลครอบครัว เสี่ยงและออกแบบบริการช่วยเหลือตามลักษณะความเสี่ยง	เพื่อให้มีข้อมูลที่สมบูรณ์ เพื่อให้การช่วยเหลือมีประสิทธิภาพ	พัฒนาระบบข้อมูลครอบครัวเสี่ยงและการออกแบบบริการช่วยเหลือ	20,000	20,000	20,000	20,000	20,000	ระบบข้อมูลครอบครัวเสี่ยงที่ได้ดำเนินการ	มีระบบข้อมูลและการออกแบบบริการช่วยเหลือที่มีประสิทธิภาพสามารถช่วยเหลือประชาชนได้ตรงตามลักษณะความเสี่ยง	สำนักปลัด อบต.
12	จัดตั้งกองทุนเพื่อการประกอบอาชีพ	เพื่อให้มีกองทุน เพื่อการประกอบอาชีพ	ตั้งกองทุนให้กู้ยืมเพื่อการประกอบอาชีพ	500,000	500,000	500,000	500,000	500,000	กองทุนที่ได้จัดตั้งขึ้น	ประชาชนมีเงินทุนสำหรับลงทุนในการประกอบอาชีพ สร้างรายได้เพิ่มขึ้น	สำนักปลัด อบต.
13	จัดตั้งกองทุนความมั่นคงทางด้านอาหาร	เพื่อให้มีกองทุนสำหรับเสริมสร้างความมั่นคงทางด้านอาหาร	กองทุนและสวัสดิการส่งเสริมการผลิตทางด้านอาหาร	-	-	100,000	-	-	กองทุนความมั่นคงทางด้านอาหารที่ได้จัดตั้ง	ประชาชนมีคุณภาพชีวิตที่ดีขึ้น	สำนักปลัด อบต.

2. บัญชีโครงการพัฒนาท้องถิ่น

รายละเอียดโครงการพัฒนา
แผนพัฒนาท้องถิ่น(พ.ศ.2566-2570)
องค์การบริหารส่วนตำบลเกาะหมาก

- ก. ยุทธศาสตร์จังหวัดที่ 3 การพัฒนาคนคุณภาพ สังคมคุณธรรม สู่เมืองแห่งภูมิปัญญา สุขภาวะยั่งยืน
- ข. ยุทธศาสตร์การพัฒนาของ อปท. ในเขตจังหวัดที่ 5 การพัฒนาและเสริมสร้างศักยภาพทรัพยากรมนุษย์

ยุทธศาสตร์ที่ 2 การพัฒนาคนและสังคมให้มีคุณภาพ

2.5 แผนงานสร้างความเข้มแข็งของชุมชน

ที่	โครงการ/กิจกรรม	วัตถุประสงค์	เป้าหมาย (ผลผลิตของ โครงการ)	งบประมาณ					ตัวชี้วัด (KPI)	ผลที่คาดว่าจะ ได้รับ	หน่วยงาน รับผิดชอบหลัก	
				2566 (บาท)	2567 (บาท)	2568 (บาท)	2569 (บาท)	2570 (บาท)				
14	โครงการศึกษาวิจัยปัญหา การดำเนินงานด้านการบำรุง และส่งเสริมการประกอบ อาชีพของราษฎร ข้อเสนอ แนะ ทางออก และแนวทาง ในการแก้ไข	- เพื่อศึกษาวิจัยปัญหาการ ดำเนินงานด้านการบำรุง และส่งเสริมการประกอบ อาชีพของราษฎร ข้อเสนอ แนะ ทางออก และแนวทาง ในการแก้ไข	งานวิจัยปัญหาการ ดำเนินงานด้านการ บำรุงและส่งเสริม การประกอบอาชีพ ของราษฎร ข้อเสนอ แนะ ทางออกและ แนวทางในการแก้ไข	50,000	-	-	-	-	-	งานวิจัยที่มีคุณภาพ เกี่ยวกับปัญหาการ ดำเนินงานด้านการบำรุง และส่งเสริมการประกอบ อาชีพของราษฎร ข้อเสนอ แนะ ทาง ออกและแนว ทางในการแก้ไข จำนวน 1 เล่ม โครงการที่เกิดขึ้นจาก งานวิจัยจำนวนไม่น้อย กว่า 5 โครงการ	งานวิจัยที่มีคุณภาพ จำนวน 1 เล่ม มีจำนวนโครงการที่เป็น ผลผลิตจากงานวิจัยไม่ น้อยกว่า 5 โครงการ	สำนักปลัด อบต.

2. บัญชีโครงการพัฒนาท้องถิ่น

แบบ ผ. 02

รายละเอียดโครงการพัฒนา
แผนพัฒนาท้องถิ่น(พ.ศ.2566-2570)
องค์การบริหารส่วนตำบลเกาะหมาก

- ก. ยุทธศาสตร์จังหวัดที่ 3 การพัฒนาคนคุณภาพ สังคมคุณธรรม สู่มืองแห่งภูมิปัญญา สุขภาวะยั่งยืน
- ข. ยุทธศาสตร์การพัฒนาของ อปท. ในเขตจังหวัดที่ 5 การพัฒนาและเสริมสร้างศักยภาพทรัพยากรมนุษย์
- ยุทธศาสตร์ที่ 2 การพัฒนาคนและสังคมให้มีคุณภาพ

2.5 แผนงานสร้างความเข้มแข็งของชุมชน

ที่	โครงการ/กิจกรรม	วัตถุประสงค์	เป้าหมาย (ผลผลิตของ โครงการ)	งบประมาณ					ตัวชี้วัด (KPI)	ผลที่คาดว่าจะ ได้รับ	หน่วยงาน รับผิดชอบหลัก
				2566 (บาท)	2567 (บาท)	2568 (บาท)	2569 (บาท)	2570 (บาท)			
15	ศึกษาวิจัยปัญหาการดำเนินงานด้านการส่งเสริมให้มีอุตสาหกรรมในครัวเรือน ข้อเสนอแนะ ทางออก และแนวทางในการแก้ไข	- เพื่อศึกษาวิจัยปัญหาการดำเนินงานด้านการส่งเสริมให้มีอุตสาหกรรมในครัวเรือน ข้อเสนอแนะ ทางออก และแนวทางในการแก้ไข - เพื่อนำงานวิจัยต่อยอดพัฒนาการจัดทำบริการสาธารณะของ อบต.เกาะหมาก	งานวิจัยปัญหาการดำเนินงานด้านการส่งเสริมให้มีอุตสาหกรรมในครัวเรือน ข้อเสนอแนะทางออกและแนวทางการแก้ไข จำนวน 1 เล่ม	50,000	-	-	-	-	-	งานวิจัยที่มีคุณภาพเกี่ยวกับปัญหาการดำเนินงานด้านการส่งเสริมให้มีอุตสาหกรรมในครัวเรือน ข้อเสนอแนะ ทางออก และแนวทางในการแก้ไข จำนวน 1 เล่ม โครงการที่เกิดขึ้นจากงานวิจัยจำนวนไม่น้อยกว่า 5 โครงการ	สำนักปลัด อบต.

2. บัญชีโครงการพัฒนาท้องถิ่น

แบบ ผ. 02

รายละเอียดโครงการพัฒนา
แผนพัฒนาท้องถิ่น(พ.ศ.2566-2570)
องค์การบริหารส่วนตำบลเกาะหมาก

- ก. ยุทธศาสตร์จังหวัดที่ 3 การพัฒนาคนคุณภาพ สังคมคุณธรรม สู่เมืองแห่งภูมิปัญญา สุขภาวะยั่งยืน
- ข. ยุทธศาสตร์การพัฒนาของ อปท. ในเขตจังหวัดที่ 5 การพัฒนาและเสริมสร้างศักยภาพทรัพยากรมนุษย์
ยุทธศาสตร์ที่ 2 การพัฒนาคนและสังคมให้มีคุณภาพ

2.6 แผนงานสังคมสงเคราะห์

ที่	โครงการ/กิจกรรม	วัตถุประสงค์	เป้าหมาย (ผลผลิตของ โครงการ)	งบประมาณ					ตัวชี้วัด (KPI)	ผลที่คาดว่าจะ ได้รับ	หน่วยงาน รับผิดชอบหลัก
				2566 (บาท)	2567 (บาท)	2568 (บาท)	2569 (บาท)	2570 (บาท)			
1	ปรับสภาพแวดล้อมในบ้าน นอกร้านผู้สูงอายุ	เพื่อให้ผู้สูงอายุได้อยู่ในสภาพ แวดล้อมที่เหมาะสมไม่เกิด อันตราย	การจัดสภาพแวด ล้อมบ้านของผู้สูง ตำบลเกาะหมาก	50,000	50,000	50,000	50,000	50,000	จำนวนบ้านผู้สูงอายุ ที่ได้รับการจัดสภาพ แวดล้อมที่เหมาะสม	ผู้สูงอายุได้อยู่ในสภาพ แวดล้อมที่เหมาะสมและ ปลอดภัย	สำนักปลัด อบต.
2	เยี่ยมบ้านผู้สูงอายุ ผู้พิการ ผู้ป่วยเอดส์ ผู้ป่วยติดเตียง และผู้ด้อยโอกาส	เพื่อติดตามให้ความช่วย เหลือผู้สูงอายุ ผู้พิการ ผู้ป่วยเอดส์ ผู้ป่วยติดเตียง และผู้ด้อยโอกาส	ผู้สูงอายุ ผู้พิการ ผู้ป่วยเอดส์ ผู้ป่วย ติดเตียงและผู้ด้อย โอกาส	50,000	50,000	50,000	50,000	50,000	จำนวนผู้ได้รับความ ช่วยเหลือ	บุคคลกลุ่มเป้าหมายมี ชีวิตดีขึ้น	สำนักปลัด อบต.
3	ส่งเสริมอาชีพสำหรับผู้ ปกครองที่ต้องดูแลเด็กป่วย เด็กพิการ	เพื่อให้ผู้ปกครองมีอาชีพ มีรายได้สำหรับใช้จ่ายใน ครอบครัว	ผู้ปกครองที่ต้องดูแล เด็กป่วยและ เด็กพิการ	50,000	50,000	50,000	50,000	50,000	ร้อยละของผู้ปกครอง เด็กป่วย เด็กพิการที่ได้ รับการส่งเสริมอาชีพ	ครอบครัวเด็กป่วยเด็ก พิการมีคุณภาพชีวิต ดีขึ้น	สำนักปลัด อบต.

2. บัญชีโครงการพัฒนาท้องถิ่น

แบบ ผ. 02

รายละเอียดโครงการพัฒนา
แผนพัฒนาท้องถิ่น(พ.ศ.2566-2570)
องค์การบริหารส่วนตำบลเกาะหมาก

- ก. ยุทธศาสตร์จังหวัดที่ 3 การพัฒนาคนคุณภาพ สังคมคุณธรรม สู่เมืองแห่งภูมิปัญญา สุขภาวะยั่งยืน
- ข. ยุทธศาสตร์การพัฒนาของ อปท. ในเขตจังหวัดที่ 5 การพัฒนาและเสริมสร้างศักยภาพทรัพยากรมนุษย์
- ยุทธศาสตร์ที่ 2 การพัฒนาคนและสังคมให้มีคุณภาพ

2.6 แผนงานสังคมสงเคราะห์

ที่	โครงการ/กิจกรรม	วัตถุประสงค์	เป้าหมาย (ผลผลิตของ โครงการ)	งบประมาณ					ตัวชี้วัด (KPI)	ผลที่คาดว่าจะ จะได้รับ	หน่วยงาน รับผิดชอบหลัก
				2566 (บาท)	2567 (บาท)	2568 (บาท)	2569 (บาท)	2570 (บาท)			
4	จัดให้มีบริการดูแลสุขภาพ ที่บ้านสำหรับเด็กป่วยพิการ	เพื่อให้เด็กป่วยพิการได้รับ การดูแลให้มีคุณภาพชีวิต ที่ดีขึ้น	เด็กป่วย พิการ ในตำบลเกาะหมาก	20,000	20,000	20,000	20,000	20,000	ร้อยละของเด็กป่วย พิการที่ได้รับบริการดูแล	เด็กป่วย พิการมี คุณภาพชีวิตดีขึ้น	สำนักปลัด อบต.
5	ฝึกอบรบอาสาสมัครเฝ้าระวัง ความรุนแรงในครอบครัว	เพื่อให้มีอาสาสมัครคอย เฝ้าระวังไม่ให้เกิดความรุนแรง ในครอบครัว	อาสาสมัครเฝ้าระวัง ความรุนแรงใน ครอบครัว	50,000	50,000	50,000	50,000	50,000	จำนวนอาสาสมัครเฝ้า ระวังความรุนแรงใน ครอบครัว	การเกิดความรุนแรง ในครอบครัวมีน้อยลง	สำนักปลัด อบต.
6	รณรงค์ให้ความรู้เรื่องความ รุนแรงในครอบครัว	เพื่อให้ประชาชนมีความรู้ และหลีกเลี่ยงการเกิดความ รุนแรงในครอบครัว	ประชาชนตำบล เกาะหมาก	20,000	20,000	20,000	20,000	20,000	ร้อยละของการเกิด ความรุนแรงในครอบครัว	การเกิดความรุนแรงใน ครอบครัวมีน้อยลง	สำนักปลัด อบต.

2. บัญชีโครงการพัฒนาท้องถิ่น

แบบ ผ. 02

รายละเอียดโครงการพัฒนา
แผนพัฒนาท้องถิ่น(พ.ศ.2566-2570)
องค์การบริหารส่วนตำบลเกาะหมาก

- ก. ยุทธศาสตร์จังหวัดที่ 3 การพัฒนาคนคุณภาพ สังคมคุณธรรม สู่เมืองแห่งภูมิปัญญา สุขภาวะยั่งยืน
- ข. ยุทธศาสตร์การพัฒนาของ อปท. ในเขตจังหวัดที่ 5 การพัฒนาและเสริมสร้างศักยภาพทรัพยากรมนุษย์

ยุทธศาสตร์ที่ 2 การพัฒนาคนและสังคมให้มีคุณภาพ

2.6 แผนงานสังคมสงเคราะห์

ที่	โครงการ/กิจกรรม	วัตถุประสงค์	เป้าหมาย (ผลผลิตของ โครงการ)	งบประมาณ					ตัวชี้วัด (KPI)	ผลที่คาดว่าจะ ได้รับ	หน่วยงาน รับผิดชอบหลัก
				2566 (บาท)	2567 (บาท)	2568 (บาท)	2569 (บาท)	2570 (บาท)			
7	ฝึกอบรมเกี่ยวกับการสื่อสาร การสร้างความสัมพันธ์ใน ครัวเรือน	เพื่อสร้างความสัมพันธ์อันดี ในครอบครัวและลดการเกิด ความรุนแรงในครอบครัว	ครัวเรือน ในตำบลเกาะหมาก	30,000	30,000	30,000	30,000	30,000	ร้อยละของครัวเรือนที่ เข้ารับการฝึกอบรม	การเกิดความรุนแรงใน ครอบครัวลดลง ครอบครัวมีความ สัมพันธ์อันดี	สำนักปลัด อบต.
8	ส่งเสริมอาชีพผู้สูงอายุ	เพื่อส่งเสริมอาชีพให้ผู้สูงอายุ มีอาชีพมีรายได้ภายในครอบครัว	ฝึกอบรมอาชีพให้ผู้ สูงอายุตำบลเกาะ หมาก	50,000	50,000	50,000	50,000	50,000	จำนวนผู้สูงอายุที่ได้เข้า ร่วมโครงการ	ผู้สูงอายุมีรายได้และมี คุณภาพชีวิตดีขึ้น	สำนักปลัด อบต.
9	จัดตั้งกองทุนและการจัด สวัสดิการเพื่อช่วยเหลือผู้ และผู้ประสบปัญหาครอบครัว	เพื่อให้มีกองทุนและสวัสดิการ สำหรับผู้ประสบปัญหา ครอบครัว	ผู้ดูแลผู้ประสบปัญหา ครอบครัว	30,000	30,000	30,000	30,000	30,000	ร้อยละของผู้ดูแล ผู้ประสบปัญหา ครอบครัว	ประชาชนมีคุณภาพ ชีวิตที่ดีขึ้น	สำนักปลัด อบต.

2. บัญชีโครงการพัฒนาท้องถิ่น

รายละเอียดโครงการพัฒนา
แผนพัฒนาท้องถิ่น(พ.ศ.2566-2570)
องค์การบริหารส่วนตำบลเกาะหมาก

- ก. ยุทธศาสตร์จังหวัดที่ 3 การพัฒนาคนคุณภาพ สังคมคุณธรรม สู่มืองแห่งภูมิปัญญา สุขภาวะยั่งยืน
- ข. ยุทธศาสตร์การพัฒนาของ อปท. ในเขตจังหวัดที่ 5 การพัฒนาและเสริมสร้างศักยภาพทรัพยากรมนุษย์
- ยุทธศาสตร์ที่ 2 การพัฒนาคนและสังคมให้มีคุณภาพ

2.6 แผนงานสังคมสงเคราะห์

ที่	โครงการ/กิจกรรม	วัตถุประสงค์	เป้าหมาย (ผลผลิตของ โครงการ)	งบประมาณ					ตัวชี้วัด (KPI)	ผลที่คาดว่าจะ ได้รับ	หน่วยงาน รับผิดชอบหลัก
				2566 (บาท)	2567 (บาท)	2568 (บาท)	2569 (บาท)	2570 (บาท)			
10	ส่งเสริมการออกกำลังกายของผู้สูงอายุ	เพื่อให้ผู้สูงอายุมีสุขภาพร่างกายแข็งแรง	ผู้สูงอายุในตำบลเกาะหมาก	50,000	50,000	50,000	50,000	50,000	ร้อยละของผู้สูงอายุที่มีสุขภาพร่างกายแข็งแรงขึ้น	ผู้สูงอายุมีสุขภาพร่างกายแข็งแรง	สำนักปลัด อบต.
11	กิจกรรมจิตอาสาของผู้สูงอายุ	เพื่อส่งเสริมให้ผู้สูงอายุได้ทำกิจกรรมเพื่อสังคม	ผู้สูงอายุในตำบลเกาะหมาก	20,000	20,000	20,000	20,000	20,000	จำนวนผู้สูงอายุที่เข้าร่วมเป็นจิตอาสา	ผู้สูงอายุได้มีกิจกรรมเพื่อสังคม ลดจำนวนผู้สูงอายุติดบ้าน	สำนักปลัด อบต.
12	ส่งเสริมชมรมผู้สูงอายุ	เพื่อให้ผู้สูงอายุได้มีกิจกรรมร่วมกัน เสริมสร้างสุขภาพใจให้ดีขึ้น	ผู้สูงอายุตำบลเกาะหมาก	50,000	50,000	50,000	50,000	50,000	ร้อยละของผู้สูงอายุที่เข้าร่วมชมรมผู้สูงอายุ	ผู้สูงอายุมีสุขภาพกายใจที่ดี	สำนักปลัด อบต.
13	พัฒนาหลักสูตรการฝึกอบรมผู้สูงอายุ	เพื่อให้มีหลักสูตรที่มีคุณภาพเหมาะสมกับผู้สูงอายุ	พัฒนาหลักสูตรการฝึกอบรมผู้สูงอายุ	20,000	20,000	20,000	20,000	20,000	หลักสูตรที่ได้มีการพัฒนาและจัดทำขึ้น	มีหลักสูตรที่มีคุณภาพเหมาะสมกับผู้สูงอายุ	สำนักปลัด อบต.

2. บัญชีโครงการพัฒนาท้องถิ่น

แบบ ผ. 02

รายละเอียดโครงการพัฒนา
แผนพัฒนาท้องถิ่น(พ.ศ.2566-2570)
องค์การบริหารส่วนตำบลเกาะหมาก

- ก. ยุทธศาสตร์จังหวัดที่ 3 การพัฒนาคุณภาพ สังคมคุณธรรม สู่เมืองแห่งภูมิปัญญา สุขภาวะยั่งยืน
- ข. ยุทธศาสตร์การพัฒนาของ อปท. ในเขตจังหวัดที่ 5 การพัฒนาและเสริมสร้างศักยภาพทรัพยากรมนุษย์
ยุทธศาสตร์ที่ 2 การพัฒนาคนและสังคมให้มีคุณภาพ

2.6 แผนงานสังคมสงเคราะห์

ที่	โครงการ/กิจกรรม	วัตถุประสงค์	เป้าหมาย (ผลผลิตของ โครงการ)	งบประมาณ					ตัวชี้วัด (KPI)	ผลที่คาดว่าจะ ได้รับ	หน่วยงาน รับผิดชอบหลัก
				2566 (บาท)	2567 (บาท)	2568 (บาท)	2569 (บาท)	2570 (บาท)			
14	ประสาน ช่วยเหลือส่งต่อ หน่วยงานที่เกี่ยวข้อง	เพื่อให้การช่วยเหลือต่างๆมี ประสิทธิภาพทันต่อสถานการณ์	หน่วยงานต่างๆใน พื้นที่/ต่างพื้นที่	20,000	20,000	20,000	20,000	20,000	ร้อยละของจำนวนครั้ง ที่ได้มีการประสานส่งต่อ หน่วยงานต่างๆ	ประชาชนได้รับการดูแล ช่วยเหลืออย่างรวดเร็ว มีประสิทธิภาพ	สำนักปลัด อบต.
15	สร้างความร่วมมือกับหน่วย งาน องค์กรชุมชนเพื่อช่วย เหลือส่งต่อผู้ถูกระทำความ รุนแรง	เพื่อให้การช่วยเหลือส่งต่อผู้ ถูกระทำความรุนแรง ทำได้ ดีมีประสิทธิภาพ	หน่วยงาน องค์กร ชุมชน	20,000	20,000	20,000	20,000	20,000	ร้อยละของหน่วยงาน องค์กร ชุมชน ที่เข้าร่วม มือในการช่วยเหลือส่งต่อ	การแก้ไขปัญหาผู้ถูกร ทำความรุนแรงมีประสิทธิภาพ	สำนักปลัด อบต.
16	พัฒนาประสิทธิภาพการจ่าย เบี้ยยังชีพให้กับผู้สูงอายุ คนพิการ และผู้ป่วยเอดส์ อบต.เกาะหมาก	เพื่ออำนวยความสะดวก ลดระยะเวลา และลดค่า ใช้จ่ายที่ไม่จำเป็นแก่ผู้สูง อายุ ผู้พิการและผู้ป่วยเอดส์ ที่ได้เบี้ยยังชีพทุกคน	ผู้สูงอายุ ผู้พิการ และ ผู้ป่วยเอดส์ในเขตพื้นที่ ตำบลเกาะหมาก จำนวน 11 หมู่บ้าน	5,000	5,000	5,000	5,000	5,000	จำนวนผู้เข้าร่วม โครงการ	สามารถอำนวยความสะดวก ลดระยะเวลา และลดค่าใช้จ่ายที่ไม่จำเป็น แก่ผู้สูงอายุ ผู้พิการ	สำนักปลัด อบต.

2. บัญชีโครงการพัฒนาท้องถิ่น

แบบ ผ. 02

รายละเอียดโครงการพัฒนา
แผนพัฒนาท้องถิ่น(พ.ศ.2566-2570)
องค์การบริหารส่วนตำบลเกาะหมาก

- ก. ยุทธศาสตร์จังหวัดที่ 3 การพัฒนาคนคุณภาพ สังคมคุณธรรม สู่เมืองแห่งภูมิปัญญา สุขภาวะยั่งยืน
 - ข. ยุทธศาสตร์การพัฒนาของ อปท. ในเขตจังหวัดที่ 5 การพัฒนาและเสริมสร้างศักยภาพทรัพยากรมนุษย์
- ยุทธศาสตร์ที่ 2 การพัฒนาคนและสังคมให้มีคุณภาพ

2.6 แผนงานสังคมสงเคราะห์

ที่	โครงการ/กิจกรรม	วัตถุประสงค์	เป้าหมาย (ผลผลิตของ โครงการ)	งบประมาณ					ตัวชี้วัด (KPI)	ผลที่คาดว่าจะ ได้รับ	หน่วยงาน รับผิดชอบหลัก
				2566 (บาท)	2567 (บาท)	2568 (บาท)	2569 (บาท)	2570 (บาท)			
17	สำรวจความพึงพอใจของผู้สูงอายุ ต่อระบบการจ่ายเบี้ยยังชีพผู้สูงอายุ	เพื่อศึกษาความพึงพอใจ ของผู้สูงอายุต่อการจัดการ เงินสงเคราะห์เบี้ยยังชีพใน พื้นที่ขององค์การบริหาร ส่วนตำบลเกาะหมาก	ผู้สูงอายุตำบล เกาะหมาก	5,000	5,000	5,000	5,000	5,000	จำนวนผู้เข้าร่วมโครงการ	ได้ทราบถึงความพึงพอใจ ของผู้สูงอายุ	สำนักปลัด อบต.
18	จัดตั้งโรงเรียนผู้สูงอายุ	เพื่อพัฒนาคุณภาพชีวิตผู้สูง อายุในทุกด้าน	จัดตั้งโรงเรียนผู้สูง อายุ	200,000	200,000	200,000	200,000	200,000	โรงเรียนผู้สูงอายุที่ได้ จัดตั้งขึ้น	ผู้สูงอายุมีคุณภาพชีวิต ที่ดีขึ้นในทุกๆด้าน	สำนักปลัด อบต.

2. บัญชีโครงการพัฒนาท้องถิ่น

แบบ ผ. 02

รายละเอียดโครงการพัฒนา
แผนพัฒนาท้องถิ่น(พ.ศ.2566-2570)
องค์การบริหารส่วนตำบลเกาะหมาก

- ก. ยุทธศาสตร์จังหวัดที่ 3 การพัฒนาคนคุณภาพ สังคมคุณธรรม สู่เมืองแห่งภูมิปัญญา สุขภาวะยั่งยืน
 - ข. ยุทธศาสตร์การพัฒนาของ อบท. ในเขตจังหวัดที่ 5 การพัฒนาและเสริมสร้างศักยภาพทรัพยากรมนุษย์
- ยุทธศาสตร์ที่ 2 การพัฒนาคนและสังคมให้มีคุณภาพ

2.6 แผนงานสังคมสงเคราะห์

ที่	โครงการ/กิจกรรม	วัตถุประสงค์	เป้าหมาย (ผลผลิตของ โครงการ)	งบประมาณ					ตัวชี้วัด (KPI)	ผลที่คาดว่าจะ ได้รับ	หน่วยงาน รับผิดชอบหลัก	
				2566 (บาท)	2567 (บาท)	2568 (บาท)	2569 (บาท)	2570 (บาท)				
19	ศึกษาวิจัยการดำเนินงาน ด้านการส่งเสริม การพัฒนา สตรี เด็ก เยาวชน ผู้สูงอายุ และผู้พิการ	เพื่อศึกษาวิจัยการดำเนิน งานด้านการส่งเสริมการ พัฒนาสตรี เด็ก เยาวชน ผู้สูงอายุ และผู้พิการ - เพื่อนำงานวิจัยต่อยอด พัฒนาการจัดทำบริการ สาธารณะของ อบต.เกาะหมาก	งานวิจัยการดำเนินงาน ด้านการส่งเสริมการ พัฒนาสตรี เด็ก เยาวชน ผู้สูงอายุ และผู้พิการ จำนวน 1 เล่ม	50,000	-	-	-	-	-	งานวิจัยที่มีคุณภาพ เกี่ยวกับการดำเนินงาน ด้านการส่งเสริมการ พัฒนาสตรี เด็ก เยาวชน ผู้สูงอายุ และผู้พิการ จำนวน 1 เล่ม โครงการที่เกิดขึ้น จากงานวิจัยจำนวน ไม่น้อยกว่า 5 โครงการ	งานวิจัยที่มีคุณภาพ จำนวน 1 เล่ม มีจำนวนโครงการที่เป็น ผลผลิตจากงานวิจัยไม่ น้อยกว่า 5 โครงการ	สำนักปลัด อบต.

2. บัญชีโครงการพัฒนาท้องถิ่น

แบบ ผ. 02

รายละเอียดโครงการพัฒนา
แผนพัฒนาท้องถิ่น(พ.ศ.2566-2570)
องค์การบริหารส่วนตำบลเกาะหมาก

- ก. ยุทธศาสตร์จังหวัดที่ 4 การจัดการทรัพยากรธรรมชาติและสิ่งแวดล้อมที่ยั่งยืน
- ข. ยุทธศาสตร์การพัฒนาของ อปท. ในเขตจังหวัดที่ 7 การพัฒนาทรัพยากรธรรมชาติและสิ่งแวดล้อม
ยุทธศาสตร์ที่ 3 การบริหารจัดการและการอนุรักษ์ทรัพยากรธรรมชาติและสิ่งแวดล้อม

3.1 แผนงานการเกษตร

ที่	โครงการ/กิจกรรม	วัตถุประสงค์	เป้าหมาย (ผลผลิตของ โครงการ)	งบประมาณ					ตัวชี้วัด (KPI)	ผลที่คาดว่าจะ ได้รับ	หน่วยงาน รับผิดชอบหลัก
				2566 (บาท)	2567 (บาท)	2568 (บาท)	2569 (บาท)	2570 (บาท)			
1	กำจัดวัชพืชและผักตบชวาใน แหล่งน้ำสาธารณะ	เพื่อดูแลรักษาสภาพแหล่งน้ำ ไม่ให้เน่าเสียและรักษาระบบ นิเวศน์แหล่งน้ำ	แหล่งน้ำสาธารณะ ในตำบลเกาะหมาก	20,000	20,000	20,000	20,000	20,000	แหล่งน้ำที่ได้รับการกำจัด วัชพืชและผักตบชวา	แหล่งน้ำมีความสะอาด สวยงาม ระบบนิเวศน์ แหล่งน้ำมีความสมดุล	สำนักปลัด อบต.
2	เกาะหมากสะอาดสดสวย ด้วยมือเรา	สร้างจิตสำนึกและส่งเสริมการ มีส่วนร่วมของประชาชนใน การอนุรักษ์ทรัพยากรธรรมชาติ และสิ่งแวดล้อม	เกาะในพื้นที่ตำบล เกาะหมาก	100,000	100,000	100,000	100,000	100,000	จำนวนเกาะที่ได้มีการ จัดกิจกรรมทำความสะอาด	ประชาชนมีการอนุรักษ์ และดูแลสิ่งแวดล้อมมาก ขึ้น เกาะมีความสะอาด สวยงาม	สำนักปลัด อบต.
3	ปล่อยพันธุ์สัตว์น้ำ	เพื่อเพิ่มปริมาณสัตว์น้ำ	จำนวน 11 หมู่บ้าน	2,000,000	2,000,000	2,000,000	2,000,000	2,000,000	ปริมาณสัตว์น้ำที่ได้ปล่อย	ปริมาณสัตว์น้ำในทะเล เพิ่มขึ้น	สำนักปลัด อบต.

2. บัญชีโครงการพัฒนาท้องถิ่น

แบบ ผ. 02

รายละเอียดโครงการพัฒนา
แผนพัฒนาท้องถิ่น(พ.ศ.2566-2570)
องค์การบริหารส่วนตำบลเกาะหมาก

- ก. ยุทธศาสตร์จังหวัดที่ 4 การจัดการทรัพยากรธรรมชาติและสิ่งแวดล้อมที่ยั่งยืน
- ข. ยุทธศาสตร์การพัฒนาของ อปท. ในเขตจังหวัดที่ 7 การพัฒนาทรัพยากรธรรมชาติและสิ่งแวดล้อม
ยุทธศาสตร์ที่ 3 การบริหารจัดการและการอนุรักษ์ทรัพยากรธรรมชาติและสิ่งแวดล้อม

3.1 แผนงานการเกษตร

ที่	โครงการ/กิจกรรม	วัตถุประสงค์	เป้าหมาย (ผลผลิตของ โครงการ)	งบประมาณ					ตัวชี้วัด (KPI)	ผลที่คาดว่าจะ ได้รับ	หน่วยงาน รับผิดชอบหลัก
				2566 (บาท)	2567 (บาท)	2568 (บาท)	2569 (บาท)	2570 (บาท)			
4	ปลูกป่าชายเลน	เพื่อเพิ่มพื้นที่ป่าชายเลนและพื้นที่แหล่งอาศัยของสัตว์น้ำ	ปลูกป่าชายเลนบริเวณพื้นที่ตำบลเกาะหมาก	100,000	100,000	100,000	100,000	100,000	จำนวนพืชป่าชายเลนที่ได้ปลูก	มีพื้นที่ป่าชายเลนเพิ่มมากขึ้น ป่าชายเลนมีความอุดมสมบูรณ์มากขึ้น	สำนักปลัด อบต.
5	ปลูกต้นไม้ในที่สาธารณะ	เพื่อเพิ่มพื้นที่สีเขียว ลดปัญหาโลกร้อน ปลูกจิตสำนึกให้ประชาชนอนุรักษ์ทรัพยากรป่าไม้	พื้นที่สาธารณะภายในตำบลเกาะหมาก	200,000	200,000	200,000	200,000	200,000	จำนวนพื้นที่สาธารณะที่ได้ดำเนินการปลูกต้นไม้	มีพื้นที่สีเขียวเพิ่มขึ้น ประชาชนมีความรักและหวงแหนป่ามากขึ้น	สำนักปลัด อบต.
6	ส่งเสริมการปลูกไม้ดอกไม้ประดับ	เพื่อเป็นการปรับภูมิทัศน์ภายในตำบลให้มีความสวยงาม ส่งเสริมการท่องเที่ยว	พื้นที่ตำบลเกาะหมาก	50,000	50,000	50,000	50,000	50,000	จำนวนพันธุ์ไม้ดอกไม้ประดับที่ปลูก	ตำบลเกาะหมากมีภูมิทัศน์สวยงามดึงดูดนักท่องเที่ยวให้มาเที่ยวชม	สำนักปลัด อบต.

2. บัญชีโครงการพัฒนาท้องถิ่น

แบบ ผ. 02

รายละเอียดโครงการพัฒนา
แผนพัฒนาท้องถิ่น(พ.ศ.2566-2570)
องค์การบริหารส่วนตำบลเกาะหมาก

- ก. ยุทธศาสตร์จังหวัดที่ 4 การจัดการทรัพยากรธรรมชาติและสิ่งแวดล้อมที่ยั่งยืน
- ข. ยุทธศาสตร์การพัฒนาของ อปท. ในเขตจังหวัดที่ 7 การพัฒนาทรัพยากรธรรมชาติและสิ่งแวดล้อม
ยุทธศาสตร์ที่ 3 การบริหารจัดการและการอนุรักษ์ทรัพยากรธรรมชาติและสิ่งแวดล้อม

3.1 แผนงานการเกษตร

ที่	โครงการ/กิจกรรม	วัตถุประสงค์	เป้าหมาย (ผลผลิตของ โครงการ)	งบประมาณ					ตัวชี้วัด (KPI)	ผลที่คาดว่าจะ ได้รับ	หน่วยงาน รับผิดชอบหลัก
				2566 (บาท)	2567 (บาท)	2568 (บาท)	2569 (บาท)	2570 (บาท)			
7	ปลูกไม้ดอกไม้ประดับริมทางหลวงท้องถิ่น	เพื่อปรับภูมิทัศน์เพิ่มความสวยงามให้เส้นทางจราจรภายในตำบลเกาะหมาก	ถนนทางหลวงท้องถิ่นภายในตำบลเกาะหมาก	100,000	100,000	100,000	100,000	100,000	ถนนทางหลวงท้องถิ่นที่มีภูมิทัศน์สวยงามดึงดูดได้ปลูกไม้ดอกไม้ประดับนักท่องเที่ยว	สำนักงานปลัด อบต.	
8	ปลูกจิตสำนึกการอนุรักษ์ทรัพยากรธรรมชาติ	เพื่อให้ประชาชนให้ความสำคัญและตระหนักถึงประโยชน์ของทรัพยากรฯ	จำนวน 11 หมู่บ้าน	30,000	30,000	30,000	30,000	30,000	จำนวนผู้เข้าร่วมโครงการ	ประชาชนให้ความสำคัญกับทรัพยากรธรรมชาติ	สำนักงานปลัด อบต.
9	เพาะกล้าพันธุ์ไม้	เพื่อเพาะพันธุ์กล้าไม้แจกจ่ายให้แก่ประชาชนและปลูกในที่สาธารณะ	จำนวน 20,000 ต้น	300,000	300,000	300,000	300,000	300,000	ป่าไม้เพิ่มขึ้น	จำนวนพันธุ์ไม้เพิ่มขึ้น	สำนักงานปลัด อบต.

2. บัญชีโครงการพัฒนาท้องถิ่น

แบบ ผ. 02

รายละเอียดโครงการพัฒนา
แผนพัฒนาท้องถิ่น(พ.ศ.2566-2570)
องค์การบริหารส่วนตำบลเกาะหมาก

- ก. ยุทธศาสตร์จังหวัดที่ 4 การจัดการทรัพยากรธรรมชาติและสิ่งแวดล้อมที่ยั่งยืน
- ข. ยุทธศาสตร์การพัฒนาของ อปท. ในเขตจังหวัดที่ 7 การพัฒนาทรัพยากรธรรมชาติและสิ่งแวดล้อม
ยุทธศาสตร์ที่ 3 การบริหารจัดการและการอนุรักษ์ทรัพยากรธรรมชาติและสิ่งแวดล้อม

3.1 แผนงานการเกษตร

ที่	โครงการ/กิจกรรม	วัตถุประสงค์	เป้าหมาย (ผลผลิตของ โครงการ)	งบประมาณ					ตัวชี้วัด (KPI)	ผลที่คาดว่าจะ ได้รับ	หน่วยงาน รับผิดชอบหลัก
				2566 (บาท)	2567 (บาท)	2568 (บาท)	2569 (บาท)	2570 (บาท)			
10	เพาะพันธุ์สัตว์น้ำ	เพื่อเพาะพันธุ์และขยายพันธุ์สัตว์น้ำ	จำนวน 50 ล้านตัว	300,000	300,000	300,000	300,000	300,000	พันธุ์สัตว์น้ำเพิ่มขึ้น	จำนวนพันธุ์สัตว์น้ำเพิ่มขึ้น	สำนักปลัด อบต.
11	ปล่อยพันธุ์ปลาลงสู่ทะเล สาบสงขลา	เพื่อเพิ่มพันธุ์ปลาในทะเลสาบและสร้างรายได้ให้กับประชาชน สร้างจิตสำนึกการอนุรักษ์พันธุ์สัตว์น้ำ	จัดกิจกรรมปล่อยพันธุ์ปลาลงสู่ทะเลสาบสงขลา	2,000,000	2,000,000	2,000,000	2,000,000	2,000,000	จำนวนพันธุ์ปลาที่ปล่อยลงสู่ทะเลสาบสงขลา	-มีพันธุ์ปลาในทะเลสาบเพิ่มมากขึ้น -ประชาชนมีรายได้จากการประมงเพิ่มขึ้น	สำนักปลัด อบต.
12	ปล่อยพันธุ์กุ้งลงสู่ทะเลสาบ สงขลา	เพื่อเพิ่มพันธุ์กุ้งในทะเลสาบและสร้างรายได้ให้กับประชาชน สร้างจิตสำนึกการอนุรักษ์พันธุ์สัตว์น้ำ	จัดกิจกรรมปล่อยพันธุ์กุ้งลงสู่ทะเลสาบสงขลา	1,900,000	1,900,000	1,900,000	1,900,000	1,900,000	จำนวนพันธุ์กุ้งที่ปล่อยลงสู่ทะเลสาบสงขลา	-มีพันธุ์กุ้งในทะเลสาบเพิ่มมากขึ้น -ประชาชนมีรายได้จากการประมงเพิ่มขึ้น	สำนักปลัด อบต.

2. บัญชีโครงการพัฒนาท้องถิ่น

แบบ ผ. 02

รายละเอียดโครงการพัฒนา
แผนพัฒนาท้องถิ่น(พ.ศ.2566-2570)
องค์การบริหารส่วนตำบลเกาะหมาก

ก. ยุทธศาสตร์จังหวัดที่ 4 การจัดการทรัพยากรธรรมชาติและสิ่งแวดล้อมที่ยั่งยืน

ข. ยุทธศาสตร์การพัฒนาของ อปท. ในเขตจังหวัดที่ 7 การพัฒนาทรัพยากรธรรมชาติและสิ่งแวดล้อม

ยุทธศาสตร์ที่ 3 การบริหารจัดการและการอนุรักษ์ทรัพยากรธรรมชาติและสิ่งแวดล้อม

3.1 แผนงานการเกษตร

ที่	โครงการ/กิจกรรม	วัตถุประสงค์	เป้าหมาย (ผลผลิตของ โครงการ)	งบประมาณ					ตัวชี้วัด (KPI)	ผลที่คาดว่าจะ ได้รับ	หน่วยงาน รับผิดชอบหลัก	
				2566 (บาท)	2567 (บาท)	2568 (บาท)	2569 (บาท)	2570 (บาท)				
13	ศึกษาวิจัยทางด้านทรัพยากรธรรมชาติและสิ่งแวดล้อมตำบลเกาะหมาก	-เพื่อศึกษาวิจัยทางด้านทรัพยากรธรรมชาติและสิ่งแวดล้อมตำบลเกาะหมาก - เพื่อนำงานวิจัยต่อยอดพัฒนาการจัดทำบริการสาธารณะของ อบต.เกาะหมาก	งานวิจัยทางด้านทรัพยากรธรรมชาติและสิ่งแวดล้อมตำบลเกาะหมาก จำนวน 1 เล่ม	50,000	-	-	-	-	-	งานวิจัยที่มีคุณภาพทางด้านทรัพยากรธรรมชาติและสิ่งแวดล้อมตำบลเกาะหมาก จำนวน 1 เล่ม โครงการที่เกิดขึ้นจากงานวิจัยจำนวนไม่น้อยกว่า 5 โครงการ	งานวิจัยที่มีคุณภาพจำนวน 1 เล่ม มีจำนวนโครงการที่เป็นผลผลิตจากงานวิจัยไม่น้อยกว่า 5 โครงการ	สำนักปลัด อบต
14	ศึกษาวิจัยพันธุ์สัตว์น้ำในเขตองค์การบริหารส่วนตำบลเกาะหมาก	เพื่อศึกษาวิจัยพันธุ์สัตว์น้ำและเพื่อนำงานวิจัยต่อยอดพัฒนาการสาธารณะของ อบต.เกาะหมาก	จำนวน 1 เล่ม	50,000	-	-	-	-	-	งานวิจัยที่มีคุณภาพจำนวน 1 เล่ม มีจำนวนโครงการที่เป็นผลผลิตจากงานวิจัยไม่น้อยกว่า 5 โครงการ	อบต.เกาะหมากได้ศึกษาวิจัยพันธุ์สัตว์น้ำ	สำนักปลัด อบต

2. บัญชีโครงการพัฒนาท้องถิ่น

รายละเอียดโครงการพัฒนา
แผนพัฒนาท้องถิ่น(พ.ศ.2566-2570)
องค์การบริหารส่วนตำบลเกาะหมาก

ก. ยุทธศาสตร์จังหวัดที่ 4 การจัดการทรัพยากรธรรมชาติและสิ่งแวดล้อมที่ยั่งยืน

ข. ยุทธศาสตร์การพัฒนาของ อบท. ในเขตจังหวัดที่ 7 การพัฒนาทรัพยากรธรรมชาติและสิ่งแวดล้อม

ยุทธศาสตร์ที่ 3 การบริหารจัดการและการอนุรักษ์ทรัพยากรธรรมชาติและสิ่งแวดล้อม

3.1 แผนงานการเกษตร

ที่	โครงการ/กิจกรรม	วัตถุประสงค์	เป้าหมาย (ผลผลิตของ โครงการ)	งบประมาณ					ตัวชี้วัด (KPI)	ผลที่คาดว่าจะ ได้รับ	หน่วยงาน รับผิดชอบหลัก
				2566 (บาท)	2567 (บาท)	2568 (บาท)	2569 (บาท)	2570 (บาท)			
15	ศึกษาวิจัยป่าไม้ในเขต อบต. เกาะหมาก	เพื่อศึกษาวิจัยป่าไม้ในเขต องค์การบริหารส่วนตำบลเกาะหมาก - เพื่อนำงานวิจัยต่อยอดพัฒนาการจัดทำบริการสาธารณะของ อบต.เกาะหมาก	งานวิจัยป่าไม้ในเขต องค์การบริหารส่วนตำบลเกาะหมาก จำนวน 1 เล่ม	50,000	-	-	-	-	งานวิจัยที่มีคุณภาพทางด้านป่าไม้ในเขต อบต. เกาะหมาก จำนวน 1 เล่ม โครงการที่เกิดขึ้นจากงานวิจัยจำนวนไม่น้อยกว่า 5 โครงการ	งานวิจัยที่มีคุณภาพ จำนวน 1 เล่ม มีจำนวนโครงการที่เป็นผลผลิตจากงานวิจัยไม่น้อยกว่า 5 โครงการ	สำนักปลัด อบต.
16	ศึกษาวิจัยนกอีแอ่นหมู่เกาะสี่เกาะห้า	- เพื่อศึกษาวิจัยนกอีแอ่นหมู่เกาะสี่ – เกาะห้า - เพื่อนำงานวิจัยต่อยอดพัฒนาการจัดทำบริการสาธารณะของ อบต.เกาะหมาก	งานวิจัยนกอีแอ่นหมู่เกาะสี่ – เกาะห้า จำนวน 1 เล่ม	50,000	-	-	-	-	- งานวิจัยที่มีคุณภาพทางนกอีแอ่นหมู่เกาะสี่ - เกาะห้า จำนวน 1 เล่ม โครงการที่เกิดขึ้นจากงานวิจัยจำนวนไม่น้อยกว่า 5 โครงการ	งานวิจัยที่มีคุณภาพ จำนวน 1 เล่ม มีจำนวนโครงการที่เป็นผลผลิตจากงานวิจัยไม่น้อยกว่า 5 โครงการ	สำนักปลัด อบต.

2. บัญชีโครงการพัฒนาท้องถิ่น

แบบ ผ. 02

รายละเอียดโครงการพัฒนา
แผนพัฒนาท้องถิ่น(พ.ศ.2566-2570)
องค์การบริหารส่วนตำบลเกาะหมาก

- ก. ยุทธศาสตร์จังหวัดที่ 4 การจัดการทรัพยากรธรรมชาติและสิ่งแวดล้อมที่ยั่งยืน
- ข. ยุทธศาสตร์การพัฒนาของ อปท. ในเขตจังหวัดที่ 7 การพัฒนาทรัพยากรธรรมชาติและสิ่งแวดล้อม
ยุทธศาสตร์ที่ 3 การบริหารจัดการและการอนุรักษ์ทรัพยากรธรรมชาติและสิ่งแวดล้อม

3.1 แผนงานการเกษตร

ที่	โครงการ/กิจกรรม	วัตถุประสงค์	เป้าหมาย (ผลผลิตของ โครงการ)	งบประมาณ					ตัวชี้วัด (KPI)	ผลที่คาดว่าจะ ได้รับ	หน่วยงาน รับผิดชอบหลัก
				2566 (บาท)	2567 (บาท)	2568 (บาท)	2569 (บาท)	2570 (บาท)			
17	ศึกษาวิจัยการดำเนินงานด้านการคุ้มครองดูแล และบำรุงรักษาทรัพยากรธรรมชาติและป่าไม้	เพื่อศึกษาวิจัยการดำเนินงานด้านการคุ้มครอง ดูแล และบำรุงรักษาทรัพยากรธรรมชาติและป่าไม้ - เพื่อนำงานวิจัยต่อยอดพัฒนาการจัดทำบริการสาธารณะของ อบต.เกาะหมาก	งานวิจัยการดำเนินงานด้านการคุ้มครอง ดูแล และบำรุงรักษาทรัพยากรธรรมชาติและป่าไม้ จำนวน 1 เล่ม	50,000	-	-	-	-	งานวิจัยที่มีคุณภาพเกี่ยวกับการดำเนินงานด้านการคุ้มครอง ดูแล และบำรุง รักษาทรัพยากรธรรมชาติและป่าไม้ จำนวน 1 เล่ม โครงการที่เกิดขึ้นจากงานวิจัยจำนวนไม่น้อยกว่า 5 โครงการ	งานวิจัยที่มีคุณภาพ จำนวน 1 เล่ม มีจำนวนโครงการที่เป็นผลผลิตจากงานวิจัยไม่น้อยกว่า 5 โครงการ	สำนักปลัด อบต.

2. บัญชีโครงการพัฒนาท้องถิ่น

แบบ ผ. 02

รายละเอียดโครงการพัฒนา
แผนพัฒนาท้องถิ่น(พ.ศ.2566-2570)
องค์การบริหารส่วนตำบลเกาะหมาก

- ก. ยุทธศาสตร์จังหวัดที่ 4 การจัดการทรัพยากรธรรมชาติและสิ่งแวดล้อมที่ยั่งยืน
ข. ยุทธศาสตร์การพัฒนาของ อปท. ในเขตจังหวัดที่ 7 การพัฒนาทรัพยากรธรรมชาติและสิ่งแวดล้อม
ยุทธศาสตร์ที่ 3 การบริหารจัดการและการอนุรักษ์ทรัพยากรธรรมชาติและสิ่งแวดล้อม

3.2 แผนงานสาธารณสุข

ที่	โครงการ/กิจกรรม	วัตถุประสงค์	เป้าหมาย (ผลผลิตของ โครงการ)	งบประมาณ					ตัวชี้วัด (KPI)	ผลที่คาดว่าจะ ได้รับ	หน่วยงาน รับผิดชอบหลัก
				2566 (บาท)	2567 (บาท)	2568 (บาท)	2569 (บาท)	2570 (บาท)			
1	รณรงค์ให้มีการลดปริมาณขยะการคัดแยกขยะและทิ้งขยะให้ถูกที่	เพื่อประชาชนเห็นความสำคัญของการจัดการขยะในชุมชน	ประชาชนตำบลเกาะหมาก	50,000	50,000	50,000	50,000	50,000	ร้อยละของปริมาณขยะที่ลดลง	ชุมชนมีความสะอาดปริมาณขยะลดลง	สำนักปลัด อบต.
2	พัฒนาหลักสูตรการฝึกอบรมการคัดแยกขยะสำหรับครัวเรือน กลุ่มองค์กร ชุมชน	เพื่อให้มีหลักสูตรที่เหมาะสมในการคัดแยกขยะของครัวเรือน กลุ่มองค์กร ชุมชน	พัฒนาหลักสูตรฝึกอบรมการคัดแยกขยะ	10,000	10,000	10,000	10,000	10,000	มีหลักสูตรการอบรมที่เหมาะสมกับครัวเรือนและกลุ่มองค์กรชุมชนในตำบลเกาะหมาก	ครัวเรือนและกลุ่มองค์กรชุมชนมีการคัดแยกขยะอย่างมีประสิทธิภาพ	สำนักปลัด อบต.
3	จัดตั้งกลุ่มหรือสนับสนุนให้มีอาสาสมัครในการจัดการขยะ	เพื่อให้มีกลุ่มหรืออาสาสมัครในการคัดแยกขยะของชุมชน	กลุ่มหรืออาสาสมัครการจัดการขยะตำบลเกาะหมาก	20,000	20,000	20,000	20,000	20,000	ร้อยละของจำนวนกลุ่มหรืออาสาสมัคร	มีกลุ่มหรืออาสาสมัครที่สามารถจัดการขยะในตำบลเกาะหมากได้อย่างมีประสิทธิภาพ	สำนักปลัด อบต.

2. บัญชีโครงการพัฒนาท้องถิ่น

แบบ ผ. 02

รายละเอียดโครงการพัฒนา
แผนพัฒนาท้องถิ่น(พ.ศ.2566-2570)
องค์การบริหารส่วนตำบลเกาะหมาก

- ก. ยุทธศาสตร์จังหวัดที่ 4 การจัดการทรัพยากรธรรมชาติและสิ่งแวดล้อมที่ยั่งยืน
- ข. ยุทธศาสตร์การพัฒนาของ อปท. ในเขตจังหวัดที่ 7 การพัฒนาทรัพยากรธรรมชาติและสิ่งแวดล้อม
ยุทธศาสตร์ที่ 3 การบริหารจัดการและการอนุรักษ์ทรัพยากรธรรมชาติและสิ่งแวดล้อม

3.2 แผนงานสาธารณสุข

ที่	โครงการ/กิจกรรม	วัตถุประสงค์	เป้าหมาย (ผลผลิตของ โครงการ)	งบประมาณ					ตัวชี้วัด (KPI)	ผลที่คาดว่าจะ ได้รับ	หน่วยงาน รับผิดชอบหลัก
				2566 (บาท)	2567 (บาท)	2568 (บาท)	2569 (บาท)	2570 (บาท)			
4	จัดตั้งศูนย์เรียนรู้เกี่ยวกับกาจัดการขยะหรือใช้ประโยชน์จากขยะ	เพื่อให้ประชาชนได้มีศูนย์การเรียนรู้ในการจัดการขยะของชุมชน	จัดตั้งศูนย์เรียนรู้เกี่ยวกับการจัดการขยะ 11 ศูนย์	50,000	50,000	50,000	50,000	50,000	จำนวนศูนย์การเรียนรู้ที่ได้จัดตั้งขึ้น	ประชาชนมีศูนย์การเรียนรู้ที่จะศึกษาเกี่ยวกับการจัดการขยะการใช้ประโยชน์จากขยะ	สำนักปลัด อบต.
5	พัฒนาข้อมูลประเภทปริมาณขยะครัวเรือน ชุมชน แบบรายวัน สัปดาห์ เดือน	เพื่อให้มีข้อมูลปริมาณขยะที่เกิดขึ้นภายในตำบลแล้วสามารถนำมาบริหารจัดการได้อย่างมีประสิทธิภาพ	ข้อมูลประเภทปริมาณขยะครัวเรือน/ชุมชน	20,000	20,000	20,000	20,000	20,000	สถิติข้อมูลประเภทปริมาณขยะที่สามารถจัดเก็บได้/พัฒนาได้	บ้านเรือนและที่สาธารณะมีความสะอาดสวยงามปราศจากขยะ	สำนักปลัด อบต.
6	จัดการขยะในชุมชน การเก็บขยะในที่สาธารณะหน้าบ้านนำมอง	เพื่อให้ประชาชนหันมาใส่ใจเรื่องการจัดการขยะบ้านตนเองและที่สาธารณะ	พื้นที่ตำบลเกาะหมาก	20,000	20,000	20,000	20,000	20,000	ร้อยละของบ้านหรือที่สาธารณะที่ได้มีการจัดการขยะ	บ้านเรือนและที่สาธารณะมีความสะอาดสวยงามปราศจากขยะ	สำนักปลัด อบต.

2. บัญชีโครงการพัฒนาท้องถิ่น

แบบ ผ. 02

รายละเอียดโครงการพัฒนา
แผนพัฒนาท้องถิ่น(พ.ศ.2566-2570)
องค์การบริหารส่วนตำบลเกาะหมาก

- ก. ยุทธศาสตร์จังหวัดที่ 4 การจัดการทรัพยากรธรรมชาติและสิ่งแวดล้อมที่ยั่งยืน
- ข. ยุทธศาสตร์การพัฒนาของ อปท. ในเขตจังหวัดที่ 7 การพัฒนาทรัพยากรธรรมชาติและสิ่งแวดล้อม
- ยุทธศาสตร์ที่ 3 การบริหารจัดการและการอนุรักษ์ทรัพยากรธรรมชาติและสิ่งแวดล้อม
- 3.2 แผนงานสาธารณสุข

ที่	โครงการ/กิจกรรม	วัตถุประสงค์	เป้าหมาย (ผลผลิตของ โครงการ)	งบประมาณ					ตัวชี้วัด (KPI)	ผลที่คาดว่าจะ ได้รับ	หน่วยงาน รับผิดชอบหลัก
				2566 (บาท)	2567 (บาท)	2568 (บาท)	2569 (บาท)	2570 (บาท)			
7	จัดตั้งธนาคารขยะในชุมชน	เพื่อรณรงค์ส่งเสริมให้ ประชาชนหันมาคัดแยกขยะ และเห็นคุณค่าของขยะ	ธนาคารขยะในชุมชน จำนวน 11 ธนาคาร	50,000	50,000	50,000	50,000	50,000	ธนาคารขยะที่ได้จัดตั้ง ขึ้น	ปริมาณขยะในชุมชน ลดลง ประชาชนหันมา คัดแยกขยะมากขึ้น	สำนักปลัด อบต.
8	กองทุนขยะในชุมชน	เพื่อส่งเสริมให้ประชาชนมี การคัดแยกขยะมีส่วนร่วมใน การจัดการขยะของชุมชน	กองทุนขยะชุมชน 11 กองทุน	30,000	30,000	30,000	30,000	30,000	กองทุนขยะที่ได้จัด ตั้งขึ้น	ปริมาณขยะที่เข้าสู่ระบบ การกำจัดน้อยลง ประชาชนมีส่วนร่วมใน การจัดการขยะในชุมชน มากขึ้น	สำนักปลัด อบต.
9	ธรรมนูญขยะในชุมชน	เพื่อสร้างข้อตกลงร่วมกันใน ชุมชนด้านการจัดการขยะ	ธรรมนูญขยะชุมชน ตำบลเกาะหมาก 11 หมู่บ้าน	10,000	10,000	10,000	10,000	10,000	ธรรมนูญขยะชุมชนที่ได้ จัดทำขึ้น	ประชาชนมีข้อตกลงร่วม กันในเรื่องการจัดการขยะ โดยทุกภาคส่วนร่วมใน การขับเคลื่อน	สำนักปลัด อบต.

2. บัญชีโครงการพัฒนาท้องถิ่น

แบบ ผ. 02

รายละเอียดโครงการพัฒนา
แผนพัฒนาท้องถิ่น(พ.ศ.2566-2570)
องค์การบริหารส่วนตำบลเกาะหมาก

- ก. ยุทธศาสตร์จังหวัดที่ 4 การจัดการทรัพยากรธรรมชาติและสิ่งแวดล้อมที่ยั่งยืน
- ข. ยุทธศาสตร์การพัฒนาของ อปท. ในเขตจังหวัดที่ 7 การพัฒนาทรัพยากรธรรมชาติและสิ่งแวดล้อม
ยุทธศาสตร์ที่ 3 การบริหารจัดการและการอนุรักษ์ทรัพยากรธรรมชาติและสิ่งแวดล้อม

3.2 แผนงานสาธารณสุข

ที่	โครงการ/กิจกรรม	วัตถุประสงค์	เป้าหมาย (ผลผลิตของ โครงการ)	งบประมาณ					ตัวชี้วัด (KPI)	ผลที่คาดว่าจะ ได้รับ	หน่วยงาน รับผิดชอบหลัก
				2566 (บาท)	2567 (บาท)	2568 (บาท)	2569 (บาท)	2570 (บาท)			
10	เก็บขยะทะเล	เพื่อลดปริมาณขยะในทะเลและเพื่อให้ประชาชนมีจิตสำนึกในการอนุรักษ์และดูแลสิ่งแวดล้อม	กิจกรรมเก็บขยะทะเลสาบสงขลา	50,000	50,000	50,000	50,000	50,000	จำนวนครั้งที่จัดกิจกรรม	ปริมาณขยะในทะเลลดลง ประชาชนมีจิตสำนึกในการดูแลรักษาสิ่งแวดล้อมทางทะเลมากขึ้น	สำนักปลัด อบต.
11	ส่งเสริมการผลิต การบริโภค และการบริการที่เป็นมิตรกับสิ่งแวดล้อม	เพื่อให้ประชาชนตระหนักถึงอันตรายของการใช้โฟมพลาสติกเพื่อลดภาวะโลกร้อน	ผู้ประกอบการและประชาชนตำบลเกาะหมาก	20,000	20,000	20,000	20,000	20,000	จำนวนผู้เข้าร่วมโครงการ	สภาพแวดล้อมดีขึ้น ปริมาณขยะที่เป็นพิษกับสิ่งแวดล้อมลดลง	สำนักปลัด อบต.
12	ธนาคารขยะรีไซเคิล	เพื่อรณรงค์ให้ประชาชนคัดแยกขยะเพื่อลดปริมาณขยะที่เข้าสู่ระบบการกำจัดลง	จัดตั้งธนาคารขยะรีไซเคิล	300,000	50,000	50,000	50,000	50,000	ธนาคารขยะรีไซเคิลที่จัดตั้ง	มีปริมาณขยะลดลง ประชาชนมีการคัดแยกขยะก่อนทิ้งมากขึ้น	สำนักปลัด อบต.

2. บัญชีโครงการพัฒนาท้องถิ่น

แบบ ผ. 02

รายละเอียดโครงการพัฒนา
แผนพัฒนาท้องถิ่น(พ.ศ.2566-2570)
องค์การบริหารส่วนตำบลเกาะหมาก

- ก. ยุทธศาสตร์จังหวัดที่ 3 การพัฒนาคุณภาพ สัง่แห่งโอกาสเอื้ออาทร อยู่เย็นเป็นสุขและความเสมอภาค
- ข. ยุทธศาสตร์การพัฒนาของ อบท. ในเขตจังหวัดที่ 8 การพัฒนาประสิทธิภาพการบริหารจัดการองค์กรปกครองส่วนท้องถิ่น
ยุทธศาสตร์ที่ 4 การสร้างความเข้มแข็งและการบริหารจัดการที่ดี

4.1 แผนงานบริหารงานทั่วไป

ที่	โครงการ/กิจกรรม	วัตถุประสงค์	เป้าหมาย (ผลผลิตของ โครงการ)	งบประมาณ					ตัวชี้วัด (KPI)	ผลที่คาดว่าจะ ได้รับ	หน่วยงาน รับผิดชอบหลัก
				2566 (บาท)	2567 (บาท)	2568 (บาท)	2569 (บาท)	2570 (บาท)			
1	จัดทำระบบฐานข้อมูลเทคโนโลยีสารสนเทศสำหรับการบริหารงานของ อบต. เกาะหมาก	เพื่อเพิ่มสมรรถนะในการบริหารงานของ อบต. เกาะหมาก	จำนวน 1 ระบบ	100,000	50,000	50,000	50,000	50,000	ระบบเทคโนโลยี จำนวน 1 ระบบ	จำนวนระบบเทคโนโลยีสารสนเทศ จำนวน 1 ระบบ	สำนักปลัด อบต.
2	จัดการความรู้โดยการติดตามประเมินผล ปรับแผนและออกแบบงานอย่างต่อเนื่อง	เพื่อให้การบริการประชาชนด้านสุขภาพมีประสิทธิภาพ	ประชาชน ตำบลเกาะหมาก	30,000	30,000	30,000	30,000	30,000	ร้อยละของการจัดการ ความรู้ที่ได้ดำเนินการ	มีกระบวนการจัดการ ความรู้ที่มีประสิทธิภาพ เกิดประโยชน์สูงสุดต่อ ประชาชน	สำนักปลัด อบต.
3	ส่งเสริมการเลือกตั้งระบอบประชาธิปไตย	เพื่อส่งเสริมการมีส่วนร่วมของประชาชน	ประชาชนในตำบล เกาะหมาก	200,000	200,000	200,000	200,000	200,000	จำนวนประชาชนผู้ใช้ สิทธิเลือกตั้ง	ประชาชนให้ความสำคัญ กับการมีส่วนร่วม ร่วมทางการเมือง	สำนักปลัด อบต.

2. บัญชีโครงการพัฒนาท้องถิ่น

แบบ ผ. 02

รายละเอียดโครงการพัฒนา
แผนพัฒนาท้องถิ่น(พ.ศ.2566-2570)
องค์การบริหารส่วนตำบลเกาะหมาก

- ก. ยุทธศาสตร์จังหวัดที่ 3 การพัฒนาคนคุณภาพ สังคมคุณธรรม สู่มืองแห่งภูมิปัญญา สุขภาวะยั่งยืน
- ข. ยุทธศาสตร์การพัฒนาของ อปท. ในเขตจังหวัดที่ 8 การพัฒนาประสิทธิภาพการบริหารจัดการองค์กรปกครองส่วนท้องถิ่น
ยุทธศาสตร์ที่ 4 การสร้างความเข้มแข็งและการบริหารจัดการที่ดี

4.1 แผนงานบริหารงานทั่วไป

ที่	โครงการ/กิจกรรม	วัตถุประสงค์	เป้าหมาย (ผลผลิตของ โครงการ)	งบประมาณ					ตัวชี้วัด (KPI)	ผลที่คาดว่าจะ ได้รับ	หน่วยงาน รับผิดชอบหลัก
				2566 (บาท)	2567 (บาท)	2568 (บาท)	2569 (บาท)	2570 (บาท)			
4	พัฒนาศักยภาพสมาชิกสภา องค์การบริหารส่วนตำบล เกาะหมากและผู้บริหาร องค์การบริหารส่วนตำบล เกาะหมาก	เพื่อพัฒนาศักยภาพสมาชิก สภาองค์การบริหารส่วน อบตตำบลและผู้บริหาร องค์การบริหารส่วนตำบล เกาะหมาก	สมาชิกสภา อบต. /ผู้บริหาร อบต. และผู้เกี่ยวข้อง	220,000	220,000	220,000	220,000	220,000	จำนวนผู้เข้าร่วม โครงการ	สมาชิกสภา อบต. /ผู้บริหาร อบต.มีศักยภาพ ในการทำงานเพิ่มขึ้น	สำนักปลัด อบต.
5	ปรับปรุงข้อมูลระบบแผนที่ ภาษีและทะเบียนทรัพย์สิน	เพื่อการจัดเก็บและรวบรวม ข้อมูลภาษีที่ดินและสิ่งปลูก สร้างได้อย่างครบถ้วน ถูกต้อง เป็นธรรม สะดวก รวดเร็วและเป็นปัจจุบัน	ประชาชนในพื้นที่ ตำบลเกาะหมาก	100,000	100,000	100,000	100,000	100,000	อบต.เกาะหมากมีราย ได้จากการเก็บภาษี เพิ่มขึ้น	อบต.เกาะหมากมีราย ได้จากการเก็บภาษี เพิ่มขึ้น	กองคลัง

2. บัญชีโครงการพัฒนาท้องถิ่น

แบบ ผ. 02

รายละเอียดโครงการพัฒนา
แผนพัฒนาท้องถิ่น(พ.ศ.2566-2570)
องค์การบริหารส่วนตำบลเกาะหมาก

- ก. ยุทธศาสตร์จังหวัดที่ 3 การพัฒนาคนคุณภาพ สังคมคุณธรรม สู่เมืองแห่งภูมิปัญญา สุขภาวะยั่งยืน
- ข. ยุทธศาสตร์การพัฒนาของ อปท. ในเขตจังหวัดที่ 8 การพัฒนาประสิทธิภาพการบริหารจัดการองค์กรปกครองส่วนท้องถิ่น

ยุทธศาสตร์ที่ 4 การสร้างความเข้มแข็งและการบริหารจัดการที่ดี

4.1 แผนงานบริหารงานทั่วไป

ที่	โครงการ/กิจกรรม	วัตถุประสงค์	เป้าหมาย (ผลผลิตของ โครงการ)	งบประมาณ					ตัวชี้วัด (KPI)	ผลที่คาดว่าจะ ได้รับ	หน่วยงาน รับผิดชอบหลัก
				2566 (บาท)	2567 (บาท)	2568 (บาท)	2569 (บาท)	2570 (บาท)			
6	จัดหน่วยบริการเคลื่อนที่เพื่อจัดเก็บภาษี	เพื่ออำนวยความสะดวกให้แก่ประชาชนในการชำระภาษี	ให้บริการชำระภาษีในเขตตำบล	30,000	30,000	30,000	30,000	30,000	จำนวนลูกหนี้ลดลง	รายได้จากการจัดเก็บภาษีเพิ่มขึ้น	กองคลัง
7	พัฒนาการบริหารจัดการทรัพย์สินลงบนระบบแผนที่ภาษีและทะเบียนทรัพย์สิน อบต.เกาะหมาก	เพื่อให้เข้าถึงข้อมูลทรัพย์สินของ อบต.เกาะหมากได้รวดเร็วขึ้น	ทรัพย์สิน อบต.เกาะหมาก	150,000	150,000	150,000	150,000	150,000	อบต.เกาะหมากมีทะเบียนข้อมูลทรัพย์สินที่ครบถ้วนถูกต้อง	อบต.เกาะหมากมีทะเบียนข้อมูลทรัพย์สินที่ครบถ้วนถูกต้อง	กองคลัง
8	การพัฒนาองค์กรสมรรถนะสูง(High Performance Organization)อบต.เกาะหมากเพื่อประชาชน	เพื่อพัฒนา อบต.เกาะหมากให้เป็นองค์กรที่มีสมรรถนะสูง	พนักงาน,ครูผู้ดูแลเด็ก,พจน.จ้างภารกิจพจน.จ้างทั่วไป,จ้างเหมาบริการจำนวน 100 คน	300,000	100,000	100,000	100,000	100,000	ร้อยละของผู้ที่ได้รับการพัฒนา	อบต.เกาะหมากเป็นองค์กรที่มีสมรรถนะสูง	สำนักปลัด อบต.

2. บัญชีโครงการพัฒนาท้องถิ่น

แบบ ผ. 02

รายละเอียดโครงการพัฒนา
แผนพัฒนาท้องถิ่น(พ.ศ.2566-2570)
องค์การบริหารส่วนตำบลเกาะหมาก

- ก. ยุทธศาสตร์จังหวัดที่ 3 การพัฒนาคนคุณภาพ สังคมคุณธรรม สู่เมืองแห่งภูมิปัญญา สุขภาวะยั่งยืน
ข. ยุทธศาสตร์การพัฒนาของ อปท. ในเขตจังหวัดที่ 8 การพัฒนาประสิทธิภาพการบริหารจัดการองค์กรปกครองส่วนท้องถิ่น
ยุทธศาสตร์ที่ 4 การสร้างความเข้มแข็งและการบริหารจัดการที่ดี

4.1 แผนงานบริหารงานทั่วไป

ที่	โครงการ/กิจกรรม	วัตถุประสงค์	เป้าหมาย (ผลผลิตของ โครงการ)	งบประมาณ					ตัวชี้วัด (KPI)	ผลที่คาดว่าจะ ได้รับ	หน่วยงาน รับผิดชอบหลัก
				2566 (บาท)	2567 (บาท)	2568 (บาท)	2569 (บาท)	2570 (บาท)			
9	สร้างความเป็นเลิศในการให้บริการประชาชน(Service Excellence)อบต.เกาะหมากเพื่อประชาชน	เพื่อสร้างความเป็นเลิศในการให้บริการประชาชน	พนักงาน,ครูผู้ดูแลเด็ก,พนง.จ้างตามภารกิจ พนง.จ้างทั่วไป,พนง.จ้างเหมาบริการ จำนวน 100 คน	100,000	100,000	100,000	100,000	100,000	ร้อยละของผู้ที่ได้เข้าร่วมโครงการ	มีความเป็นเลิศในการให้บริการประชาชน	สำนักปลัด อบต.
10	เพิ่มสมรรถนะข้าราชการ (Professional Officer) อบต.เกาะหมากเพื่อประชาชน	เพื่อให้ อบต.เกาะหมากเป็นองค์กรแห่งนวัตกรรม	พนักงาน,ครูผู้ดูแลเด็ก,พนง.จ้างตามภารกิจ พนง.จ้างทั่วไป,พนง.จ้างเหมาบริการ จำนวน 100 คน	100,000	100,000	100,000	100,000	100,000	ร้อยละของผู้ที่ได้รับการเพิ่มสมรรถนะ	อบต.เกาะหมากเป็นองค์กรแห่งนวัตกรรม	สำนักปลัด อบต.

2. บัญชีโครงการพัฒนาท้องถิ่น

แบบ ผ. 02

รายละเอียดโครงการพัฒนา
แผนพัฒนาท้องถิ่น(พ.ศ.2566-2570)
องค์การบริหารส่วนตำบลเกาะหมาก

- ก. ยุทธศาสตร์จังหวัดที่ 3 การพัฒนาคนคุณภาพ สังคมคุณธรรม สู่เมืองแห่งภูมิปัญญา สุขภาวะยั่งยืน
- ข. ยุทธศาสตร์การพัฒนาของ อปท. ในเขตจังหวัดที่ 8 การพัฒนาประสิทธิภาพการบริหารจัดการองค์กรปกครองส่วนท้องถิ่น
 - ยุทธศาสตร์ที่ 4 การสร้างความเข้มแข็งและการบริหารจัดการที่ดี
 - 4.1 แผนงานบริหารงานทั่วไป

ที่	โครงการ/กิจกรรม	วัตถุประสงค์	เป้าหมาย (ผลผลิตของ โครงการ)	งบประมาณ					ตัวชี้วัด (KPI)	ผลที่คาดว่าจะ ได้รับ	หน่วยงาน รับผิดชอบหลัก
				2566 (บาท)	2567 (บาท)	2568 (บาท)	2569 (บาท)	2570 (บาท)			
11	เสริมสร้างการบริหารแบบ ร่วมมือ(Collaboration Management) อบต.เกาะหมากเพื่อประชาชน	เพื่อเสริมสร้างการบริหาร แบบร่วมมือระหว่างภาครัฐ เอกชน และภาคประชาชน	ให้ อบต.เกาะหมาก มีรูปแบบการบริหาร แบบร่วมมือ	100,000	100,000	100,000	100,000	100,000	ร้อยละของผู้ที่เข้าร่วม โครงการ	อบต.เกาะหมากมีรูป แบบการบริหารงาน แบบร่วมมือ	สำนักปลัด อบต.
12	การบริหารงานแบบโปร่งใส (Intergrite)อบต.เกาะหมาก เพื่อประชาชน	เพื่อให้การบริหารงานของ อบต.เกาะหมากมีความ โปร่งใส	อบต.เกาะหมาก ไม่ถูกทิ้งขว้างจาก หน่วยตรวจ	100,000	100,000	100,000	100,000	100,000	ร้อยละของผู้ที่เข้าร่วม โครงการ	อบต.เกาะหมากมีแผน การป้องกันการทุจริต คอร์รับชั่นที่มีประสิทธิภาพ	สำนักปลัด อบต.
13	ปรับองค์กรสู่สังคมอาเซียน (ASEAN Society) อบต. เกาะหมากเพื่อประชาชน	เพื่อปรับองค์กรให้มีความ พร้อมในการเข้าสู่อาเซียน	พนักงาน,ครูผู้ดูแล เด็ก,พนง.จ้างตามภารกิจ พนง.จ้างทั่วไป,พนง. จ้างเหมาบริการ จำนวน 100 คน	100,000	100,000	100,000	100,000	100,000	ร้อยละของผู้ที่เข้าร่วม โครงการ	อบต.เกาะหมากมีความ พร้อมในการเข้าสู่อาเซียน	สำนักปลัด อบต.

2. บัญชีโครงการพัฒนาท้องถิ่น

แบบ ผ. 02

รายละเอียดโครงการพัฒนา
แผนพัฒนาท้องถิ่น(พ.ศ.2566-2570)
องค์การบริหารส่วนตำบลเกาะหมาก

- ก. ยุทธศาสตร์จังหวัดที่ 3 การพัฒนาคนคุณภาพ สังคมคุณธรรม สู่มืองแห่งภูมิปัญญา สุขภาวะยั่งยืน
- ข. ยุทธศาสตร์การพัฒนาของ อปท. ในเขตจังหวัดที่ 8 การพัฒนาประสิทธิภาพการบริหารจัดการองค์กรปกครองส่วนท้องถิ่น
ยุทธศาสตร์ที่ 4 การสร้างความเข้มแข็งและการบริหารจัดการที่ดี

4.1 แผนงานบริหารงานทั่วไป

ที่	โครงการ/กิจกรรม	วัตถุประสงค์	เป้าหมาย (ผลผลิตของ โครงการ)	งบประมาณ					ตัวชี้วัด (KPI)	ผลที่คาดว่าจะ ได้รับ	หน่วยงาน รับผิดชอบหลัก	
				2566 (บาท)	2567 (บาท)	2568 (บาท)	2569 (บาท)	2570 (บาท)				
14	ศึกษาวิจัยการดำเนินงาน ด้านการหาประโยชน์จาก ทรัพย์สิน ข้อเสนอแนะ ทางออก และแนวทางใน การแก้ไข	- เพื่อศึกษาวิจัยการ ดำเนินงานด้านการหา ประโยชน์จากทรัพย์สิน ข้อเสนอแนะทางออก และแนวทางในการแก้ไข - เพื่อนำงานวิจัยต่อยอด พัฒนาการจัดทำบริการ สาธารณะของ อบต.เกาะหมาก	งานวิจัยการดำเนินงาน ด้านการหาประโยชน์ จากทรัพย์สิน ข้อเสนอแนะทางออก และแนวทางใน การแก้ไข จำนวน 1 เล่ม	50,000	-	-	-	-	-	-	งานวิจัยที่มีคุณภาพ เกี่ยวกับการดำเนินงาน ด้านการหาประโยชน์จาก ทรัพย์สินข้อเสนอแนะ ทางออกและแนวทาง ในการแก้ไข จำนวน 1 เล่ม - โครงการที่เกิดขึ้น จากงานวิจัยจำนวน ไม่น้อยกว่า 5 โครงการ	กองคลัง

2. บัญชีโครงการพัฒนาท้องถิ่น

รายละเอียดโครงการพัฒนา
แผนพัฒนาท้องถิ่น(พ.ศ.2566-2570)
องค์การบริหารส่วนตำบลเกาะหมาก

- ก. ยุทธศาสตร์จังหวัดที่ 3 การพัฒนาคนคุณภาพ สังคมคุณธรรม สู่มืองแห่งภูมิปัญญา สุขภาวะยั่งยืน
ข. ยุทธศาสตร์การพัฒนาของ อปท. ในเขตจังหวัดที่ 8 การพัฒนาประสิทธิภาพการบริหารจัดการองค์กรปกครองส่วนท้องถิ่น
ยุทธศาสตร์ที่ 4 การสร้างความเข้มแข็งและการบริหารจัดการที่ดี

4.1 แผนงานบริหารงานทั่วไป

ที่	โครงการ/กิจกรรม	วัตถุประสงค์	เป้าหมาย (ผลผลิตของ โครงการ)	งบประมาณ					ตัวชี้วัด (KPI)	ผลที่คาดว่าจะ ได้รับ	หน่วยงาน รับผิดชอบหลัก
				2566 (บาท)	2567 (บาท)	2568 (บาท)	2569 (บาท)	2570 (บาท)			
15	ศึกษาวิจัยปัญหาการดำเนินงานด้านการจัดให้มีตลาดท่าเทียบเรือ และท่าข้าม ปัญหา อุปสรรคและแนวทางในการแก้ไข	-เพื่อศึกษาวิจัยปัญหาการดำเนินงานด้านการจัดให้มีตลาดท่าเทียบเรือ และท่าข้าม ปัญหา อุปสรรคและแนวทางในการแก้ไข - เพื่อนำงานวิจัยต่อยอดพัฒนาการจัดทำบริการสาธารณะของ อบต.เกาะหมาก	งานวิจัยปัญหาการดำเนินงานด้านการจัดให้มีตลาดท่าเทียบเรือ และท่าข้าม ปัญหาอุปสรรคและแนวทางในการแก้ไข จำนวน 1 เล่ม	50,000	-	-	-	-	-	งานวิจัยที่มีคุณภาพเกี่ยวกับปัญหาการดำเนินงานด้านการจัดให้มีตลาดท่าเทียบเรือและท่าข้าม ปัญหาอุปสรรคและแนวทางในการแก้ไข จำนวน 1 เล่ม โครงการที่เกิดขึ้นจากงานวิจัยจำนวนไม่น้อยกว่า 5 โครงการ	สำนักปลัด อบต.

2. บัญชีโครงการพัฒนาท้องถิ่น

แบบ ผ. 02

รายละเอียดโครงการพัฒนา
แผนพัฒนาท้องถิ่น(พ.ศ.2566-2570)
องค์การบริหารส่วนตำบลเกาะหมาก

- ก. ยุทธศาสตร์จังหวัดที่ 3 การพัฒนาคนคุณภาพ สังคมคุณธรรม สู่เมืองแห่งภูมิปัญญา สุขภาวะยั่งยืน
- ข. ยุทธศาสตร์การพัฒนาของ อบท. ในเขตจังหวัดที่ 8 การพัฒนาประสิทธิภาพการบริหารจัดการองค์กรปกครองส่วนท้องถิ่น
- ยุทธศาสตร์ที่ 4 การสร้างความเข้มแข็งและการบริหารจัดการที่ดี

4.1 แผนงานบริหารงานทั่วไป

ที่	โครงการ/กิจกรรม	วัตถุประสงค์	เป้าหมาย (ผลผลิตของ โครงการ)	งบประมาณ					ตัวชี้วัด (KPI)	ผลที่คาดว่าจะ ได้รับ	หน่วยงาน รับผิดชอบหลัก
				2566 (บาท)	2567 (บาท)	2568 (บาท)	2569 (บาท)	2570 (บาท)			
16	ศึกษาวิจัยปัญหาการดำเนินงานด้านกิจการพาณิชย์	- เพื่อศึกษาวิจัยปัญหาการดำเนินงานด้านกิจการพาณิชย์ - เพื่อนำงานวิจัยต่อยอดพัฒนาการจัดทำบริการสาธารณะของ อบต.เกาะหมาก	งานวิจัยปัญหาการดำเนินงานด้านกิจการพาณิชย์ จำนวน 1 เล่ม	50,000	-	-	-	-	งานวิจัยที่มีคุณภาพเกี่ยวกับปัญหาการดำเนินงานด้านกิจการพาณิชย์ จำนวน 1 เล่ม โครงการที่เกิดขึ้นจากงานวิจัยจำนวนไม่น้อยกว่า 5 โครงการ	งานวิจัยที่มีคุณภาพจำนวน 1 เล่ม มีจำนวนโครงการที่เป็นผลผลิตจากงานวิจัยไม่น้อยกว่า 5 โครงการ	กองคลัง
17	ลดการใช้พลังงานของ อบต.	เพื่อประหยัดการใช้พลังงานไฟฟ้าของ อบต.	อบต.เกาะหมาก	1,000,000	1,000,000	1,000,000	1,000,000	1,000,000	อัตราการประหยัดพลังงานของ อบต.ร้อยละ 5/ปี	มีการประหยัดพลังงานไฟฟ้าของ อบต.	กองช่าง กองคลัง กองการศึกษา สำนักปลัด อบต.

2. บัญชีโครงการพัฒนาท้องถิ่น

รายละเอียดโครงการพัฒนา
แผนพัฒนาท้องถิ่น(พ.ศ.2566-2570)
องค์การบริหารส่วนตำบลเกาะหมาก

- ก. ยุทธศาสตร์จังหวัดที่ 3 การพัฒนาคนคุณภาพ สังคมคุณธรรม สู่มืองแห่งภูมิปัญญา สุขภาวะยั่งยืน
- ข. ยุทธศาสตร์การพัฒนาของ อปท. ในเขตจังหวัดที่ 8 การพัฒนาประสิทธิภาพการบริหารจัดการองค์กรปกครองส่วนท้องถิ่น
ยุทธศาสตร์ที่ 4 การสร้างความเข้มแข็งและการบริหารจัดการที่ดี

4.1 แผนงานบริหารงานทั่วไป

ที่	โครงการ/กิจกรรม	วัตถุประสงค์	เป้าหมาย (ผลผลิตของ โครงการ)	งบประมาณ					ตัวชี้วัด (KPI)	ผลที่คาดว่าจะ ได้รับ	หน่วยงาน รับผิดชอบหลัก
				2566 (บาท)	2567 (บาท)	2568 (บาท)	2569 (บาท)	2570 (บาท)			
18	จัดการเลือกตั้งสมาชิกสภา องค์การบริหารส่วนตำบล และนายกองค์การบริหาร ส่วนตำบลเกาะหมาก	เพื่อให้การเลือกตั้งนายก องค์การบริหารส่วนตำบล และสมาชิกสภาองค์การ บริหารส่วนตำบลเกาะหมาก เป็นไปตามระเบียบฯ	การจัดการเลือกตั้ง ในพื้นที่ตำบล เกาะหมาก	-	-	-	650,000	-	จำนวนผู้มาใช้สิทธิ์ เลือกตั้งสมาชิกสภา อบต. และนายก อบต.	การเลือกตั้งนายก อบต. และสมาชิกสภา อบต. เป็นไปตามแนวทางการ ปกครองระบอบประชา ธิปไตย	สำนักปลัด อบต.
19	จัดทำระบบศูนย์ปฏิบัติการ อัจฉริยะ Intellingence Operation Center (IOC)	เพื่อเพิ่มประสิทธิภาพการ บริหารงานของ อบต. เกาะหมาก	ศูนย์ปฏิบัติการ อัจฉริยะ	-	5,300,000	-	-	-	ร้อยละของประสิทธิภาพ การบริหารเพิ่มขึ้น	อบต.เกาะหมากมี ประสิทธิภาพในการ บริหารงานเพิ่มขึ้น	สำนักปลัด อบต.
20	ระบบติดตามสถานะ โครงการ สำหรับ อบต. (Smart Project Tracking Status by locat)	เพื่อเพิ่มประสิทธิภาพการ บริหารงานของ อบต. เกาะหมาก	ระบบติดตาม สถานะโครงการฯ	-	3,500,000	-	-	-	ร้อยละของประสิทธิภาพ การบริหารเพิ่มขึ้น	อบต.เกาะหมากมี ประสิทธิภาพในการ บริหารงานเพิ่มขึ้น	สำนักปลัด อบต.

2. บัญชีโครงการพัฒนาท้องถิ่น

แบบ ผ. 02

รายละเอียดโครงการพัฒนา
แผนพัฒนาท้องถิ่น(พ.ศ.2566-2570)
องค์การบริหารส่วนตำบลเกาะหมาก

- ก. ยุทธศาสตร์จังหวัดที่ 3 การพัฒนาคนคุณภาพ สังคมคุณธรรม สู่มืองแห่งภูมิปัญญา สุขภาวะยั่งยืน
- ข. ยุทธศาสตร์การพัฒนาของ อปท. ในเขตจังหวัดที่ 8 การพัฒนาประสิทธิภาพการบริหารจัดการองค์กรปกครองส่วนท้องถิ่น
- ยุทธศาสตร์ที่ 4 การสร้างความเข้มแข็งและการบริหารจัดการที่ดี

4.2 แผนงานอุตสาหกรรมและการโยธา

ที่	โครงการ/กิจกรรม	วัตถุประสงค์	เป้าหมาย (ผลผลิตของ โครงการ)	งบประมาณ					ตัวชี้วัด (KPI)	ผลที่คาดว่าจะ ได้รับ	หน่วยงาน รับผิดชอบหลัก
				2566 (บาท)	2567 (บาท)	2568 (บาท)	2569 (บาท)	2570 (บาท)			
1	ก่อสร้างที่ทำการองค์การบริหารส่วนตำบลเกาะหมากและหอประชุมพร้อมอาคารประกอบ	เพื่อให้ความสะดวกกับประชาชนที่มาติดต่อราชการและเพิ่มประสิทธิภาพในการบริการประชาชน	จำนวน 1 แห่ง	20,000,000	-	-	-	-	ที่ทำการ อบต.ที่ได้ก่อสร้าง	ประชาชนได้รับความสะดวกในการติดต่อราชการ	สำนักปลัด อบต.
2	ก่อสร้างอาคารอเนกประสงค์หน้า ศพด. อบต.เกาะหมาก	เพื่อความสะดวกในการจัดกิจกรรมและเพิ่มประสิทธิภาพในการบริการประชาชน	ก่อสร้างอาคารอเนกประสงค์ จำนวน 1 หลัง	5,000,000	-	-	-	-	มีอาคารอเนกประสงค์สำหรับจัดกิจกรรมและรองรับการบริการประชาชน	ประชาชนได้รับความสะดวกในการมาติดต่อราชการ/การมาร่วมกิจกรรมต่างๆ	สำนักปลัด อบต.
3	การออกแบบก่อสร้างอาคารอเนกประสงค์หน้า ศพด. อบต.เกาะหมาก	เพื่อความสะดวกในการจัดกิจกรรมและเพิ่มประสิทธิภาพในการบริการประชาชน	ออกแบบก่อสร้างอาคารคอนกรีตเสริมเหล็ก จำนวน 1 หลัง	100,000	-	-	-	-	มีอาคารอเนกประสงค์สำหรับจัดกิจกรรมและรองรับการบริการประชาชน	ประชาชนได้รับความสะดวกในการมาติดต่อราชการ/การมาร่วมกิจกรรมต่างๆ	สำนักปลัด อบต.

2. บัญชีโครงการพัฒนาท้องถิ่น

แบบ ผ. 02

รายละเอียดโครงการพัฒนา
แผนพัฒนาท้องถิ่น(พ.ศ.2566-2570)
องค์การบริหารส่วนตำบลเกาะหมาก

- ก. ยุทธศาสตร์จังหวัดที่ 3 การพัฒนาคนคุณภาพ สังคมคุณธรรม สู่มืองแห่งภูมิปัญญา สุขภาวะยั่งยืน
- ข. ยุทธศาสตร์การพัฒนาของ อบท. ในเขตจังหวัดที่ 8 การพัฒนาประสิทธิภาพการบริหารจัดการองค์กรปกครองส่วนท้องถิ่น
ยุทธศาสตร์ที่ 4 การสร้างความเข้มแข็งและการบริหารจัดการที่ดี

4.2 แผนงานอุตสาหกรรมและการโยธา

ที่	โครงการ/กิจกรรม	วัตถุประสงค์	เป้าหมาย (ผลผลิตของ โครงการ)	งบประมาณ					ตัวชี้วัด (KPI)	ผลที่คาดว่าจะ ได้รับ	หน่วยงาน รับผิดชอบหลัก
				2566 (บาท)	2567 (บาท)	2568 (บาท)	2569 (บาท)	2570 (บาท)			
4	ปรับปรุง/ต่อเติมอาคาร ป้ายและริมรั้วหน้าที่ทำการ อบต.เกาะหมาก	เพื่อให้สำนักงานและภูมิทัศน์หน้าสำนักงานมีความสวยงาม สะท้อนอัตลักษณ์ของ อบต.เกาะหมาก	ปรับปรุงภูมิทัศน์บริเวณป้ายและริมรั้วหน้าสำนักงาน อบต.เกาะหมาก	200,000	-	-	200,000	-	ภูมิทัศน์สำนักงานและหน้าสำนักงาน อบต.ได้รับการปรับปรุง	ภูมิทัศน์สำนักงานและหน้าสำนักงาน อบต.มีความสวยงาม	สำนักปลัด อบต.
5	ก่อสร้าง/ปรับปรุงศูนย์ถ่ายทอดเทคโนโลยีระดับตำบล	เพื่อเป็นแหล่งศึกษาเรียนรู้ด้านเทคโนโลยีการเกษตรให้กับชุมชน	ศูนย์ถ่ายทอดเทคโนโลยีระดับตำบล	10,000,000	10,000,000	10,000,000	10,000,000	10,000,000	มีศูนย์ถ่ายทอดเทคโนโลยีระดับตำบล	ชุมชนมีสถานที่ในการศึกษาค้นคว้าเรื่องเทคโนโลยีในตำบล	สำนักปลัด อบต.

2. บัญชีโครงการพัฒนาท้องถิ่น

แบบ ผ. 02

รายละเอียดโครงการพัฒนา
แผนพัฒนาท้องถิ่น(พ.ศ.2566-2570)
องค์การบริหารส่วนตำบลเกาะหมาก

- ก. ยุทธศาสตร์จังหวัดที่ 3 การพัฒนาคนคุณภาพ สังคมคุณธรรม สู่เมืองแห่งภูมิปัญญา สุขภาวะยั่งยืน
- ข. ยุทธศาสตร์การพัฒนาของ อปท. ในเขตจังหวัดที่ 8 การพัฒนาประสิทธิภาพการบริหารจัดการองค์กรปกครองส่วนท้องถิ่น
- ยุทธศาสตร์ที่ 4 การสร้างความเข้มแข็งและการบริหารจัดการที่ดี
- 4.3 แผนงานสร้างความเข้มแข็งของชุมชน

ที่	โครงการ/กิจกรรม	วัตถุประสงค์	เป้าหมาย (ผลผลิตของ โครงการ)	งบประมาณ					ตัวชี้วัด (KPI)	ผลที่คาดว่าจะ ได้รับ	หน่วยงาน รับผิดชอบหลัก
				2566 (บาท)	2567 (บาท)	2568 (บาท)	2569 (บาท)	2570 (บาท)			
1	ฝึกอบรมให้ความรู้เกี่ยวกับ การจัดทำแผนพัฒนาท้องถิ่น	เพื่อให้ประชาชนมีความรู้ เกี่ยวกับการจัดทำแผนพัฒนา ท้องถิ่นมากขึ้นมีส่วนร่วมมาก ขึ้น	ประชาชน ม.1-11 ตำบลเกาะหมาก	50,000	50,000	50,000	50,000	50,000	จำนวนประชาชนที่เข้า ร่วมโครงการ	การจัดทำแผนพัฒนา ท้องถิ่นมีประชาชนเข้า ร่วมมากขึ้น แผนมีประ สิทธิภาพมากขึ้น	สำนักปลัด อบต.
2	ฝึกอบรมให้ความรู้เกี่ยวกับ การมีส่วนร่วมของประชาชน ในการพัฒนาท้องถิ่น	เพื่อให้ประชาชนมีความรู้ มี ส่วนร่วมในการพัฒนาตำบล การแก้ไขการพัฒนาตำบลมี ประสิทธิภาพเพราะเกิดจาก การมีส่วนร่วมของประชาชน	ประชาชนตำบล เกาะหมาก	50,000	50,000	50,000	50,000	50,000	จำนวนประชาชนที่เข้า ร่วมโครงการ	การพัฒนาตำบลมี ประสิทธิภาพตรงกับ ความต้องการของประชาชน เพราะประชาชนเข้ามา มีส่วนร่วมในการพัฒนา	สำนักปลัด อบต.

2. บัญชีโครงการพัฒนาท้องถิ่น

แบบ ผ. 02

รายละเอียดโครงการพัฒนา
แผนพัฒนาท้องถิ่น(พ.ศ.2566-2570)
องค์การบริหารส่วนตำบลเกาะหมาก

- ก. ยุทธศาสตร์จังหวัดที่ 3 การพัฒนาคนคุณภาพ สังคมคุณธรรม สู่เมืองแห่งภูมิปัญญา สุขภาวะยั่งยืน
- ข. ยุทธศาสตร์การพัฒนาของ อปท. ในเขตจังหวัดที่ 8 การพัฒนาประสิทธิภาพการบริหารจัดการองค์กรปกครองส่วนท้องถิ่น
 - ยุทธศาสตร์ที่ 4 การสร้างความเข้มแข็งและการบริหารจัดการที่ดี
 - 4.3 แผนงานสร้างความเข้มแข็งของชุมชน

ที่	โครงการ/กิจกรรม	วัตถุประสงค์	เป้าหมาย (ผลผลิตของ โครงการ)	งบประมาณ					ตัวชี้วัด (KPI)	ผลที่คาดว่าจะ ได้รับ	หน่วยงาน รับผิดชอบหลัก
				2566 (บาท)	2567 (บาท)	2568 (บาท)	2569 (บาท)	2570 (บาท)			
3	ฝึกอบรมให้ความรู้เกี่ยวกับนวัตกรรม	เพื่อให้ประชาชนนำความรู้ที่ได้มาปรับใช้เกี่ยวกับการดำเนินชีวิต/ประกอบอาชีพ	จัดฝึกอบรมความรู้เกี่ยวกับนวัตกรรมให้ประชาชนตำบลเกาะหมาก	50,000	50,000	50,000	50,000	50,000	จำนวนผู้เข้าร่วมโครงการ	เกิดนวัตกรรมใหม่ที่มาจากศักยภาพของตำบลเกาะหมาก	สำนักปลัด อบต.
4	ฝึกอบรมให้ความรู้เกี่ยวกับกฎหมายปกครอง	เพื่อให้ประชาชนมีความรู้เรื่องกฎหมายปกครองมากขึ้น ประชาชนสามารถเข้าใจถึงบทบาทหน้าที่สิทธิของตนตามกฎหมายปกครอง	จัดฝึกอบรมให้ความรู้เรื่องกฎหมายปกครองแก่ประชาชนตำบลเกาะหมาก	50,000	50,000	50,000	50,000	50,000	จำนวนผู้เข้าร่วมโครงการ	ประชาชนมีความรู้เรื่องกฎหมายปกครองและเข้าใจบทบาทหน้าที่ตามกฎหมายปกครองมากขึ้น	สำนักปลัด อบต.
5	ฝึกอบรมให้ความรู้เกี่ยวกับกฎหมายแพ่งและพาณิชย์	เพื่อส่งเสริมให้ประชาชนได้รู้กฎหมายไม่ถูกเอาเปรียบ	ประชาชน ม.1-11 ตำบลเกาะหมาก	50,000	50,000	50,000	50,000	50,000	จำนวนผู้เข้าร่วมโครงการ	ประชาชนมีความรู้เรื่องกฎหมายแพ่งและพาณิชย์และลดการถูกเอาเปรียบ	สำนักปลัด อบต.

2. บัญชีโครงการพัฒนาท้องถิ่น

แบบ ผ. 02

รายละเอียดโครงการพัฒนา
แผนพัฒนาท้องถิ่น(พ.ศ.2566-2570)
องค์การบริหารส่วนตำบลเกาะหมาก

- ก. ยุทธศาสตร์จังหวัดที่ 3 การพัฒนาคนคุณภาพ สังคมคุณธรรม สู่มืองแห่งภูมิปัญญา สุขภาวะยั่งยืน
- ข. ยุทธศาสตร์การพัฒนาของ อปท. ในเขตจังหวัดที่ 8 การพัฒนาประสิทธิภาพการบริหารจัดการองค์กรปกครองส่วนท้องถิ่น
- ยุทธศาสตร์ที่ 4 การสร้างความเข้มแข็งและการบริหารจัดการที่ดี
- 4.3 แผนงานสร้างความเข้มแข็งของชุมชน

ที่	โครงการ/กิจกรรม	วัตถุประสงค์	เป้าหมาย (ผลผลิตของ โครงการ)	งบประมาณ					ตัวชี้วัด (KPI)	ผลที่คาดว่าจะ ได้รับ	หน่วยงาน รับผิดชอบหลัก
				2566 (บาท)	2567 (บาท)	2568 (บาท)	2569 (บาท)	2570 (บาท)			
6	ฝึกอบรมให้ความรู้เกี่ยวกับกฎหมายอาญา	เพื่อส่งเสริมให้ประชาชนมีความรู้เรื่องกฎหมายและสามารถนำมาปรับใช้กับชีวิตประจำวันได้	ประชาชน ม.1-11 ตำบลเกาะหมาก	50,000	50,000	50,000	50,000	50,000	จำนวนผู้เข้าร่วมโครงการ	ประชาชนมีความรู้เรื่องกฎหมายอาญาและสามารถนำมาปรับใช้กับชีวิตประจำวันได้	สำนักปลัด อบต.
7	ฝึกอบรมให้ความรู้เกี่ยวกับการจัดทำบริการสาธารณะของ อบต.เกาะหมาก	เพื่อให้ประชาชนและพนักงานของ อบต.เกาะหมากมีความรู้ความเข้าใจในการจัดทำบริการต่างๆเพื่อบริการประชาชน	จัดอบรมให้ความรู้แก่ประชาชนและพนักงาน อบต.เกาะหมาก	200,000	200,000	200,000	200,000	200,000	จำนวนผู้เข้าร่วมโครงการ	ประชาชนและพนักงานของ อบต.เกาะหมากมีความรู้ความเข้าใจและมีส่วนร่วมในการจัดบริการสาธารณะของ อบต.มากขึ้น	สำนักปลัด อบต.

2. บัญชีโครงการพัฒนาท้องถิ่น

แบบ ผ. 02

รายละเอียดโครงการพัฒนา
แผนพัฒนาท้องถิ่น(พ.ศ.2566-2570)
องค์การบริหารส่วนตำบลเกาะหมาก

- ก. ยุทธศาสตร์จังหวัดที่ 3 การพัฒนาคนคุณภาพ สังคมคุณธรรม สู่มืองแห่งภูมิปัญญา สุขภาวะยั่งยืน
- ข. ยุทธศาสตร์การพัฒนาของ อปท. ในเขตจังหวัดที่ 8 การพัฒนาประสิทธิภาพการบริหารจัดการองค์กรปกครองส่วนท้องถิ่น
 - ยุทธศาสตร์ที่ 4 การสร้างความเข้มแข็งและการบริหารจัดการที่ดี
 - 4.3 แผนงานสร้างความเข้มแข็งของชุมชน

ที่	โครงการ/กิจกรรม	วัตถุประสงค์	เป้าหมาย (ผลผลิตของ โครงการ)	งบประมาณ					ตัวชี้วัด (KPI)	ผลที่คาดว่าจะ ได้รับ	หน่วยงาน รับผิดชอบหลัก
				2566 (บาท)	2567 (บาท)	2568 (บาท)	2569 (บาท)	2570 (บาท)			
8	ประชุมประชาคมหมู่บ้าน และตำบลเพื่อจัดทำแผน พัฒนาท้องถิ่นและปรับปรุง แผนชุมชน	เพื่อจะได้ทราบปัญหาความ ต้องการของประชาชนอย่าง แท้จริง	จำนวน 11 หมู่บ้าน	20,000	20,000	20,000	20,000	20,000	จำนวนผู้เข้าร่วมโครงการ	สามารถแก้ปัญหาให้กับ ประชาชนตรงตามเป้า หมาย	สำนักปลัด อบต.
9	อบรมคณะกรรมการจัดทำ และติดตามประเมินผลแผน พัฒนา อบต.เกาะหมาก	เพื่อเพิ่มประสิทธิภาพการ จัดทำแผนพัฒนาของ อบต.	คณะกรรมการและ เจ้าหน้าที่ที่เกี่ยวข้อง	50,000	50,000	50,000	50,000	50,000	จำนวนผู้เข้าร่วมโครงการ	คณะกรรมการและเจ้า หน้าที่มีความรู้ความ เข้าใจเกี่ยวกับการจัดทำ แผนพัฒนา	สำนักปลัด อบต.
10	ฝึกอบรมพนักงานส่วนตำบล พนักงานครู อบต.และ พนักงานจ้าง	เพื่อเพิ่มพูนความรู้ ศักยภาพ ของพนักงานส่วนตำบล พนักงานครู อบต.และ พนักงานจ้าง	พนักงานส่วนตำบล พนักงานครู อบต. และพนักงานจ้าง	300,000	300,000	300,000	300,000	300,000	จำนวนผู้เข้าร่วมโครงการ	พนักงานส่วนท้องถิ่น พนักงานครู อบต.และ พนักงานจ้าง	สำนักปลัด อบต.

2. บัญชีโครงการพัฒนาท้องถิ่น

แบบ ผ. 02

รายละเอียดโครงการพัฒนา
แผนพัฒนาท้องถิ่น(พ.ศ.2566-2570)
องค์การบริหารส่วนตำบลเกาะหมาก

- ก. ยุทธศาสตร์จังหวัดที่ 3 การพัฒนาคนคุณภาพ สังคมคุณธรรม สู่เมืองแห่งภูมิปัญญา สุขภาวะยั่งยืน
ข. ยุทธศาสตร์การพัฒนาของ อปท. ในเขตจังหวัดที่ 8 การพัฒนาประสิทธิภาพการบริหารจัดการองค์กรปกครองส่วนท้องถิ่น
ยุทธศาสตร์ที่ 4 การสร้างความเข้มแข็งและการบริหารจัดการที่ดี

4.3 แผนงานสร้างความเข้มแข็งของชุมชน

ที่	โครงการ/กิจกรรม	วัตถุประสงค์	เป้าหมาย (ผลผลิตของ โครงการ)	งบประมาณ					ตัวชี้วัด (KPI)	ผลที่คาดว่าจะ ได้รับ	หน่วยงาน รับผิดชอบหลัก
				2566 (บาท)	2567 (บาท)	2568 (บาท)	2569 (บาท)	2570 (บาท)			
11	ฝึกอบรมมัคคุเทศก์ชุมชน	เพื่อเป็นการส่งเสริมการท่องเที่ยวในชุมชนและส่งเสริมรายได้ให้แก่ชุมชน	จัดฝึกอบรมมัคคุเทศก์ชุมชน	50,000	50,000	50,000	50,000	50,000	จำนวนผู้ผ่านการอบรม	นักท่องเที่ยวเข้ามาเที่ยวในพื้นที่มากขึ้น ประชาชนมีรายได้จากการท่องเที่ยวมากขึ้น	สำนักปลัด อบต.
12	ฝึกอบรมให้ความรู้กฎหมายเกี่ยวกับการบริหารงานของ อบต.	เพื่อให้พนักงานส่วนตำบลมีความรู้มากขึ้นสามารถปฏิบัติงานได้ถูกต้องตามระเบียบกฎหมายที่เกี่ยวข้อง	คณะผู้บริหาร พนักงานส่วนตำบล และพนักงานจ้างของ อบต.เกาะหมาก	50,000	50,000	50,000	50,000	50,000	จำนวนผู้เข้าร่วมโครงการ	ข้อผิดพลาด/ข้อบกพร่องจากหน่วยตรวจสอบน้อยลง	สำนักปลัด อบต.
13	พัฒนาองค์ความรู้ของบุคลากรท้องถิ่น	เพื่อพัฒนาเพิ่มความรู้ให้แก่บุคลากรท้องถิ่น	บุคลากรสำนักงาน	100,000	100,000	100,000	100,000	100,000	จำนวนบุคลากรที่ได้รับการพัฒนา	บุคลากรท้องถิ่นมีความรู้เพิ่มขึ้น	สำนักปลัด อบต.

2. บัญชีโครงการพัฒนาท้องถิ่น

แบบ ผ. 02

รายละเอียดโครงการพัฒนา
แผนพัฒนาท้องถิ่น(พ.ศ.2566-2570)
องค์การบริหารส่วนตำบลเกาะหมาก

- ก. ยุทธศาสตร์จังหวัดที่ 3 การพัฒนาคนคุณภาพ สังคมคุณธรรม สู่เมืองแห่งภูมิปัญญา สุขภาวะยั่งยืน
- ข. ยุทธศาสตร์การพัฒนาของ อปท. ในเขตจังหวัดที่ 8 การพัฒนาประสิทธิภาพการบริหารจัดการองค์กรปกครองส่วนท้องถิ่น
- ยุทธศาสตร์ที่ 4 การสร้างความเข้มแข็งและการบริหารจัดการที่ดี
- 4.3 แผนงานสร้างความเข้มแข็งของชุมชน

ที่	โครงการ/กิจกรรม	วัตถุประสงค์	เป้าหมาย (ผลผลิตของ โครงการ)	งบประมาณ					ตัวชี้วัด (KPI)	ผลที่คาดว่าจะ ได้รับ	หน่วยงาน รับผิดชอบหลัก
				2566 (บาท)	2567 (บาท)	2568 (บาท)	2569 (บาท)	2570 (บาท)			
14	อบรมสัมมนา ศึกษาดูงาน คณะผู้บริหาร/สมาชิกสภา อบต./พนักงานครู อบต./ พนักงานจ้างส่วนตำบล/ ลูกจ้าง/พนักงานจ้าง	เพื่อเพิ่มศักยภาพในการ ปฏิบัติงาน	ปีละ 1 ครั้ง	400,000	400,000	400,000	400,000	400,000	จำนวนผู้เข้าอบรม สัมมนา	บุคลากรมีความรู้ความ สามารถ	สำนักปลัด อบต.
15	ให้ความรู้กฎหมายเบื้องต้น ประจำวัน	เพื่อให้ประชาชนมีความรู้ ความเข้าใจกฎหมายที่เกี่ยวข้อง กับตนเองในชีวิตประจำวัน	ประชาชนตำบล เกาะหมาก จำนวน 100 คน	27,650	27,650	27,650	27,650	27,650	จำนวนผู้เข้าร่วมโครงการ	ประชาชนมีความรู้ ความเข้าใจกฎหมายที่ เกี่ยวข้องกับตนเองใน ชีวิตประจำวัน	สำนักปลัด อบต.

2. บัญชีโครงการพัฒนาท้องถิ่น

แบบ ผ. 02

รายละเอียดโครงการพัฒนา
แผนพัฒนาท้องถิ่น(พ.ศ.2566-2570)
องค์การบริหารส่วนตำบลเกาะหมาก

- ก. ยุทธศาสตร์จังหวัดที่ 3 การพัฒนาคนคุณภาพ สังคมคุณธรรม สู่เมืองแห่งภูมิปัญญา สุขภาวะยั่งยืน
- ข. ยุทธศาสตร์การพัฒนาของ อปท. ในเขตจังหวัดที่ 8 การพัฒนาประสิทธิภาพการบริหารจัดการองค์กรปกครองส่วนท้องถิ่น
- ยุทธศาสตร์ที่ 4 การสร้างความเข้มแข็งและการบริหารจัดการที่ดี
- 4.3 แผนงานสร้างความเข้มแข็งของชุมชน

ที่	โครงการ/กิจกรรม	วัตถุประสงค์	เป้าหมาย (ผลผลิตของ โครงการ)	งบประมาณ					ตัวชี้วัด (KPI)	ผลที่คาดว่าจะ ได้รับ	หน่วยงาน รับผิดชอบหลัก
				2566 (บาท)	2567 (บาท)	2568 (บาท)	2569 (บาท)	2570 (บาท)			
16	ศึกษาวิจัยทางด้าน ประวัติศาสตร์ชุมชนตำบล เกาะหมาก	-เพื่อศึกษาวิจัยทางด้าน ประวัติศาสตร์ชุมชนตำบล เกาะหมาก -เพื่อนำงานวิจัยต่อยอด พัฒนาการจัดทำบริการ สาธารณะของ อบต.เกาะหมาก	งานวิจัยทางด้าน ประวัติศาสตร์ชุมชน ตำบลเกาะหมาก จำนวน 1 เล่ม	50,000	-	-	-	-	-งานวิจัยที่มีคุณภาพ ทางประวัติศาสตร์ชุมชน ตำบลเกาะหมาก จำนวน 1 เล่ม -โครงการที่เกิดขึ้นจาก งานวิจัยจำนวนไม่กว่า 5 โครงการ	-งานวิจัยที่มีคุณภาพ จำนวน 1 เล่ม -มีจำนวนโครงการที่เป็น ผลผลิตจากงานวิจัย ไม่น้อยกว่า 5 โครงการ	กองการศึกษาฯ

2. บัญชีโครงการพัฒนาท้องถิ่น

แบบ ผ. 02/1

รายละเอียดโครงการพัฒนา
ที่นำมาจากแผนพัฒนาหมู่บ้านและแผนพัฒนาชุมชน
(พ.ศ.2566-2570)
องค์การบริหารส่วนตำบลเกาะหมาก

ก. ยุทธศาสตร์จังหวัดที่ 1 การเพิ่มขีดความสามารถภาคเกษตร อุตสาหกรรมต่อเนื่องจากการเกษตรผลิตภัณฑ์ชุมชน และท้องถิ่น

ข. ยุทธศาสตร์การพัฒนาของ อปท.ในเขตจังหวัดที่ 3 การสร้างความเข้มแข็งภาคเกษตรและระบบเศรษฐกิจ

1. ยุทธศาสตร์ประชาชนอยู่ดีมีสุข

1.1 แผนงานการเกษตร

ที่	โครงการ	วัตถุประสงค์	เป้าหมาย (ผลผลิตของโครงการ)	งบประมาณ					ตัวชี้วัด (KPI)	ผลที่คาดว่าจะได้รับ	ที่มาของโครงการ	หน่วยงานรับผิดชอบหลัก	
				2566 (บาท)	2567 (บาท)	2568 (บาท)	2569 (บาท)	2570 (บาท)					
1	ระบบผลิตไฟฟ้าพลังงานแสงอาทิตย์และระบบกักเก็บพลังงาน	เพื่อให้ชุมชนเกิดการเรียนรู้การใช้ประโยชน์จากพลังงานทดแทนเพื่อช่วยในการพัฒนาต่อยอดผลผลิตการแปรรูปอาหารในชุมชน	ติดตั้งระบบผลิตไฟฟ้าพลังงานแสงอาทิตย์และระบบกักเก็บพลังงานในพื้นที่หมู่ที่ 2	320,000	-	-	-	-	-	ชุมชนมีอาชีพและมีรายได้เพิ่มขึ้น	สมาชิกมีรายได้เพิ่มขึ้น	แผนพัฒนาหมู่บ้านหมู่ที่ 2	สนง.พลังงานจังหวัดพัทลุง
2	ติดตั้งระบบบอบแห้งพลังงานแสงอาทิตย์	เพื่อให้ชุมชนเกิดการเรียนรู้การใช้ประโยชน์จากพลังงานทดแทนเพื่อช่วยในการพัฒนาต่อยอดผลผลิตการแปรรูปอาหารในชุมชน	ติดตั้งระบบบอบแห้งพลังงานแสงอาทิตย์ในพื้นที่หมู่ที่ 2	351,550	-	-	-	-	-	ชุมชนมีอาชีพและมีรายได้เพิ่มขึ้น	สมาชิกมีรายได้เพิ่มขึ้น	แผนพัฒนาหมู่บ้านหมู่ที่ 2	สนง.พลังงานจังหวัดพัทลุง

2. บัญชีโครงการพัฒนาท้องถิ่น

รายละเอียดโครงการพัฒนา
ที่นำมาจากแผนพัฒนาหมู่บ้านและแผนพัฒนาชุมชน
(พ.ศ.2566-2570)
องค์การบริหารส่วนตำบลเกาะหมาก

ก. ยุทธศาสตร์จังหวัดที่ 1 การเพิ่มขีดความสามารถภาคเกษตร อุตสาหกรรมต่อเนื่องจากการเกษตรผลิตภัณฑ์ชุมชน และท้องถิ่น

ข. ยุทธศาสตร์การพัฒนาของ อปท.ในเขตจังหวัดที่ 3 การสร้างความเข้มแข็งภาคเกษตรและระบบเศรษฐกิจ

1. ยุทธศาสตร์ประชาชนอยู่ดีมีสุข

1.1 แผนงานการเกษตร

ที่	โครงการ	วัตถุประสงค์	เป้าหมาย (ผลผลิตของโครงการ)	งบประมาณ					ตัวชี้วัด (KPI)	ผลที่คาดว่าจะได้รับ	ที่มาของโครงการ	หน่วยงานรับผิดชอบหลัก	
				2566 (บาท)	2567 (บาท)	2568 (บาท)	2569 (บาท)	2570 (บาท)					
3	ติดตั้งระบบห้องเย็นพลังงานแสงอาทิตย์	เพื่อให้ชุมชนเกิดการเรียนรู้การใช้ประโยชน์จากพลังงานทดแทนเพื่อช่วยในการพัฒนาต่อยอดผลผลิตการแปรรูปอาหารในชุมชน	ติดตั้งระบบห้องเย็นพลังงานแสงอาทิตย์ในพื้นที่หมู่ที่ 2	280,000	-	-	-	-	-	ชุมชนมีอาชีพและมีรายได้เพิ่มขึ้น	สมาชิกมีรายได้เพิ่มขึ้น	แผนพัฒนาหมู่บ้านหมู่ที่ 2	สนง.พลังงานจังหวัดพัทลุง
4	ติดตั้งระบบบอบแห้งพลังงานแสงอาทิตย์	เพื่อให้ชุมชนเกิดการเรียนรู้การใช้ประโยชน์จากพลังงานทดแทนเพื่อช่วยในการพัฒนาต่อยอดผลผลิตการแปรรูปอาหาร	ติดตั้งระบบบอบแห้งพลังงานแสงอาทิตย์ในพื้นที่หมู่ที่ 6	351,550	-	-	-	-	-	ชุมชนมีอาชีพและมีรายได้เพิ่มขึ้น	สมาชิกมีรายได้เพิ่มขึ้น	แผนพัฒนาหมู่บ้านหมู่ที่ 6	สนง.พลังงานจังหวัดพัทลุง

2. บัญชีโครงการพัฒนาท้องถิ่น

รายละเอียดโครงการพัฒนา
ที่นำมาจากแผนพัฒนาหมู่บ้านและแผนพัฒนาชุมชน
(พ.ศ.2566-2570)
องค์การบริหารส่วนตำบลเกาะหมาก

ก. ยุทธศาสตร์จังหวัดที่ 1 การเพิ่มขีดความสามารถภาคเกษตร อุตสาหกรรมต่อเนื่องจากการเกษตรผลิตภัณฑ์ชุมชน และท้องถิ่น

ข. ยุทธศาสตร์การพัฒนาของ อปท.ในเขตจังหวัดที่ 3 การสร้างความเข้มแข็งภาคเกษตรและระบบเศรษฐกิจ

1. ยุทธศาสตร์ประชาชนอยู่ดีมีสุข

1.1 แผนงานการเกษตร

ที่	โครงการ	วัตถุประสงค์	เป้าหมาย (ผลผลิตของโครงการ)	งบประมาณ					ตัวชี้วัด (KPI)	ผลที่คาดว่าจะได้รับ	ที่มาของ โครงการ	หน่วยงาน รับผิดชอบ หลัก	
				2566 (บาท)	2567 (บาท)	2568 (บาท)	2569 (บาท)	2570 (บาท)					
5	ติดตั้งระบบอบแห้งพลังงานแสงอาทิตย์	เพื่อให้ชุมชนเกิดการเรียนรู้การใช้ประโยชน์จากพลังงานทดแทนเพื่อช่วยในการพัฒนาต่อยอดผลผลิตการแปรรูปอาหารในชุมชน	ติดตั้งระบบอบแห้งพลังงานแสงอาทิตย์ในพื้นที่หมู่ที่ 11	351,550	-	-	-	-	-	ชุมชนมีอาชีพและมีรายได้เพิ่มขึ้น	สมาชิกมีรายได้เพิ่มขึ้น	แผนพัฒนาหมู่บ้านหมู่ที่ 11	สนง.พลังงานจังหวัดพัทลุง
6	ติดตั้งระบบอบแห้งพลังงานแสงอาทิตย์	เพื่อให้ชุมชนเกิดการเรียนรู้การใช้ประโยชน์จากพลังงานทดแทนเพื่อช่วยในการพัฒนาต่อยอดผลผลิตการแปรรูปอาหารในชุมชน	ติดตั้งระบบอบแห้งพลังงานแสงอาทิตย์ในพื้นที่หมู่ที่ 3	351,550	-	-	-	-	-	ชุมชนมีอาชีพและมีรายได้เพิ่มขึ้น	สมาชิกมีรายได้เพิ่มขึ้น	แผนพัฒนาหมู่บ้านหมู่ที่ 3	สนง.พลังงานจังหวัดพัทลุง

2. บัญชีโครงการพัฒนาท้องถิ่น

แบบ ผ. 02/1

รายละเอียดโครงการพัฒนา
ที่นำมาจากแผนพัฒนาหมู่บ้านและแผนพัฒนาชุมชน
(พ.ศ.2566-2570)
องค์การบริหารส่วนตำบลเกาะหมาก

ก. ยุทธศาสตร์จังหวัดที่ 1 การเพิ่มขีดความสามารถภาคเกษตร อุตสาหกรรมต่อเนื่องจากการเกษตรผลิตภัณฑ์ชุมชน และท้องถิ่น

ข. ยุทธศาสตร์การพัฒนาของ อปท.ในเขตจังหวัดที่ 3 การสร้างความเข้มแข็งภาคเกษตรและระบบเศรษฐกิจ

1. ยุทธศาสตร์ประชาชนอยู่ดีมีสุข

1.1 แผนงานการเกษตร

ที่	โครงการ	วัตถุประสงค์	เป้าหมาย (ผลผลิตของโครงการ)	งบประมาณ					ตัวชี้วัด (KPI)	ผลที่คาดว่าจะได้รับ	ที่มาของโครงการ	หน่วยงานรับผิดชอบหลัก	
				2566 (บาท)	2567 (บาท)	2568 (บาท)	2569 (บาท)	2570 (บาท)					
7	ระบบห้องเย็นพลังงานแสงอาทิตย์	เพื่อให้ชุมชนเกิดการเรียนรู้การใช้ประโยชน์จากพลังงานทดแทนเพื่อช่วยในการพัฒนาต่อยอดผลผลิตการแปรรูปอาหารในชุมชน	ติดตั้งระบบห้องเย็นพลังงานแสงอาทิตย์ในพื้นที่หมู่ที่ 3	280,000	-	-	-	-	-	ชุมชนมีอาชีพและมีรายได้เพิ่มขึ้น	สมาชิกมีรายได้เพิ่มขึ้น	แผนพัฒนาหมู่บ้านหมู่ที่ 3	สนง.พลังงานจังหวัดพัทลุง
8	ระบบห้องเย็นพลังงานแสงอาทิตย์	เพื่อให้ชุมชนเกิดการเรียนรู้การใช้ประโยชน์จากพลังงานทดแทนเพื่อช่วยในการพัฒนาต่อยอดผลผลิตการแปรรูปอาหาร	ติดตั้งระบบห้องเย็นพลังงานแสงอาทิตย์ในพื้นที่หมู่ที่ 6	280,000	-	-	-	-	-	ชุมชนมีอาชีพและมีรายได้เพิ่มขึ้น	สมาชิกมีรายได้เพิ่มขึ้น	แผนพัฒนาหมู่บ้านหมู่ที่ 6	สนง.พลังงานจังหวัดพัทลุง

2. บัญชีโครงการพัฒนาท้องถิ่น

แบบ ผ. 02/1

รายละเอียดโครงการพัฒนา
ที่นำมาจากแผนพัฒนาหมู่บ้านและแผนพัฒนาชุมชน
(พ.ศ.2566-2570)
องค์การบริหารส่วนตำบลเกาะหมาก

ก. ยุทธศาสตร์จังหวัดที่ 1 การเพิ่มขีดความสามารถภาคเกษตร อุตสาหกรรมต่อเนื่องจากการเกษตรผลิตภัณฑ์ชุมชน และท้องถิ่น

ข. ยุทธศาสตร์การพัฒนาของ อปท.ในเขตจังหวัดที่ 3 การสร้างความเข้มแข็งภาคเกษตรและระบบเศรษฐกิจ

1. ยุทธศาสตร์ประชาชนอยู่ดีมีสุข

1.1 แผนงานการเกษตร

ที่	โครงการ	วัตถุประสงค์	เป้าหมาย (ผลผลิตของโครงการ)	งบประมาณ					ตัวชี้วัด (KPI)	ผลที่คาดว่าจะได้รับ	ที่มาของโครงการ	หน่วยงานรับผิดชอบหลัก	
				2566 (บาท)	2567 (บาท)	2568 (บาท)	2569 (บาท)	2570 (บาท)					
9	ระบบห้องเย็นพลังงานแสงอาทิตย์	เพื่อให้ชุมชนเกิดการเรียนรู้การใช้ประโยชน์จากพลังงานทดแทนเพื่อช่วยในการพัฒนาต่อยอดผลผลิตการแปรรูปอาหารในชุมชน	ติดตั้งระบบห้องเย็นพลังงานแสงอาทิตย์ในพื้นที่หมู่ที่ 11	280,000	-	-	-	-	-	ชุมชนมีอาชีพและมีรายได้เพิ่มขึ้น	สมาชิกมีรายได้เพิ่มขึ้น	แผนพัฒนาหมู่บ้านหมู่ที่ 11	สนง.พลังงานจังหวัดพัทลุง
10	ระบบผลิตไฟฟ้าพลังงานแสงอาทิตย์และระบบกักเก็บพลังงาน	เพื่อให้ชุมชนเกิดการเรียนรู้การใช้ประโยชน์จากพลังงานทดแทนเพื่อช่วยในการพัฒนาต่อยอดผลผลิตการแปรรูปอาหาร	ติดตั้งระบบผลิตไฟฟ้าพลังงานแสงอาทิตย์และระบบกักเก็บพลังงานแสงอาทิตย์ในพื้นที่หมู่ที่ 3	320,000	-	-	-	-	-	ชุมชนมีอาชีพและมีรายได้เพิ่มขึ้น	สมาชิกมีรายได้เพิ่มขึ้น	แผนพัฒนาหมู่บ้านหมู่ที่ 3	สนง.พลังงานจังหวัดพัทลุง

2. บัญชีโครงการพัฒนาท้องถิ่น

แบบ ผ. 02/1

รายละเอียดโครงการพัฒนา
ที่นำมาจากแผนพัฒนาหมู่บ้านและแผนพัฒนาชุมชน
(พ.ศ.2566-2570)

องค์การบริหารส่วนตำบลเกาะหมาก

ก. ยุทธศาสตร์จังหวัดที่ 1 การเพิ่มขีดความสามารถภาคเกษตร อุตสาหกรรมต่อเนื่องจากการเกษตรผลิตภัณฑ์ชุมชน และท้องถิ่น

ข. ยุทธศาสตร์การพัฒนาของ อปท.ในเขตจังหวัดที่ 3 การสร้างความเข้มแข็งภาคเกษตรและระบบเศรษฐกิจ

1. ยุทธศาสตร์ประชาชนอยู่ดีมีสุข

1.1 แผนงานการเกษตร

ที่	โครงการ	วัตถุประสงค์	เป้าหมาย (ผลผลิตของโครงการ)	งบประมาณ					ตัวชี้วัด (KPI)	ผลที่คาดว่าจะได้รับ	ที่มาของโครงการ	หน่วยงานรับผิดชอบหลัก	
				2566 (บาท)	2567 (บาท)	2568 (บาท)	2569 (บาท)	2570 (บาท)					
11	ระบบผลิตไฟฟ้าพลังงานแสงอาทิตย์และระบบกักเก็บพลังงาน	เพื่อให้ชุมชนเกิดการเรียนรู้การใช้ประโยชน์จากพลังงานทดแทนเพื่อช่วยในการพัฒนาต่อยอดผลผลิตการแปรรูปอาหารในชุมชน	ติดตั้งระบบผลิตไฟฟ้าพลังงานแสงอาทิตย์และระบบกักเก็บพลังงานแสงอาทิตย์ในพื้นที่หมู่ที่ 6	320,000	-	-	-	-	-	ชุมชนมีอาชีพและมีรายได้เพิ่มขึ้น	สมาชิกมีรายได้เพิ่มขึ้น	แผนพัฒนาหมู่บ้านหมู่ที่ 6	สนง.พลังงานจังหวัดพัทลุง
12	ระบบผลิตไฟฟ้าพลังงานแสงอาทิตย์และระบบกักเก็บพลังงาน	เพื่อให้ชุมชนเกิดการเรียนรู้การใช้ประโยชน์จากพลังงานทดแทนเพื่อช่วยในการพัฒนาต่อยอดผลผลิตการแปรรูปอาหาร	ติดตั้งระบบผลิตไฟฟ้าพลังงานแสงอาทิตย์และระบบกักเก็บพลังงานแสงอาทิตย์ในพื้นที่หมู่ที่ 11	320,000	-	-	-	-	-	ชุมชนมีอาชีพและมีรายได้เพิ่มขึ้น	สมาชิกมีรายได้เพิ่มขึ้น	แผนพัฒนาหมู่บ้านหมู่ที่ 11	สนง.พลังงานจังหวัดพัทลุง

รายละเอียดโครงการพัฒนา
 แผนพัฒนาท้องถิ่น (พ.ศ.2566-2570)
 สำหรับ โครงการที่เกี่วข้องกับภาพขององค์กรปกครองส่วนท้องถิ่นที่ใช้สำหรับการประสานแผนพัฒนาท้องถิ่น
 องค์การบริหารส่วนตำบลเกาะหมาก

ก. ยุทธศาสตร์จังหวัดที่ 5 การพัฒนาโครงสร้างพื้นฐาน และการบริหารจัดการบ้านเมือง รองรับการเปลี่ยนแปลง และการพัฒนาสู่เมืองน่าอยู่

ข. ยุทธศาสตร์การพัฒนาของ อปท. ในเขตจังหวัดที่ 2 การพัฒนาโครงสร้างพื้นฐานและระบบโลจิสติกส์

ยุทธศาสตร์ที่ 1 ประชาชนอยู่ดีมีสุข

1.1 แผนงานอุตสาหกรรมและการโยธา

ที่	โครงการ	วัตถุประสงค์	เป้าหมาย (ผลผลิตของ โครงการ)	งบประมาณ					ตัวชี้วัด (KPI)	ผลที่คาดว่าจะ ได้รับ	หน่วยงานที่จะ ขอประสาน
				2566 (บาท)	2567 (บาท)	2568 (บาท)	2569 (บาท)	2570 (บาท)			
1	ปรับปรุงระบบจ่ายน้ำประปา (หมู่ที่ 1 - หมู่ที่ 11)	เพื่อให้มีระบบจ่ายน้ำที่ ได้มาตรฐาน	พื้นที่ หมู่ที่ 1 - 11	22,000,000	22,000,000	22,000,000	22,000,000	22,000,000	ระบบจ่ายน้ำประปา ที่ได้รับการปรับปรุง	มีระบบจ่ายน้ำประปา ที่ได้มาตรฐาน	กองช่าง
2	ก่อสร้างถนน คสล. สายเขาชัน หมู่ที่ 7	เพื่อความสะดวกและปลอดภัย ในการคมนาคม ลดปัญหา ฝุ่นละออง PM 2.5	ก่อสร้างถนน คสล. ขนาดกว้าง 5.00 ม. ยาว 3,039 ม. หนา 0.15 ม.	9,876,750	-	-	-	-	- ความยาวของถนน คสล.ที่ได้ก่อสร้าง	ประชาชนได้รับความ สะดวกในการคมนาคม ปัญหาฝุ่นละอองลดลง	กองช่าง
3	ก่อสร้างระบบไฟฟ้าแสงสว่าง สาธารณะตำบลเกาะหมาก (ม.2)	เพื่อเพิ่มแสงสว่างในชุมชน ให้ประชาชนได้รับความ สะดวกในการเดินทาง และการท่องเที่ยว	พื้นที่ ม.2	10,000,000	10,000,000	10,000,000	10,000,000	10,000,000	ไฟฟ้าส่องสว่างที่ได้ ก่อสร้าง	ประชาชนได้รับความ สะดวกในการเดินทาง และการท่องเที่ยว	กองช่าง

รายละเอียดโครงการพัฒนา

แผนพัฒนาท้องถิ่น (พ.ศ.2566-2570)

สำหรับ โครงการที่เกี่วกันคักยภาพขององค์กรปกครองส่วนท้องถิ่นที่ใช้สำหรับการประสานแผนพัฒนาท้องถิ่น

องค์การบริหารส่วนตำบลเกาะหมาก

ก. ยุทธศาสตร์จังหวัดที่ 5 การพัฒนาโครงสร้างพื้นฐาน และการบริหารจัดการบ้านเมือง รองรับการเปลี่ยนแปลง และการพัฒนาสู่เมืองน่าอยู่

ข. ยุทธศาสตร์การพัฒนาของ อปท. ในเขตจังหวัดที่ 2 การพัฒนาโครงสร้างพื้นฐานและระบบโลจิสติกส์

ยุทธศาสตร์ที่ 1 ประชาชนอยู่ดีมีสุข

1.1 แผนงานอุตสาหกรรมและการโยธา

ที่	โครงการ	วัตถุประสงค์	เป้าหมาย (ผลผลิตของ โครงการ)	งบประมาณ					ตัวชี้วัด (KPI)	ผลที่คาดว่าจะ ได้รับ	หน่วยงานที่จะ ขอประสาน
				2566 (บาท)	2567 (บาท)	2568 (บาท)	2569 (บาท)	2570 (บาท)			
4	ก่อสร้างถนนลาดยางแบบ Asphaltic concrete สายเขาขันฝั่งตะวันออก	เพื่อให้ประชาชนได้รับ ความสะดวกในการสัญจร	กว้าง 8.00 เมตร ยาว 2,900 เมตร	20,000,000		-	-		- ถนนลาดยางที่ได้ ก่อสร้าง	ประชาชนได้รับความ สะดวกในการสัญจร	กองช่าง
5	ก่อสร้างถนน คสล. สายสระน้ำ หมู่ที่ 9 - หมู่ที่ 3	เพื่อความปลอดภัยในการ สัญจร	กว้าง 6.00 เมตร ยาว 1,260 เมตร	10,000,000	-	-	-		- ความยาวถนนที่ได้ ก่อสร้าง	ประชาชนได้รับความ สะดวกในการสัญจร	กองช่าง
6	ก่อสร้างถนน คสล. สายสระน้ำพรุขุมแสง หมู่ 11	เพื่อให้ประชาชนได้รับความ สะดวกในการสัญจร	พื้นที่ ม.11	10,000,000	-	-	-		- ความยาวของถนนที่ได้ ก่อสร้าง	ประชาชนได้รับความ สะดวกในการสัญจร	กองช่าง

รายละเอียดโครงการพัฒนา

แผนพัฒนาท้องถิ่น (พ.ศ.2566-2570)

สำหรับ โครงการที่เกี่วข้องกับภาพขององค์กรปกครองส่วนท้องถิ่นที่ใช้สำหรับการประสานแผนพัฒนาท้องถิ่น

องค์การบริหารส่วนตำบลเกาะหมาก

ก. ยุทธศาสตร์จังหวัดที่ 5 การพัฒนาโครงสร้างพื้นฐาน และการบริหารจัดการบ้านเมือง รองรับการเปลี่ยนแปลง และการพัฒนาสู่เมืองน่าอยู่

ข. ยุทธศาสตร์การพัฒนาของ อปท. ในเขตจังหวัดที่ 2 การพัฒนาโครงสร้างพื้นฐานและระบบโลจิสติกส์

ยุทธศาสตร์ที่ 1 ประชาชนอยู่ดีมีสุข

1.1 แผนงานอุตสาหกรรมและการโยธา

ที่	โครงการ	วัตถุประสงค์	เป้าหมาย (ผลผลิตของ โครงการ)	งบประมาณ					ตัวชี้วัด (KPI)	ผลที่คาดว่าจะ ได้รับ	หน่วยงานที่จะ ขอประสาน	
				2566 (บาท)	2567 (บาท)	2568 (บาท)	2569 (บาท)	2570 (บาท)				
7	ก่อสร้างถนน คสล. สายช่องหิน - เกาะหมาก หมู่ที่ 2 หมู่ที่ 11	เพื่อการท่องเที่ยว และการเกษตร	ก่อสร้างถนน คสล.ขนาด กว้าง 5.00 เมตร ยาว 1,500 เมตร หนา 0.15 เมตร	10,000,000	-	-	-	-	-	ความยาวของถนน คสล.ที่ได้ก่อสร้าง	ประชาชนได้รับความ สะดวกในการคมนาคม ปัญหาฝุ่นละอองลดลง	กองช่าง
8	ก่อสร้างถนน คสล. สายเกาะหมาก - ท่าวา หมู่ที่ 6 - หมู่ที่ 1	เพื่อการท่องเที่ยว และการเกษตร	ก่อสร้างถนน คสล. ขนาดกว้าง 5.00 ม. ยาว 1,635 ม. หนา 0.15 ม.	10,000,000	-	-	-	-	-	ความยาวของถนน คสล.ที่ได้ก่อสร้าง	ประชาชนได้รับความ สะดวกในการคมนาคม ปัญหาฝุ่นละอองลดลง	กองช่าง
9	โครงการซ่อมแซม/ซ่อมสร้าง ถนนลาดยางสายรอบเกาะโคบ	เพื่อความสะดวกและ ปลอดภัยในการ คมนาคมของประชาชน	กว้าง 7.00 เมตร ยาว 3.004 กม.	9,000,000	3,000,000	3,000,000	3,000,000	3,000,000	ถนนลาดยางได้รับ การซ่อมแซม/ซ่อม สร้าง	ประชาชนได้รับความ สะดวกและปลอดภัย ในการใช้เส้นทาง	กองช่าง	

รายละเอียดโครงการพัฒนา

แผนพัฒนาท้องถิ่น (พ.ศ.2566-2570)

สำหรับ โครงการที่เกินศักยภาพขององค์กรปกครองส่วนท้องถิ่นที่ใช้สำหรับการประสานแผนพัฒนาท้องถิ่น

องค์การบริหารส่วนตำบลเกาะหมาก

ก. ยุทธศาสตร์จังหวัดที่ 5 การพัฒนาโครงสร้างพื้นฐาน และการบริหารจัดการบ้านเมือง รองรับการเปลี่ยนแปลง และการพัฒนาสู่เมืองน่าอยู่

ข. ยุทธศาสตร์การพัฒนาของ อปท. ในเขตจังหวัดที่ 2 การพัฒนาโครงสร้างพื้นฐานและระบบโลจิสติกส์

ยุทธศาสตร์ที่ 1 ประชาชนอยู่ดีมีสุข

1.1 แผนงานอุตสาหกรรมและการโยธา

ที่	โครงการ	วัตถุประสงค์	เป้าหมาย (ผลผลิตของ โครงการ)	งบประมาณ					ตัวชี้วัด (KPI)	ผลที่คาดว่าจะ ได้รับ	หน่วยงานที่จะ ขอประสาน
				2566 (บาท)	2567 (บาท)	2568 (บาท)	2569 (บาท)	2570 (บาท)			
10	โครงการซ่อมแซม/ซ่อมสร้าง ถนนลาดยางสายท่าหิน - เกาะโคบ	เพื่อความสะดวกและ ปลอดภัยในการ คมนาคมของประชาชน	กว้าง 8.00 เมตร ยาว 21.500 กม.	10,000,000	10,000,000	10,000,000	10,000,000	10,000,000	ถนนลาดยางได้รับการซ่อมแซม/ซ่อมสร้าง	ประชาชนได้รับความสะดวกและปลอดภัยในการใช้เส้นทาง	กองช่าง
11	โครงการซ่อมแซม/ซ่อมสร้าง ถนนลาดยางสายท่าหิน - แหลมหลา	เพื่อความสะดวกและ ปลอดภัยในการ คมนาคมของประชาชน	กว้าง 8.00 เมตร ยาว 8.500 กม.	10,000,000	8,000,000	5,000,000	4,000,000	4,000,000	ถนนลาดยางได้รับการซ่อมแซม/ซ่อมสร้าง	ประชาชนได้รับความสะดวกและปลอดภัยในการใช้เส้นทาง	กองช่าง
12	โครงการซ่อมแซม/ซ่อมสร้าง ถนนลาดยางสายโรงเรียนมัธยม เกาะหมาก หมู่ที่ 6	เพื่อความสะดวกและ ปลอดภัยในการ คมนาคมของประชาชน	กว้าง 7.00 เมตร ยาว 1.995 กม.	7,000,000	4,000,000	4,000,000	4,000,000	3,000,000	ถนนลาดยางได้รับการซ่อมแซม/ซ่อมสร้าง	ประชาชนได้รับความสะดวกและปลอดภัยในการใช้เส้นทาง	กองช่าง

รายละเอียดโครงการพัฒนา
 แผนพัฒนาท้องถิ่น (พ.ศ.2566-2570)
 สำหรับ โครงการที่เกินศักยภาพขององค์กรปกครองส่วนท้องถิ่นที่ใช้สำหรับการประสานแผนพัฒนาท้องถิ่น
 องค์การบริหารส่วนตำบลเกาะหมาก

ก. ยุทธศาสตร์จังหวัดที่ 5 การพัฒนาโครงสร้างพื้นฐาน และการบริหารจัดการบ้านเมือง รองรับการเปลี่ยนแปลง และการพัฒนาสู่เมืองน่าอยู่

ข. ยุทธศาสตร์การพัฒนาของ อปท. ในเขตจังหวัดที่ 2 การพัฒนาโครงสร้างพื้นฐานและระบบโลจิสติกส์

ยุทธศาสตร์ที่ 1 ประชาชนอยู่ดีมีสุข

1.1 แผนงานอุตสาหกรรมและการโยธา

ที่	โครงการ	วัตถุประสงค์	เป้าหมาย (ผลผลิตของ โครงการ)	งบประมาณ					ตัวชี้วัด (KPI)	ผลที่คาดว่าจะ ได้รับ	หน่วยงานที่จะ ขอประสาน
				2566 (บาท)	2567 (บาท)	2568 (บาท)	2569 (บาท)	2570 (บาท)			
13	โครงการซ่อมแซม/ซ่อมสร้าง ถนนลาดยางสายเขาชัน	เพื่อความสะดวกและ ปลอดภัยในการ คมนาคมของประชาชน	กว้าง 7.00 เมตร ยาว 4.00 กม.	5,000,000	5,000,000	5,000,000	5,000,000	5,000,000	ถนนลาดยางได้รับการซ่อมแซม/ซ่อมสร้าง	ประชาชนได้รับความสะดวกและปลอดภัยในการใช้เส้นทาง	กองช่าง
14	โครงการซ่อมแซม/ซ่อมสร้าง ถนนลาดยางสายน้ำบ่อหมาก -หัวหิน	เพื่อความสะดวกและ ปลอดภัยในการคมนาคม ของประชาชน	กว้าง 7.00 เมตร ยาว 2.00 กม.	7,000,000	5,000,000	5,000,000	5,000,000	5,000,000	ถนนลาดยางได้รับการซ่อมแซม/ซ่อมสร้าง	ประชาชนได้รับความสะดวกและปลอดภัยในการใช้เส้นทาง	กองช่าง
15	ก่อสร้างระบบระบายน้ำในเขต องค์การบริหารส่วนตำบล เกาะหมาก	เพื่อก่อสร้างระบบระบาย น้ำในเขตองค์การบริหาร ส่วนตำบลเกาะหมาก แก้ไขปัญหาน้ำไหลหลาก ท่วมบ้านเรือนประชาชน	ก่อสร้างระบบระบายน้ำ ในเขตองค์การบริหาร ส่วนตำบลเกาะหมาก จำนวน 11 หมู่บ้าน	30,000,000	10,000,000	10,000,000	10,000,000	10,000,000	ระบบระบายน้ำที่ได้ ก่อสร้าง	มีระบบระบายน้ำที่สามารถแก้ปัญหา น้ำไหลหลากเข้าบ้าน เรือนประชาชนได้	กองช่าง

รายละเอียดโครงการพัฒนา

แผนพัฒนาท้องถิ่น (พ.ศ.2566-2570)

สำหรับ โครงการที่เกินศักยภาพขององค์กรปกครองส่วนท้องถิ่นที่ใช้สำหรับการประสานแผนพัฒนาท้องถิ่น

องค์การบริหารส่วนตำบลเกาะหมาก

ก. ยุทธศาสตร์จังหวัดที่ 1 การเพิ่มขีดความสามารถภาคเกษตร อุตสาหกรรมต่อเนื่องจากการเกษตรผลิตภัณฑ์ชุมชน และท้องถิ่น

ข. ยุทธศาสตร์การพัฒนาของ อปท. ในเขตจังหวัดที่ 7 การพัฒนาทรัพยากรธรรมชาติและสิ่งแวดล้อม

ยุทธศาสตร์ที่ 1 ประชาชนอยู่ดีมีสุข

1.1 แผนงานอุตสาหกรรมและการโยธา

ที่	โครงการ	วัตถุประสงค์	เป้าหมาย (ผลผลิตของ โครงการ)	งบประมาณ					ตัวชี้วัด (KPI)	ผลที่คาดว่าจะ ได้รับ	หน่วยงานที่จะ ขอประสาน
				2566 (บาท)	2567 (บาท)	2568 (บาท)	2569 (บาท)	2570 (บาท)			
16	โครงการปรับปรุงสระน้ำ หมู่ที่ 11	เพื่อปรับปรุงและพัฒนา แหล่งกักเก็บน้ำ เพื่อการ อุปโภคบริโภค	หมู่ที่ 11	5,000,000	5,000,000	5,000,000	5,000,000	5,000,000	สระน้ำที่ได้รับปรับปรุง	ประชาชนมีน้ำใช้อุปโภค บริโภคอย่างเพียงพอ	กองช่าง
17	พัฒนาระดับ อปท.ต้นแบบ เป็นศูนย์การเรียนรู้การจัดการ น้ำอย่างเป็นระบบ อบต.เกาะ หมากโครงการ 1 สระน้ำ หมู่ที่ 11 บ้านเกาะหมากเมืองใหม่	เพื่อเป็นศูนย์การเรียนรู้ การจัดการน้ำอย่างเป็น ระบบ	มีการบริหารจัดการน้ำ อย่างเป็นระบบครอบคลุม พื้นที่ 6 หมู่บ้าน คือ หมู่ที่ 1,2,5,6,8 และ 11	10,000,000	-	-	-	-	ร้อยละ 95 ของครัว เรือนมีน้ำเพื่อการ อุปโภคและบริโภค อย่างเพียงพอ	ประชาชนมีน้ำเพื่อการ อุปโภคบริโภคอย่าง เพียงพอตลอดปี	กองช่าง

รายละเอียดโครงการพัฒนา
 แผนพัฒนาท้องถิ่น (พ.ศ.2566-2570)
 สำหรับ โครงการที่เกี่วกันสภาพขององค์กรปกครองส่วนท้องถิ่นที่ใช้สำหรับการประสานแผนพัฒนาท้องถิ่น
 องค์การบริหารส่วนตำบลเกาะหมาก

ก. ยุทธศาสตร์จังหวัดที่ 1 การเพิ่มขีดความสามารถภาคเกษตร อุตสาหกรรมต่อเนื่องจากการเกษตรผลิตภัณฑ์ชุมชน และท้องถิ่น

ข. ยุทธศาสตร์การพัฒนาของ อปท. ในเขตจังหวัดที่ 7 การพัฒนาทรัพยากรธรรมชาติและสิ่งแวดล้อม

ยุทธศาสตร์ที่ 1 ประชาชนอยู่ดีมีสุข

1.1 แผนงานอุตสาหกรรมและการโยธา

ที่	โครงการ	วัตถุประสงค์	เป้าหมาย (ผลผลิตของ โครงการ)	งบประมาณ					ตัวชี้วัด (KPI)	ผลที่คาดว่าจะ ได้รับ	หน่วยงานที่จะ ขอประสาน	
				2566 (บาท)	2567 (บาท)	2568 (บาท)	2569 (บาท)	2570 (บาท)				
18	พัฒนาระดับ อปท.ต้นแบบ เป็นศูนย์การเรียนรู้การจัดการ น้ำอย่างเป็นระบบ อบต.เกาะ หมากโครงการ 2 สระน้ำ หมู่ที่ 9 บ้านน้ำบ่อหมาก	เพื่อเป็นศูนย์การเรียนรู้ การจัดการน้ำอย่างเป็น ระบบ	มีการบริหารจัดการน้ำ อย่างเป็นระบบครอบคลุม พื้นที่ 5 หมู่บ้าน คือ หมู่ที่ 3,7,9,10 และหมู่ที่ 4	10,000,000	-	-	-	-	-	ร้อยละ 95 ของครัว เรือนมีน้ำเพื่อการ อุปโภคและบริโภค อย่างเพียงพอ	ประชาชนมีน้ำเพื่อการ อุปโภคบริโภคอย่าง เพียงพอตลอดปี	กองช่าง

รายละเอียดโครงการพัฒนา
 แผนพัฒนาท้องถิ่น (พ.ศ.2566-2570)
 สำหรับ โครงการที่เกี่วกันภาพขององค์กรปกครองส่วนท้องถิ่นที่ใช้สำหรับการประสานแผนพัฒนาท้องถิ่น
 องค์การบริหารส่วนตำบลเกาะหมาก

ก. ยุทธศาสตร์จังหวัดที่ 1 การเพิ่มขีดความสามารถภาคเกษตร อุตสาหกรรมต่อเนื่องจากการเกษตรผลิตภัณฑ์ชุมชน และท้องถิ่น

ข. ยุทธศาสตร์การพัฒนาของ อปท. ในเขตจังหวัดที่ 3 การสร้างความเข้มแข็งภาคเกษตรและระบบเศรษฐกิจ

ยุทธศาสตร์ที่ 1 ประชาชนอยู่ดีมีสุข

1.1 แผนงานอุตสาหกรรมและการโยธา

ที่	โครงการ	วัตถุประสงค์	เป้าหมาย (ผลผลิตของ โครงการ)	งบประมาณ					ตัวชี้วัด (KPI)	ผลที่คาดว่าจะ ได้รับ	หน่วยงานที่จะ ขอประสาน
				2566 (บาท)	2567 (บาท)	2568 (บาท)	2569 (บาท)	2570 (บาท)			
19	ก่อสร้างศูนย์เรียนรู้เพื่อการพัฒนา เกาะหมากตามแนวคิดเศรษฐกิจ พอเพียง	เพื่อใช้เป็นสถานที่สำหรับ การศึกษา ค้นคว้า ทดลอง วิจัย เพื่อแสวงหาแนวทาง และวิธีพัฒนาด้านต่างๆ	ศูนย์เรียนรู้เพื่อการพัฒนา เกาะหมากตามแนวคิด เศรษฐกิจพอเพียง จำนวน 1 ศูนย์	30,000,000	10,000,000	10,000,000	10,000,000	10,000,000	ศูนย์เรียนรู้ฯ ที่ได้ ก่อสร้าง	เป็นสถานที่สำหรับ การศึกษา ค้นคว้า ทดลอง วิจัย เพื่อ แสวงหาแนวทางและ วิธีพัฒนาด้านต่างๆ	สำนักปลัด อบต.

รายละเอียดโครงการพัฒนา
 แผนพัฒนาท้องถิ่น (พ.ศ.2566-2570)
 สำหรับ โครงการที่เกินศักยภาพขององค์กรปกครองส่วนท้องถิ่นที่ใช้สำหรับการประสานแผนพัฒนาท้องถิ่น
 องค์การบริหารส่วนตำบลเกาะหมาก

ก. ยุทธศาสตร์จังหวัดที่ 5 การพัฒนาโครงสร้างพื้นฐาน และการบริหารจัดการบ้านเมือง รองรับการเปลี่ยนแปลง และการพัฒนาสู่เมือที่น่าอยู่

ข. ยุทธศาสตร์การพัฒนาของ อปท. ในเขตจังหวัดที่ 1 การเสริมสร้างความมั่นคง

ยุทธศาสตร์ที่ 1 ประชาชนอยู่ดีมีสุข

1.2 แผนงานการรักษาความสงบภายใน

ที่	โครงการ	วัตถุประสงค์	เป้าหมาย (ผลผลิตของ โครงการ)	งบประมาณ					ตัวชี้วัด (KPI)	ผลที่คาดว่าจะ ได้รับ	หน่วยงานที่จะ ขอประสาน	
				2566 (บาท)	2567 (บาท)	2568 (บาท)	2569 (บาท)	2570 (บาท)				
1	จัดซื้อพร้อมติดตั้งระบบกล้อง วงจรปิด(cctv system)	เพื่อความปลอดภัยในชีวิต และทรัพย์สินของประชาชน และนักท่องเที่ยว	พื้นที่ ม.6, ม.1, ม.2	10,000,000	-	-	-	-	-	จำนวนกล้อง cctv ที่ได้ติดตั้ง	ประชาชนและนักท่องเที่ยว ได้รับความปลอดภัย ในชีวิตและทรัพย์สิน	สำนักปลัด อบต.
2	จัดซื้อพร้อมติดตั้งระบบกล้อง วงจรปิด(cctv system)	เพื่อความปลอดภัยในชีวิต และทรัพย์สินของประชาชน และนักท่องเที่ยว	พื้นที่ ม.3, ม.4, ม.7, ม.9, และ ม.10	10,000,000	-	-	-	-	-	จำนวนกล้อง cctv ที่ได้ติดตั้ง	ประชาชนและนักท่องเที่ยว ได้รับความปลอดภัย ในชีวิตและทรัพย์สิน	สำนักปลัด อบต.
2	จัดซื้อพร้อมติดตั้งระบบกล้อง วงจรปิด(cctv system)	เพื่อความปลอดภัยในชีวิต และทรัพย์สินของประชาชน และนักท่องเที่ยว	พื้นที่ ม.8, ม.5, ม.11,	10,000,000	-	-	-	-	-	จำนวนกล้อง cctv ที่ได้ติดตั้ง	ประชาชนและนักท่องเที่ยว ได้รับความปลอดภัย ในชีวิตและทรัพย์สิน	สำนักปลัด อบต.

รายละเอียดโครงการพัฒนา
 แผนพัฒนาท้องถิ่น (พ.ศ.2566-2570)
 สำหรับ โครงการที่เกี่วข้องกับขององค์กรปกครองส่วนท้องถิ่นที่ใช้สำหรับการประสานแผนพัฒนาท้องถิ่น
 องค์การบริหารส่วนตำบลเกาะหมาก

ก. ยุทธศาสตร์จังหวัดที่ 2 การพัฒนาสู่อุตสาหกรรมท่องเที่ยวเชิงนิเวศน์แบบเพิ่มคุณค่าครบวงจรที่ยั่งยืน

ข. ยุทธศาสตร์การพัฒนาของ อปท. ในเขตจังหวัดที่ 4 ส่งเสริมการท่องเที่ยวชุมชน

ยุทธศาสตร์ที่ 2 การพัฒนาคนและสังคมให้มีคุณภาพ

2.1 แผนงานการศาสนาวัฒนธรรมและนันทนาการ

ที่	โครงการ	วัตถุประสงค์	เป้าหมาย (ผลผลิตของ โครงการ)	งบประมาณ					ตัวชี้วัด (KPI)	ผลที่คาดว่าจะ ได้รับ	หน่วยงานที่จะ ขอประสาน	
				2566 (บาท)	2567 (บาท)	2568 (บาท)	2569 (บาท)	2570 (บาท)				
1	ปรับปรุงภูมิทัศน์อ่าวท่ายาง	เพื่อให้ตำบลเกาะหมาก มีสถานที่สวยงามสามารถ ดึงดูดนักท่องเที่ยวเข้ามา เที่ยวในพื้นที่	อ่าวท่ายาง หมู่ที่ 2 บ้านช่องพิน	-	20,000,000	20,000,000	-	-	-	มีนักท่องเที่ยวเข้ามา เที่ยวในพื้นที่เพิ่มขึ้น	ตำบลเกาะหมากมี สถานที่สวยงามสามารถ ดึงดูดนักท่องเที่ยวเข้ามา เที่ยวในพื้นที่	สำนักปลัด อบต.
2	พัฒนาสิ่งอำนวยความสะดวก ในแหล่งท่องเที่ยวชุมชนต้นแบบ	เพื่อส่งเสริมการท่องเที่ยว ในตำบลเกาะหมาก และพัฒนาสิ่งอำนวยความสะดวก ในแหล่ง ท่องเที่ยวชุมชนต้นแบบ	ตำบลเกาะหมาก	5,000,000	-	-	-	-	-	นักท่องเที่ยวเพิ่มขึ้น -รายได้ประชาชนที่ เพิ่มขึ้น	มีจำนวนนักท่องเที่ยว ที่เพิ่มขึ้นและประชาชน มีรายได้เพิ่มขึ้น	สำนักปลัด อบต.

รายละเอียดโครงการพัฒนา
 แผนพัฒนาท้องถิ่น (พ.ศ.2566-2570)
 สำหรับ โครงการที่เกินศักยภาพขององค์กรปกครองส่วนท้องถิ่นที่ใช้สำหรับการประสานแผนพัฒนาท้องถิ่น
 องค์การบริหารส่วนตำบลเกาะหมาก

- ก. ยุทธศาสตร์จังหวัดที่ 3 การพัฒนาคนคุณภาพ สังคมคุณธรรม สู่เมืองแห่งภูมิปัญญา สุขภาวะที่ยั่งยืน
- ข. ยุทธศาสตร์การพัฒนาของ อปท. ในเขตจังหวัดที่ 5 การพัฒนาและเสริมสร้างศักยภาพทรัพยากรมนุษย์
- ยุทธศาสตร์ที่ 2 การพัฒนาคนและสังคมให้มีคุณภาพ

2.2 แผนงานอุตสาหกรรมและการโยธา

ที่	โครงการ	วัตถุประสงค์	เป้าหมาย (ผลผลิตของ โครงการ)	งบประมาณ					ตัวชี้วัด (KPI)	ผลที่คาดว่าจะ ได้รับ	หน่วยงานที่จะ ขอประสาน
				2566 (บาท)	2567 (บาท)	2568 (บาท)	2569 (บาท)	2570 (บาท)			
1	ก่อสร้างลานกีฬา/สนามกีฬา หมู่ที่ 10 บ้านหัวหิน	เพื่อก่อสร้างลานกีฬาให้ ประชาชนมีสถานที่ในการ ออกกำลังกาย	พื้นที่ หมู่ที่ 10	10,000,000	-	-	-	-	-	ลานกีฬาที่ได้ก่อสร้าง มีลานกีฬาสำหรับให้ ประชาชนออกกำลังกาย	กองการศึกษาฯ

บัญชีครุภัณฑ์
แผนพัฒนาท้องถิ่น (พ.ศ. 2566-2570)
องค์การบริหารส่วนตำบลเกาะหมาก

ที่	แผนงาน	หมวด	ประเภท	เป้าหมาย (ผลผลิตของครุภัณฑ์)	งบประมาณ					หน่วยงาน รับผิดชอบหลัก
					2566 (บาท)	2567 (บาท)	2568 (บาท)	2569 (บาท)	2570 (บาท)	
1	สาธารณสุข	ค่าครุภัณฑ์	ครุภัณฑ์การเกษตร	เครื่องพ่นหมอกควัน จำนวน 2 เครื่อง	118,000	-	-	-	-	สำนักปลัด อบต.
			ครุภัณฑ์ยานพาหนะและขนส่ง	1. รถบรรทุกขยะ จำนวน 1 คัน	950,000	-	-	-	-	สำนักปลัด อบต.
				2. รถยนต์ดูดสิ่งปฏิกูล จำนวน 1 คัน	-	2,000,000	-	-	-	สำนักปลัด อบต.
				3. รถบรรทุก (ดีเซล) แบบดับเบิลแค็บ จำนวน 1 คัน	854,000	-	-	-	-	สำนักปลัด อบต.
				4. รถพยาบาลฉุกเฉิน (รถกระบะ)กำลังเครื่องยนต์สูงสุด ไม่ต่ำกว่า 110 กิโลวัตต์ จำนวน 1 คัน	-	1,070,000	-	-	-	สำนักปลัด อบต.
			ครุภัณฑ์การแพทย์	1. รถเข็นชนิดนั่ง จำนวน 15 คัน	112,500	-	-	-	-	สำนักปลัด อบต.
				2. รถเข็นชนิดนอน จำนวน 1 คัน	19,000	-	-	-	-	สำนักปลัด อบต.

บัญชีครุภัณฑ์

แผนพัฒนาท้องถิ่น (พ.ศ. 2566-2570)

องค์การบริหารส่วนตำบลเกาะหมาก

ที่	แผนงาน	หมวด	ประเภท	เป้าหมาย (ผลผลิตของครุภัณฑ์)	งบประมาณ					หน่วยงาน รับผิดชอบหลัก
					2566 (บาท)	2567 (บาท)	2568 (บาท)	2569 (บาท)	2570 (บาท)	
2	อุตสาหกรรมและการโยธา	ค่าครุภัณฑ์	ครุภัณฑ์ยานพาหนะและขนส่ง	1. รถบรรทุก (ดีเซล) ขนาด 4 ตัน 6 ล้อ กำลัง เครื่องยนต์สูงสุดไม่ต่ำกว่า 105 กิโลวัตต์ จำนวน 1 คัน	1,375,000	-	-	-	-	กองช่าง
				2. รถบรรทุก (ดีเซล) ขนาด 6 ตัน 6 ล้อ กำลัง เครื่องยนต์สูงสุดไม่ต่ำกว่า 170 กิโลวัตต์ แบบกระบะเท้าย จำนวน 1 คัน	-	2,125,000	-	-	-	กองช่าง
			ครุภัณฑ์งานบ้านงานครัว	1. เครื่องตัดหญ้าแบบเข็น จำนวน 4 เครื่อง	55,600	-	-	-	-	กองช่าง
				2. เครื่องตัดหญ้าแบบล้อจักรยาน จำนวน 2 เครื่อง	24,000	-	-	-	-	กองช่าง

บัญชีครุภัณฑ์

แผนพัฒนาท้องถิ่น (พ.ศ. 2566-2570)

องค์การบริหารส่วนตำบลเกาะหมาก

ที่	แผนงาน	หมวด	ประเภท	เป้าหมาย (ผลผลิตของครุภัณฑ์)	งบประมาณ					หน่วยงาน รับผิดชอบหลัก
					2566 (บาท)	2567 (บาท)	2568 (บาท)	2569 (บาท)	2570 (บาท)	
	การรักษาความสงบภายใน	ค่าครุภัณฑ์	ครุภัณฑ์คอมพิวเตอร์หรืออิเล็กทรอนิกส์	จัดซื้อพร้อมติดตั้ง กล้องโทรทัศน์วงจรปิด จำนวน 1 ชุด	200,000	-	-	-	-	สำนักปลัด อบต.

บัญชีครุภัณฑ์

แผนพัฒนาท้องถิ่น (พ.ศ. 2566-2570)

องค์การบริหารส่วนตำบลเกาะหมาก

ที่	แผนงาน	หมวด	ประเภท	เป้าหมาย (ผลผลิตของครุภัณฑ์)	งบประมาณ					หน่วยงาน รับผิดชอบหลัก
					2566 (บาท)	2567 (บาท)	2568 (บาท)	2569 (บาท)	2570 (บาท)	
4	บริหารงานทั่วไป	ค่าครุภัณฑ์	ครุภัณฑ์คอมพิวเตอร์	1. เครื่องคอมพิวเตอร์โน้ตบุ๊ก สำหรับใช้ในการให้บริการ ประชาชนข้าราชการชั้นนอก สถานที่ จำนวน 1 เครื่อง	35,900	-	-	-	-	กองคลัง
				2. เครื่องพิมพ์ สำหรับใช้ในการให้บริการ ประชาชนข้าราชการชั้นนอก สถานที่ จำนวน 1 เครื่อง	7,500	-	-	-	-	กองคลัง

บัญชีครุภัณฑ์
แผนพัฒนาท้องถิ่น (พ.ศ. 2566-2570)
องค์การบริหารส่วนตำบลเกาะหมาก

ที่	แผนงาน	หมวด	ประเภท	เป้าหมาย (ผลผลิตของครุภัณฑ์)	งบประมาณ					หน่วยงาน รับผิดชอบหลัก
					2566 (บาท)	2567 (บาท)	2568 (บาท)	2569 (บาท)	2570 (บาท)	
5	การศึกษา	ค่าครุภัณฑ์	ครุภัณฑ์ยานพาหนะ และขนส่ง	รถโดยสารขนาด 12 ที่นั่ง จำนวน 1 คัน	-	-	1,358,000	-	-	กองการศึกษาฯ

ส่วนที่ ๔ การติดตามและประเมินผล

กรอบและแนวทางในการติดตามและประเมินผล สอดคล้องกับระเบียบกระทรวงมหาดไทยว่าด้วยการจัดทำแผนพัฒนาขององค์กรปกครองส่วนท้องถิ่น พ.ศ.๒๕๔๘ แก้ไขเพิ่มเติม (ฉบับที่ ๓) พ.ศ. ๒๕๖๑ ข้อ ๒๙ กำหนดให้คณะกรรมการติดตามและประเมินผลแผนพัฒนาท้องถิ่นมีอำนาจหน้าที่ในการกำหนดแนวทางวิธีการในการติดตามและประเมินผลแผนพัฒนา ดำเนินการติดตามและประเมินผลแผน เมื่อดำเนินการเสร็จแล้วรายงานผลและเสนอความเห็นซึ่งได้จากการติดตามและประเมินผลแผนพัฒนาต่อผู้บริหารท้องถิ่นเพื่อให้ผู้บริหารท้องถิ่นเสนอต่อสภาท้องถิ่น คณะกรรมการพัฒนาท้องถิ่น พร้อมทั้งประกาศผลการติดตามและประเมินผลแผนพัฒนาให้ประชาชนในท้องถิ่นทราบในที่เปิดเผยภายในสิบห้าวันนับแต่วันรายงานผลและเสนอความเห็นดังกล่าวและต้องปิดประกาศไว้เป็นระยะเวลาไม่น้อยกว่าสามสิบวัน โดยอย่างน้อยปีละหนึ่งครั้ง ภายในเดือนธันวาคมของทุกปี

การติดตามและประเมินผลแผนพัฒนาท้องถิ่นเป็นการติดตามและประเมินผลความสอดคล้องและความสำเร็จของแผนพัฒนาสี่ปีขององค์กรปกครองส่วนท้องถิ่นและการติดตามและประเมินผลโครงการพัฒนาที่องค์กรปกครองส่วนท้องถิ่นได้ดำเนินการตามแผนดำเนินงานว่าเป็นไปตามเป้าหมายการพัฒนาที่สอดคล้องกับพันธกิจซึ่งสามารถนำไปสู่การบรรลุวิสัยทัศน์ที่องค์กรปกครองส่วนท้องถิ่นกำหนดหรือไม่ และโครงการพัฒนานั้นประสบความสำเร็จตามกรอบการประเมินผลระดับใด

๑. การติดตามและประเมินผลยุทธศาสตร์

การกำหนดกรอบ แนวทาง และวิธีการ ในการติดตามและประเมินผลยุทธศาสตร์ เป็นการประเมินผล การดำเนินงานตามแผนพัฒนาสี่ปี ซึ่งแยกตามยุทธศาสตร์แต่ละด้านว่ามีความเหมาะสมทั้งในส่วนของจำนวน กิจกรรมและงบประมาณที่ใช้ไปในแต่ละยุทธศาสตร์

๒. การติดตามประเมินผลโครงการ

การกำหนดกรอบแนวทางและวิธีการในการติดตามและประเมินผลโครงการพัฒนาตามแผนพัฒนาสี่ปี มีแนวทาง ดังต่อไปนี้

๑. การประเมินผลกระบวนการ หรือ การประเมินประสิทธิภาพ
๒. การประเมินผลโครงการ
๓. การประเมินผลกระทบ

โดยใช้เครื่องมือเป็นแบบสอบถามความพึงพอใจที่มีต่อโครงการแต่ละโครงการจากผู้รับผิดชอบโครงการ

๓. สรุปผลการพัฒนาท้องถิ่นในภาพรวม

- ๓.๑ การวัดผลในเชิงปริมาณและเชิงคุณภาพ
 - การประเมินผลเชิงปริมาณ

เป็นการประเมินผลความสำเร็จในการดำเนินงานและการใช้งบประมาณในแต่ละโครงการโดยพิจารณาจากเป้าหมายของโครงการที่ได้กำหนดไว้ในแผนดำเนินการและจำนวนงบประมาณที่ได้ใช้จ่ายจริง หรือพิจารณาจากจำนวนโครงการที่อยู่ในแผนเปรียบเทียบกับโครงการที่ปฏิบัติได้จริง

- การประเมินผลเชิงคุณภาพ

เป็นการประเมินผลสำเร็จของโครงการที่มีลักษณะเป็นการจัดการอบรม/ศึกษาดูงาน โดยการประเมินผลความสำเร็จของเป้าหมายเชิงคุณภาพที่ได้กำหนดไว้ใน แผนพัฒนาพัฒนาและแผนดำเนินการ ประจำปีโดยผู้รับผิดชอบโครงการจะต้องทำการสำรวจความคิดเห็น ของผู้เข้ารับการอบรม/ศึกษาดูงาน ที่มีต่อการดำเนินการ

ในภาพรวมของโครงการ

สำหรับแบบที่ใช้ในการติดตามและประเมินผลแผนพัฒนานั้น องค์การบริหารส่วนตำบลเกาะหมากนำแบบการประเมินตนเอง (Self-assessment Model) ประกอบกับแบบสำรวจความพึงพอใจต่อโครงการที่ผู้รับผิดชอบโครงการจะต้องทำการสำรวจความคิดเห็น

๔. ข้อเสนอแนะในการจัดทำแผนพัฒนาท้องถิ่นในอนาคต

๔.๑ ผลกระทบนำไปสู่ออนาคต

๑. เกิดการพัฒนาที่ล่าช้า เพราะการดำเนินงานต่างๆ ขององค์กรปกครองส่วนท้องถิ่นต้องผ่านกระบวนการหลายขั้นตอน

๒. ประชาชนอาจเกิดความเบื่อหน่ายกับกระบวนการจัดทำแผนที่มีความยุ่งยากมากขึ้น และประชาชนมองว่าองค์กรไม่สามารถตอบสนองความต้องการได้ทันทั่วถึง

๓. ปัญหาอาจไม่ได้รับการแก้ไขอย่างตรงจุดเพราะข้อจำกัดของระเบียบกฎหมายที่ทำให้ยากและบางเรื่องอาจทำไม่ได้

๔. โครงการต่างๆ ในแต่ละปีมีมาก ไม่สามารถดำเนินการได้ทั้งหมด งบประมาณไม่เพียงพอ

๔.๒ ข้อสังเกต ข้อเสนอแนะ ผลจากการพัฒนา

๑. ผู้บริหารและเจ้าหน้าที่ควรให้ความสำคัญกับการจัดทำแผนพัฒนาท้องถิ่นอย่างจริงจังและพยายามทำให้แผนพัฒนาท้องถิ่นประสบความสำเร็จตามที่ตั้งเป้าหมายไว้

๒. จัดทำโครงการ เสนอของงบประมาณกับหน่วยงานที่เกี่ยวข้อง เพื่อให้มีงบประมาณในการดำเนินงานโครงการได้สำเร็จตามเป้าหมาย สามารถแก้ไขปัญหาให้กับประชาชนได้อย่างทั่วถึง

๓. ควรให้มีการนำเสนอโครงการใหญ่ๆ ที่เป็นผลงานชัดเจน โดยใช้งบประมาณขององค์การบริหารส่วนตำบลเกาะหมาก และแสดงถึงศักยภาพในการพัฒนาท้องถิ่นโดยรวม

๔. การจัดทำแผนพัฒนาท้องถิ่นควรพิจารณางบประมาณและคำนึงถึงสถานะการคลังในการพิจารณาโครงการ/กิจกรรม ที่จะบรรจุในแผนพัฒนาท้องถิ่น

๕. ควรเร่งรัดให้มีการดำเนินโครงการ/กิจกรรม ที่ตั้งในข้อบัญญัติงบประมาณรายจ่ายให้สามารถดำเนินการได้ในปีงบประมาณนั้น

๖. อนาคตควรพิจารณาตั้งงบประมาณให้เพียงพอและเหมาะสมกับภารกิจแต่ละด้านที่จะต้องดำเนินการ ซึ่งจะช่วยลดปัญหาในการโอนเพิ่ม โอนลด โอนตั้งจ่ายรายการใหม่

ภาคผนวก

แบบที่ ๑ แบบช่วยกำกับกับการจัดทำแผนพัฒนาขององค์การบริหารส่วนตำบลเกาะหมาก

คำชี้แจง : แบบที่ ๑ เป็นแบบประเมินตนเองในการจัดทำแผน โดยจะทำการประเมินและรายงานทุกครั้ง หลังจากที่องค์การบริหารส่วนตำบลเกาะหมากได้ประกาศใช้แผนพัฒนาแล้ว

ชื่อองค์กรปกครองส่วนท้องถิ่น...องค์การบริหารส่วนตำบลเกาะหมาก....

ประเด็นการประเมิน	มี การดำเนินงาน	ไม่มี การดำเนินงาน
๑. มีการจัดตั้งคณะกรรมการพัฒนาท้องถิ่นเพื่อจัดทำแผนพัฒนา ท้องถิ่น ๒. มีการจัดประชุมคณะกรรมการพัฒนาท้องถิ่นเพื่อจัดทำแผนพัฒนา ท้องถิ่น ๓. มีการจัดประชุมอย่างต่อเนื่องสม่ำเสมอ ๔. มีการจัดตั้งคณะกรรมการสนับสนุนการจัดทำแผนพัฒนา ท้องถิ่น ๕. มีการจัดประชุมคณะกรรมการสนับสนุนการจัดทำแผนพัฒนาท้องถิ่น ๑๒. มีการวิเคราะห์ศักยภาพด้านเศรษฐกิจ ด้านสังคม ด้าน ทรัพยากรธรรมชาติและสิ่งแวดล้อม ๑๓. มีการกำหนดยุทธศาสตร์การพัฒนาและแนวทางการพัฒนาที่ สอดคล้องกับแผนพัฒนาระดับมหภาค ๑๔. มีการกำหนดเป้าประสงค์ของยุทธศาสตร์ ๑๕. มีการกำหนดตัวชี้วัดและค่าเป้าหมายของยุทธศาสตร์ ๑๖. มีการอนุมัติและประกาศใช้แผนพัฒนา ๑๗. มีการจัดทำบัญชีกลุ่มโครงการในแผนพัฒนา ๑๘. มีการกำหนดรูปแบบการติดตามประเมินผลแผนพัฒนา		

การวัด และการนำเสนอผล

ความถี่ในการวัด : หลังจากองค์กรปกครองส่วนท้องถิ่นจัดทำแผนเสร็จและประกาศใช้อย่างเป็น
ทางการ

เกณฑ์การพิจารณา : พิจารณาจาก มี/ไม่มี การดำเนินการนั้น

ส่วนที่ ๓ ปัญหา และอุปสรรคในการปฏิบัติงาน

.....

.....

.....